



**INFORME SOBRE LA LIQUIDACIÓN
PROVISIONAL 4/2016 DEL SECTOR
ELÉCTRICO. ANÁLISIS DE
RESULTADOS Y SEGUIMIENTO
MENSUAL DE LA PROYECCIÓN ANUAL
DE LOS INGRESOS Y COSTES DEL
SISTEMA ELECTRICO**

LIQ/DE/032/16

23 de junio de 2016

Índice

Resumen ejecutivo	3
1. Objeto del informe	5
2. Aspectos normativos	5
3. Resultado de la liquidación provisional 4/2016	5
4. Análisis de la cobertura de los costes	10
5. Análisis de los desvíos	14
6. Previsión de demanda	16
6.1. Previsión de la demanda en barras de central (b.c.)	16
6.2. Previsión de la demanda en consumo	18
7. Previsión de los ingresos por peajes de acceso.	23
7.1. Previsión de los ingresos por peajes de acceso de los consumidores	23
7.2. Previsión de ingresos por peajes de los generadores	24
7.3. Previsión de ingresos por aplicación del artículo 17 del RD 216/2014	25
7.4. Previsión de ingresos procedentes de la aplicación de la Ley 15/2012	27
8. Previsión de costes	28
8.1. Retribución del transporte y la distribución	29
8.2. Retribución específica de las instalaciones de producción a partir de fuentes de energía renovables, cogeneración de alta eficiencia y residuos	29
8.3. Coste del servicio de interrumpibilidad	30
8.4. Coste de los pagos por capacidad	30
8.5. Retribución adicional de los sistemas no peninsulares	32

RESUMEN EJECUTIVO
INFORME SOBRE LA LIQUIDACIÓN PROVISIONAL 3/2016 DEL SECTOR ELÉCTRICO. ANÁLISIS DE RESULTADOS Y SEGUIMIENTO MENSUAL DE LA PROYECCIÓN ANUAL DE LOS INGRESOS Y COSTES DEL SISTEMA ELÉCTRICO

Este informe tiene un doble objetivo. Por una parte, se presenta el resultado de la Liquidación provisional 4/2016 y el grado de cobertura de los costes, de acuerdo con el artículo 19 de la Ley 24/2013, de 26 de diciembre, del Sector Eléctrico, y, por otra parte, se realiza un seguimiento mensual de la demanda, costes e ingresos del sistema eléctrico, a efectos de valorar su adecuación a la proyección anual incluida en la correspondiente Orden de peajes de acceso, teniendo en cuenta la información disponible en cada momento.

A partir de la primera liquidación del año 2014, los pagos a los sujetos del sistema de liquidaciones se van efectuando en correspondencia con los ingresos percibidos por el sistema eléctrico. Dada la diferente estacionalidad entre los ingresos y costes del sistema y que los ingresos por peajes de acceso correspondientes a lecturas de electricidad de un mes no se reciben completamente hasta tres meses después, en las primeras liquidaciones del año el coeficiente de cobertura es bajo. Así, el desajuste provisional de ingresos registrado en esta liquidación es de 1.296,3 millones de euros (M€).

Por lo que se refiere a los desvíos en la demanda, ingresos y costes registrados en la liquidación 4/2016 respecto de las partidas previstas en la Orden IET/2735/2015, cabe destacar los siguientes aspectos:

1. En relación con la **evolución de la demanda en consumo y de los ingresos por peajes de acceso**, la distinta evolución registrada respecto de los valores esperados. En particular, la demanda en consumo registrada en la Liquidación 4/2016 (61.815 GWh) ha sido un 1,0% inferior al valor promedio observado en años anteriores, mientras que los ingresos por peajes de acceso de consumidores (3.754,5 M€) han resultado un 2,6% superiores (95,0 M€) al valor promedio histórico.

Al respecto cabe señalar que en la previsión de demanda e ingresos de la Liquidación 4/2016 no se ha tenido en cuenta el impacto del año bisiesto (estimado en el 0,3% y en el 1,4% de la demanda y de los ingresos, respectivamente).

Por otra parte, los ingresos de peajes de generadores y los ingresos registrados por aplicación del artículo 17 del Real Decreto 216/2014 en esta liquidación han resultado inferiores a los que resultan de la previsión de la Orden IET/2735/2015.

Por último, en la Liquidación provisional 4/2016 se han registrado 80,6 M€ de ingresos por aplicación de la Ley 15/2012. En particular, 58,8 M€ procedentes de los impuestos y 27,7 M€ procedentes de la subasta de los derechos de emisión de gases de efecto invernadero. Los ingresos acumulados por este concepto alcanzan 142,6 M€, el 4,5% del importe previsto para el ejercicio 2016 (3.154,5 M€) en la Orden IET/2735/2015.

2. En la Liquidación 4/2016 los **costes regulados** han sido 222,7 M€ inferiores a los previstos para esta liquidación según la Orden IET/2735/2015, debido, principalmente, a unos menores costes de la retribución específica de la producción renovable, cogeneración de alta eficiencia y residuos (en adelante retribución RECORE) (- 136,1 M€), de los pagos por capacidad (-30,9 M€), de la retribución al transporte (-24,6 M€) y de la retribución de la distribución y gestión comercial (-30,7 M€).

El **Coefficiente de Cobertura** de la liquidación provisional nº 4 se ha situado en un **71,92%** (65,66% en la Liquidación 3/2016) y se aplica a cada uno de los costes reconocidos para determinar los costes a pagar con cargo a la liquidación.

Por último, se advierte de la escasa relevancia de la Liquidación 4/2016, debido al desfase existente entre la declaración de los ingresos y la liquidación de las distintas partidas de coste.

1. Objeto del informe

Este informe tiene por objeto el análisis de los resultados de la Liquidación provisional 4/2016 y el seguimiento mensual de la demanda, costes e ingresos del sistema eléctrico, a efectos de valorar su adecuación a la proyección anual incluida en la correspondiente Orden de peajes de acceso (Orden IET/2735/2015), teniendo en cuenta la información disponible por esta Comisión.

2. Aspectos normativos

En la Liquidación provisional 4/2016 los ingresos no han sido suficientes para cubrir todos los costes a retribuir con cargo a las liquidaciones, por lo que se ha aplicado lo establecido en el artículo 19 de la Ley 24/2013, de 26 de diciembre, del Sector Eléctrico. El citado artículo establece que en caso de que aparezcan desviaciones transitorias entre los ingresos y costes, dichas desviaciones serán soportadas por todos los sujetos del sistema de liquidación de forma proporcional a la retribución que les corresponda en cada liquidación mensual. Por ello, se ha procedido a aplicar un coeficiente de cobertura que se define como la relación entre los costes que se pueden sufragar con los ingresos disponibles y los costes registrados en la liquidación correspondiente.

3. Resultado de la liquidación provisional 4/2016

En el **Cuadro 0** se presenta la previsión anual de los ingresos y costes sujetos a liquidación, de acuerdo con el escandallo que acompaña a la Orden IET/2735/2015.

Cuadro 0. Previsión de demanda, ingresos y costes para el ejercicio 2016

CONCEPTO	PREVISIÓN 2016 Orden IET/2735/2015	
	GWh en consumo (1)	Miles de €
A. Ingresos Peajes de Acceso		14.015.179
Ingresos por peajes de acceso a satisfacer por los consumidores finales de electricidad (2)	237.903	13.862.205
Ingresos por peajes de acceso a satisfacer por los productores de energía eléctrica		132.346
Exceso de ingresos sobre la TUR de los consumidores sin derecho transitoriamente suministrados por los suministradores de referencia (Art. 17 RD 216/2014)		20.628
B. Otros Ingresos Regulados		730.055
Ingresos pagos por capacidad		730.055
Ingresos imputación pérdidas		-
C. Ingresos Externos a Peajes		3.154.510
Ingresos Ley Medidas Fiscales		2.704.510
Ingresos por CO ₂		450.000
D. Total Ingresos (D = A + B + C)		17.899.744
E. Costes		17.724.870
Transporte		1.764.429
Retribución del transporte		1.742.980
Incentivo disponibilidad del transporte 2014		21.449
Distribución y Gestión Comercial		5.080.499
Retribución de empresas distribuidoras con más de 100.000 suministros		4.694.110
Retribución distribución		4.605.559
Incentivo de calidad del servicio correspondiente a retribución 2015		88.551
Incentivo o penalización de reducción de pérdidas correspondiente a la retribución del año 2014		
Retribución de empresas distribuidoras con menos de 100.000 suministros		329.689
Gestión Comercial		56.700
Tasa de la Comisión Nacional de los Mercados y la Competencia (Sector eléctrico) (0,150%)		20.966
2ª parte del ciclo de combustible nuclear (0,001%)		140
Retribución específica renovables, cogeneración y residuos		6.726.000
Retribución de las instalaciones de producción a partir de fuentes de energía renovables, cogeneración de alta eficiencia y residuos		
Resto R. Especial (Real Decreto - Ley 9/2013)		
Compensación insulares y extrapeninsulares con cargo a las tarifas de acceso		740.632
Sistema de interrupibilidad SNP		8.300
Coste Pagos por Capacidad		512.000
Incentivo a la Inversión		242.000
Incentivo a la Disponibilidad		170.000
Resolución Restricciones por Garantía de Suministro		100.000
Pagos de anualidades déficit de actividades reguladas		2.871.904
Fondo de titulización		2.216.037
Déficit ingresos liquidaciones de las actividades reguladas en el año 2005		282.869
Déficit ingresos liquidaciones de las actividades reguladas en el año 2007		95.237
Déficit ingresos liquidaciones de las actividades reguladas en el año 2013		277.761
F. Déficit / Superávit de actividades reguladas (G = D- E)		174.874
G. Otros costes liquidables ("-"= coste/"+" = ingreso)		- 150.000
Fondo para contingencias		- 150.000
H. Déficit/superávit de Liquidaciones (I = F + G)		24.874

Fuentes: Orden IET/2735/2015 y escandallo de costes que le acompaña.

(1) Demanda de los consumidores nacionales, excluye exportaciones

(2) Ingresos por peajes de acceso a consumidores nacionales, incluyendo facturación por reactiva y excesos de potencia, e ingresos por exportaciones y gestión interconexiones.

La previsión de la liquidación de las actividades reguladas (Cuadro 0), debidamente laminada, será la que se empleará como base de comparación de los resultados de las diferentes liquidaciones. En la periodificación de las previsiones anuales se ha tenido en cuenta la estacionalidad de las diferentes partidas de ingresos y costes. Con carácter general, la periodificación se ha realizado teniendo en cuenta el promedio de la relación entre la liquidación 1 y la liquidación 14 (o 12, en su caso) de los ejercicios 2012-2015.

En el Cuadro 1 se muestra tanto el resultado de la liquidación provisional 4 de 2016 y el grado de cobertura de los costes, como la previsión de Liquidación 4/2016 del escenario de demanda, ingresos y costes de la Orden IET/2735/2015, a efectos del análisis de los resultados bajo dos puntos de vista:

- *Análisis de los desvíos*
Por un lado, se comparan los resultados de la liquidación provisional teniendo en cuenta la totalidad de los costes que se reconocen en la liquidación con la previsión de liquidaciones de actividades reguladas efectuada a partir de las previsiones de demanda, ingresos y costes de la Orden IET/2735/2015, a efectos de realizar un seguimiento de las distintas partidas.
- *Análisis de la cobertura de los costes*
Por otro lado, y dado que en aplicación del artículo 19 de la Ley 24/2013, de 26 de diciembre, del Sector Eléctrico, si aparecieran desviaciones transitorias entre los ingresos y costes, dichas desviaciones serán soportadas por todos los sujetos del sistema de liquidación de forma proporcional a la retribución que les corresponda en cada liquidación mensual, en el Cuadro 1 se incluyen los resultados de la liquidación provisional teniendo en cuenta el Coeficiente de Cobertura aplicado, definido éste como la relación entre los costes que se deberían pagar y los que se pueden realmente pagar con los ingresos disponibles.

Cuadro 1. Liquidación provisional 4/2016 (miles €)

CONCEPTO	Liquidación 4/2016 con costes reconocidos (A)	Liquidación 4/2016 con coeficiente de cobertura (B)	Previsión Liquidación 4/2016 (C)	Diferencia en	Diferencia en
				GWh/miles € (A) - (C)	% % variación (A) sobre (C)
Demanda en consumo (GWh) *	61.815	61.815	62.419	- 604	-1,0%
A. Ingresos Peajes de Acceso	3.791.590	3.791.590	3.700.986	90.604	2,4%
Ingresos por peajes de acceso a satisfacer por los consumidores finales de electricidad	3.754.510	3.754.510	3.659.531	94.979	2,6%
Ingresos por peajes de acceso a satisfacer por los productores de energía eléctrica	32.850	32.850	33.570	- 720	-2,1%
Ingresos por el Artículo 17 del Real Decreto 216/2014	4.230	4.230	7.885	- 3.655	-46,4%
B. Otros Ingresos Regulados	273.402	273.402	270.937	2.465	0,9%
Regularización ejercicios anteriores a 2014 (Cuadro 3)	20.522	20.522	-	20.522	-
Ingresos pagos por capacidad	243.764	243.764	270.937	- 27.173	-10,0%
Ingresos sistema de interrumpibilidad	9.116	9.116	-	9.116	-
Ingresos por imputación pérdidas	-	-	-	-	-
Ingresos por Intereses	-	-	-	-	-
C. Ingresos Externos a Peajes	142.558	142.558	142.558	-	0,0%
Ingresos Ley Medidas Fiscales **	91.189	91.189	91.189	-	0,0%
Ingresos por CO ₂ **	51.369	51.369	51.369	-	0,0%
D. Pagos Liquidación provisional n + 1		- 29.613	-	-	
E. Total Ingresos (E = A + B + C + D)	4.207.550	4.177.937	4.114.481	93.069	2,3%
F. Costes no afectados por el coeficiente de cobertura	782.697	782.697	782.597	100	0,0%
Tasa de la CNMC (Sector eléctrico) (0,150%)	5.602	5.602	5.535	67	1,2%
2º parte del ciclo de combustible nuclear (0,001%)	38	38	37	1	2,8%
Pagos de anualidades déficit de actividades reguladas	777.783	777.783	777.025	758	0,1%
Fondo de titulización	578.016	578.016	578.016	- 0	0,0%
Déficit ingresos liquidaciones de las actividades reguladas en el año 2005 (2,065%)	75.434	75.434	74.676	758	1,0%
Déficit ingresos liquidaciones de las actividades reguladas en el año 2007	31.746	31.746	31.746	-	0,0%
Déficit ingresos liquidaciones de las actividades reguladas en el año 2013	92.587	92.587	92.587	-	0,0%
Correcciones de medidas	- 726	- 726	-	- 726	-
G. Costes afectados por el coeficiente de cobertura	4.721.113	3.395.240	4.943.953	- 222.840	-4,5%
Transporte	563.518	405.260	588.143	- 24.625	-4,2%
Retribución del transporte	563.518	405.260	588.143	- 24.625	-4,2%
Distribución y Gestión Comercial	1.662.754	1.195.787	1.693.499	- 30.745	-1,8%
Retribución de empresas distribuidoras con más de 100.000 suministros	1.534.155	1.103.304	1.564.703	- 30.548	-2,0%
Retribución de empresas distribuidoras con menos de 100.000 suministros	109.699	78.891	109.896	- 197	-0,2%
Gestión Comercial	18.900	13.592	18.900	-	0,0%
Retribución específica RECORE	2.105.882	1.514.468	2.242.000	- 136.118	-6,1%
Retribución adicional Sistemas no peninsulares	246.877	177.545	246.877	-	0,0%
Sistema de Interrumpibilidad	2.278	1.638	2.767	- 489	-17,7%
Coste Pagos por Capacidad	139.804	100.542	170.667	- 30.863	-18,1%
Coste Diferencia de Pérdidas **	-	-	-	-	-
H. Total Costes (H = F + G)	5.503.810	4.177.937	5.726.550	- 222.740	-3,9%
I. Diferencia de actividades reguladas (I = E - H)	- 1.296.260	-	- 1.612.069	315.809	-19,6%

Fuente: CNMC

* La demanda en consumo no incluye la energía de conexiones internacionales

** En la previsión se han usado los datos reales al no disponer de previsión sobre el momento de pago

En el Cuadro 2 se muestran los ingresos y costes relativos a los distribuidores con menos de 100.000 clientes que anteriormente estaban acogidos a la disposición transitoria undécima de la Ley 54/1997, de 27 de noviembre.

**Cuadro 2. Detalle de la liquidación de distribuidores con menos de 100.000 clientes
(miles €)**

CONCEPTO	Liquidación 4/2016 con costes reconocidos	Liq. 4/2016 con coeficiente de cobertura
Demanda en consumo (GWh)	1.981	1.981
A. Ingresos Peajes de Acceso	155.204	155.204
Ingresos por peajes de acceso a satisfacer por los consumidores finales de electricidad	154.796	154.796
Ingresos por peajes de acceso a satisfacer por los productores de energía eléctrica	334	334
Ingresos por el Artículo 17 del Real Decreto 216/2014	74	74
E. Total Ingresos	155.204	155.204
F. Costes no afectados por el coeficiente de cobertura	3.331	3.331
Tasa de la CNMC (Sector eléctrico) (0,150%)	232	232
Moratoria nuclear (0,447%)	-	-
2º parte del ciclo de combustible nuclear (0,001%)	2	2
Déficit ingresos liquidaciones de las actividades reguladas en el año 2005 (2,065%)	3.138	3.138
Correcciones de medidas	- 41	- 41
G. Costes afectados por el coeficiente de cobertura	109.699	78.891
Retribución de empresas distribuidoras con menos de 100.000 suministros	109.699	78.891
H. Total Costes (H = F + G)	113.030	82.222
I. Diferencia de actividades reguladas (I = E - H)	42.174	72.982

Fuente: CNMC

En el Cuadro 3 se han incluido los ingresos y costes correspondientes a ejercicios anteriores, para, de este modo, aislar los efectos que pudieran tener respecto a la liquidación de este ejercicio.

Se indica que en liquidación provisional nº 3 de 2016 se aplicó lo establecido en la Resolución de la CNMC, de 21 de abril de 2016, para dar cumplimiento a la Sentencia del Tribunal Supremo de 18 de diciembre de 2014, por la que se estima el recurso de casación instado por la sociedad Nuclenor, S.A., contra Resolución de la CNE de 15 de septiembre de 2009.

Cuadro 3. Regularización de resultados de ejercicios anteriores a 2016

CONCEPTO	Liquidación nº 4 2016	
	MWh	€
Ingresos por facturación de clientes a tarifa	-388	-41.248
Ingresos por facturación de tarifa de acceso	325.545	18.757.630
Ingresos por facturación de tarifa de acceso de productores de energía	4.959.765	2.535.160
Otros ingresos	0	0
Ingresos facturados por régimen especial		0
TOTAL INGRESOS BRUTOS	5.284.922	21.251.541
CUOTAS		380.751
Compensación insulares y extrapeninsulares		-24.473
Operador del Sistema		-1.566
Operador del Mercado		-24
Tasa de la Comisión Nacional de los Mercados y la Competencia		27.710
Moratoria nuclear (sobre los ingresos regulados)		-1.426
Fondo para la financiación de activid. Plan General Residuos Radiactivos		-31
Recargo para recuperar el déficit de ingresos generado en el 2005		380.660
Cuota compensación por int.y reg.especial		-25
Costes transición a la competencia		-73
Costes asociados al stock estratégico de combustible nuclear		-1
TOTAL INGRESOS NETOS		20.870.790
Coste energía en el mercado cons. a tarifa	-443	-21.370
Costes por compras/ventas OMIP/CESUR		0
Coste régimen especial		-499.811
TOTAL COSTE ENERGIA	-443	-521.181
IMPORTE A LIQUIDAR ACTIVIDADES Y COSTES REGULADOS		21.391.972
Coste ejecución sentencias		849.468
Ingresos Liquidaciones Definitivas Años Anteriores		-20.891
Diferencias		20.521.612

Fuente: CNMC

4. Análisis de la cobertura de los costes

Dado que en la Liquidación provisional 4/2016 los ingresos no son suficientes para cubrir todos los costes a retribuir con cargo a las liquidaciones, se ha aplicado lo establecido en el artículo 19 de la Ley 24/2013, de 26 de diciembre, del Sector Eléctrico, en lo referente a que si aparecieran desviaciones transitorias entre los ingresos y costes, dichas desviaciones serán soportadas por todos los sujetos del sistema de liquidación de forma proporcional a la retribución que les corresponda en cada liquidación mensual. Por ello, se ha procedido a calcular un coeficiente de cobertura que se define como la relación entre los costes que pueden sufragar con los ingresos disponibles y los costes registrados en la liquidación 4/2016.

El Coeficiente de Cobertura en esta liquidación provisional nº 4 se ha situado en un **71,92%** y se aplica a cada uno de los costes reconocidos para determinar los costes a pagar con cargo a la liquidación (véase Cuadro 4).

Cuadro 4. Coeficiente de cobertura

LIQUIDACIÓN DE LAS ACTIVIDADES Y COSTES REGULADOS

Año 2016

Desde Enero

Hasta Abril

Formulario C

Nº liquidación 4

COEFICIENTE DE COBERTURA (CC) (EUROS)

INGRESOS Y COSTES NO AFECTADOS POR EL COEFICIENTE DE COBERTURA		COSTES AFECTADOS POR EL COEFICIENTE DE COBERTURA	
INGRESOS			
Ingresos Brutos a Tarifa		Transporte	563.518.333,33
Ingresos Brutos a Peajes		-41.248,46 Distribución y Gestión Comercial	1.662.753.631,67
Cuotas a Tarifa		3.808.653.303,66 Compensación Insular y Extrapeninsular	246.877.333,33
Cuotas a Peajes		2.727,18 Prima del Régimen Especial	2.105.881.880,27
Ingresos Orden ITC/1659/2009		-81.456.816,37 Demanda de Interrumpibilidad	2.277.752,54
Ingresos Demanda de Interrumpibilidad		4.230.252,63 Coste Pagos por Capacidad	139.803.923,04
Ingresos Pagos por Capacidad		9.116.026,99 Coste Diferencia de Pérdidas	0,00
		243.764.321,64	
Ingresos Diferencia de pérdidas		0,00	
Ingresos del Tesoro		142.557.728,60	
Pagos Liquidación provisional n+1		-29.613.259,81	
Ingresos Liquidaciones Definitivas Años Anteriores		-20.891,47	
Ingresos por Intereses		0,00	
TOTAL INGRESOS (A)	4.097.192.144,59		
COSTES NO AFECTADOS POR CC			
Coste de la Energía Facturada a tarifa (anterior a 2014)		-21.370,34	
Coste del Régimen Especial sin C.C		-499.811,11	
Correcciones de medidas (anterior a 2014)		-725.708,40	
Coste Distribución años anteriores		0,00	
Coste Demanda Interrumpibilidad (anterior a 2014)		0,00	
Coste Diferencia Pérdidas (anterior a 2014)		0,00	
Déficit Segunda Subasta		31.745.560,00	
Anualidad Déficit 2013		92.587.003,40	
Fondo de Titulización del Déficit		578.016.321,19	
Coste Ejecución Sentencias		849.468,00	
TOTAL COSTES NO AFECTADOS POR CC (B)	701.951.462,74		
TOTAL INGRESOS MENOS COSTES NO AFECTADOS POR CC (A-B)	3.395.240.681,85	TOTAL COSTES AFECTADOS POR CC (C)	4.721.112.854,18
COEFICIENTE DE COBERTURA ((A-B)/C)			0,71916109330958

Fuente: CNMC

Se indica que, dado que el Coeficiente de Cobertura se define como la relación entre los costes que se pueden realmente pagar con los ingresos disponibles y los que se deberían pagar con cargo a las liquidaciones provisionales, cuanto mayor sean los ingresos en cada liquidación mayor será el coeficiente de cobertura.

Los ingresos principales del sistema eléctrico son:

- Los peajes de acceso a las redes de transporte y distribución.
- Los ingresos provenientes de los impuestos, tributos y cánones establecidos por la Ley 15/2012, de 27 de diciembre, de medidas fiscales para la sostenibilidad energética.

Respecto a los ingresos por peajes de acceso de un mes, sólo pueden considerarse definitivos cuando se hayan facturado ese mes y los dos meses siguientes. Según esto, la distribución de ingresos, sin tener en cuenta la estacionalidad, se venía distribuyendo de acuerdo con la secuencia siguiente:

Cuadro 5. Facturación del consumo eléctrico

	Mes m	Mes m+1	Mes m+2
Tarifas baja tensión	16%	69%	15%
Tarifas alta tensión	73%	27%	
Total facturación	28%	57%	15%

Fuente: CNMC

Por tanto, en la liquidación de enero históricamente, y sin tener en cuenta la estacionalidad, se dispone sólo de un 28% de los ingresos correspondientes a consumos del mes de enero; en la liquidación de febrero se dispone de un 85% acumulado de consumos del mes de enero y un 28% de febrero; en la liquidación de marzo se dispone ya del 100% de los consumos de enero, de un 85 % de los consumos de febrero y un 28% de marzo; y así sucesivamente tal y como se muestra en el siguiente cuadro.

Cuadro 6. Liquidación de los ingresos asociados a los peajes de los consumidores eléctricos por mes de consumo (datos históricos)

Mes de consumo	Número liquidación provisional													
	1	2	3	4	5	6	7	8	9	10	11	12	13	14
Enero	0,28	0,57	0,15											
Febrero		0,28	0,57	0,15										
Marzo			0,28	0,57	0,15									
Abril				0,28	0,57	0,15								
Mayo					0,28	0,57	0,15							
Junio						0,28	0,57	0,15						
Julio							0,28	0,57	0,15					
Agosto								0,28	0,57	0,15				
Septiembre									0,28	0,57	0,15			
Octubre										0,28	0,57	0,15		
Noviembre											0,28	0,57	0,15	
Diciembre												0,28	0,57	0,15
Total mensual	0,28/12	0,85/12	1/12	1/12	1/12	1/12	1/12	1/12	1/12	1/12	1/12	1/12	0,72/12	0,15/12
Total acumulado =	0,28/12 2,33%	1,13/12 9,42%	2,13/12 17,75%	3,13/12 26,08%	4,13/12 34,42%	5,13/12 42,75%	6,13/12 51,08%	7,13/12 59,42%	8,13/12 67,75%	9,13/12 76,08%	10,13/12 84,42%	11,13/12 92,75%	11,85/12 98,75%	12/12 100,00%

Por otra parte, en los primeros meses del año los ingresos del Tesoro por la mencionada Ley 15/2012 son reducidos debido a los diferentes devengos del impuesto.

En conclusión, teniendo en cuenta que las empresas facturan los peajes de acceso con un decalaje respecto al consumo y que en los primeros meses del año no se producen ingresos por la mencionada Ley 15/2012, el coeficiente de cobertura se va incrementando en las sucesivas liquidaciones.

Gráfico 1. Evolución del coeficiente de cobertura

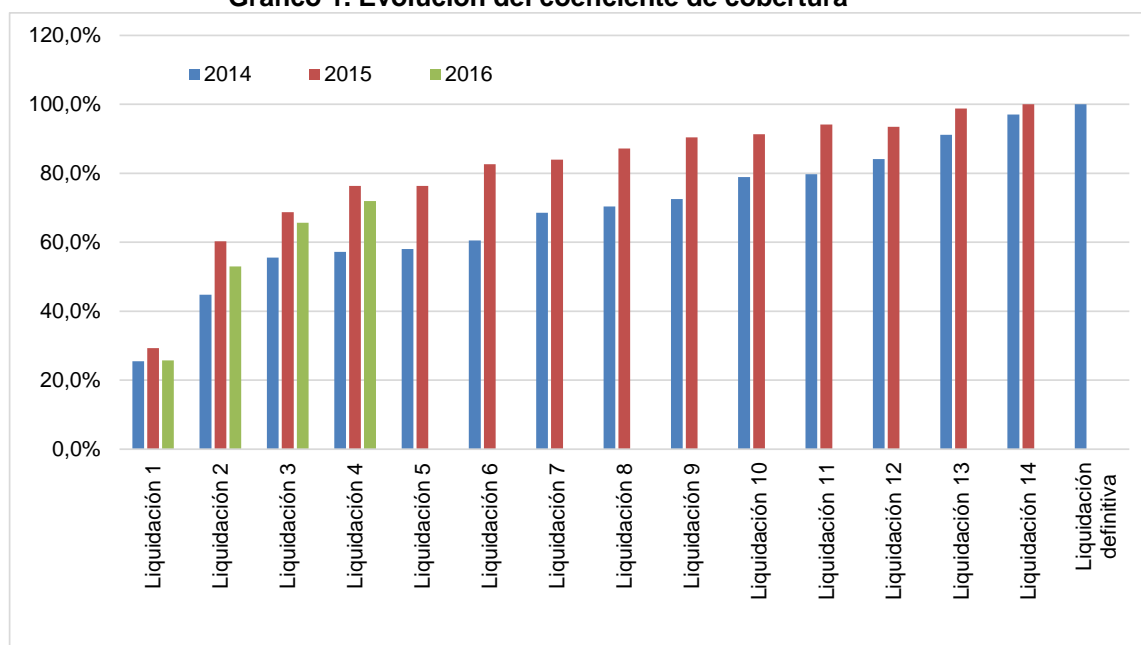

Fuente: CNMC

5. Análisis de los desvíos

En el Cuadro 7 se muestra la previsión del desajuste para el ejercicio 2016, en términos anuales de la Orden IET/2735/2015 (+24,9 M€), la previsión del desajuste para el ejercicio 2016 debidamente laminada¹ (-1.612,1 M€) y el desajuste que resulta de la Liquidación 4/2016 (-1.296,3 M€).

En primer lugar cabe señalar que, como se ha mencionado anteriormente, dada la diferente estacionalidad entre los ingresos y los costes del sistema y que el consumo eléctrico de un mes se factura entre ese mes y los dos siguientes, se produce un desajuste entre ingresos y costes mayor en las primeras liquidaciones del año, que va reduciéndose conforme avanza el ejercicio, así como un coeficiente de cobertura menor en las primeras liquidaciones del año.

Esto significa que un ejercicio con suficiencia tarifaria, como el previsto en la Orden IET/2735/2015, muestra un desajuste en las liquidaciones provisionales a lo largo del ejercicio por la distinta periodificación de ingresos y costes. En particular, teniendo en cuenta los ingresos y costes previstos para 2016 en dicha Orden, y sin considerar desvíos en los ingresos externos a peajes, el resultado para esta liquidación provisional, consistente con un ejercicio con suficiencia tarifaria, se sitúa en -1.612,1 M€.

Cabe señalar que en la Liquidación 4/2016 el desajuste registrado es inferior en 315,8 M€ al esperado para esta liquidación, debido, fundamentalmente, a la evolución favorable del coste de los pagos por capacidad (-30,9 M€), la retribución RECORE (-136,1 M€), la retribución del transporte (-24,6 M€) y la retribución de la distribución y gestión comercial (-30,7 M€).

¹ Excluidos ingresos externos a peajes

Cuadro 7. Desajuste de la previsión anual y desajustes de la Liquidación provisional 4/2016

	Previsión anual 2016 Orden IET/2735/2015	Previsión de Liquidación 4/2016	Liquidación 4/2016
Costes regulados (miles €) (A)	17.144.815	5.455.613	5.230.408
Costes de acceso	17.212.870	5.555.883	5.354.890
Otros costes regulados (1)	-68.055	-100.270	-124.482
Ingresos por peajes de acceso (miles €) (B)	14.015.179	3.700.986	3.791.590
% sobre costes regulados	82%	68%	72%
Otros ingresos (miles €) (C)	3.154.510	142.558	142.558
Ingresos Ley 15/2012 de medidas fiscales	2.704.510	91.189	91.189
Ingresos subastas CO2	450.000	51.369	51.369
% otros ingresos sobre costes regulados	18%	3%	3%
Desajuste (miles €) [(B) + (C)] - (A)	24.874	-1.612.069	-1.296.260
% sobre los costes regulados (2)	0,145%	30%	25%

Fuente: CNMC (Liquidación 4/2016 y escandallo que acompaña a la Orden IET/2735/2015)

(1) Incluye el saldo de los pagos por capacidad y regularización de ejercicios anteriores a 2016.

(2) Porcentaje en valor absoluto

Como se ha comentado anteriormente, en el Cuadro 1 se compara la Liquidación provisional 4/2016 con la previsión mensual correspondiente a la Orden IET/2735/2015. Se observa que, las mayores diferencias entre las partidas previstas en la Orden IET/2735/2015 para el ejercicio (periodificadas conforme con el histórico de liquidaciones) y las registradas en la Liquidación 4/2016, se producen, fundamentalmente, en los ingresos por peajes de acceso, en el coste derivado de la retribución específica RECORE y el coste de los pagos de capacidad. Adicionalmente, a diferencia de ejercicios anteriores, se registran desvíos en la retribución del transporte y la distribución.

En los epígrafes siguientes, se analizan los desvíos mostrados anteriormente respecto de las previsiones de demanda, ingresos y costes de la Orden IET/2735/2015. A efectos de realizar el seguimiento de cada una de esas partidas, y para detectar posibles desvíos significativos respecto a la previsión inicial con mayor grado de precisión, en el presente informe se ha

definido un rango de variación² (máximo, mínimo y promedio) para cada uno de los conceptos analizados.

6. Previsión de demanda

6.1. Previsión de la demanda en barras de central (b.c.)

La demanda nacional en b.c. registrada en mayo de 2016 ha resultado un 0,8% inferior a la registrada en el mismo mes del ejercicio 2015, situándose la media móvil a doce meses en el 1,22%, tasa superior a la prevista para el ejercicio 2016 según la Memoria que acompañó a la propuesta de Orden IET/2735/2015 (que estima un aumento del 0,68% respecto de la demanda nacional en b.c. del ejercicio 2015) (véanse Cuadro 8 y Gráfico 2).

Cuadro 8. Evolución mensual de la demanda nacional en b.c.

Mes	GWh			% Variación s/mismo mes año anterior		% Variación s/acumulado anual		% Variación s/últimos 12 meses	
	2014	2015	2016	15 s/ 14	16 s/ 15	15 s/ 14	16 s/ 15	15 s/ 14	16 s/ 15
Enero	23.240	23.883	22.641	2,77	-5,20	2,77	-5,20	-0,68	1,13
Febrero	21.448	22.048	21.967	2,80	-0,37	2,78	-2,88	-0,37	0,86
Marzo	22.077	22.276	22.693	0,90	1,87	2,16	-1,33	-0,17	0,95
Abril	19.863	19.836	21.059	-0,13	6,16	1,63	0,36	0,11	1,43
Mayo	20.647	21.020	20.853	1,81	-0,79	1,67	0,14	0,25	1,22
Junio	20.832	21.617	-	3,77		2,01		0,36	
Julio	22.492	24.973	-	11,03		3,36		1,53	
Agosto	21.589	22.342	-	3,49		3,37		2,00	
Septiembre	21.619	20.898	-	-3,33		2,62		1,47	
Octubre	20.940	20.967	-	0,13		2,38		1,52	
Noviembre	20.883	20.997	-	0,55		2,22		1,85	
Diciembre	22.499	22.074	-	-1,89		1,86		1,86	
Anual	258.129	262.931	109.213						

Fuente: REE, Series estadísticas del sistema eléctrico español y para 2016 Balance de Energía

Por subsistemas, la demanda en b.c. corregida de los efectos de laboralidad y temperatura registrada en el mes de mayo disminuyó un 0,5% en el sistema peninsular y aumentó un 6,9% en el sistema balear y un 0,4% en el sistema canario, respecto del mismo mes del ejercicio 2015.

² El rango de variación para cada una de las partidas analizadas se ha definido teniendo en cuenta los valores máximo y mínimo de la relación entre el importe liquidado en la Liquidación objeto de seguimiento y la liquidación 14 (o 12, en su caso, de los ejercicios 2012, 2013, 2014 y 2015).

**Gráfico 2. Evolución mensual de la demanda nacional en b.c. Tasas de variación (%).
Enero de 1998- mayo de 2016**

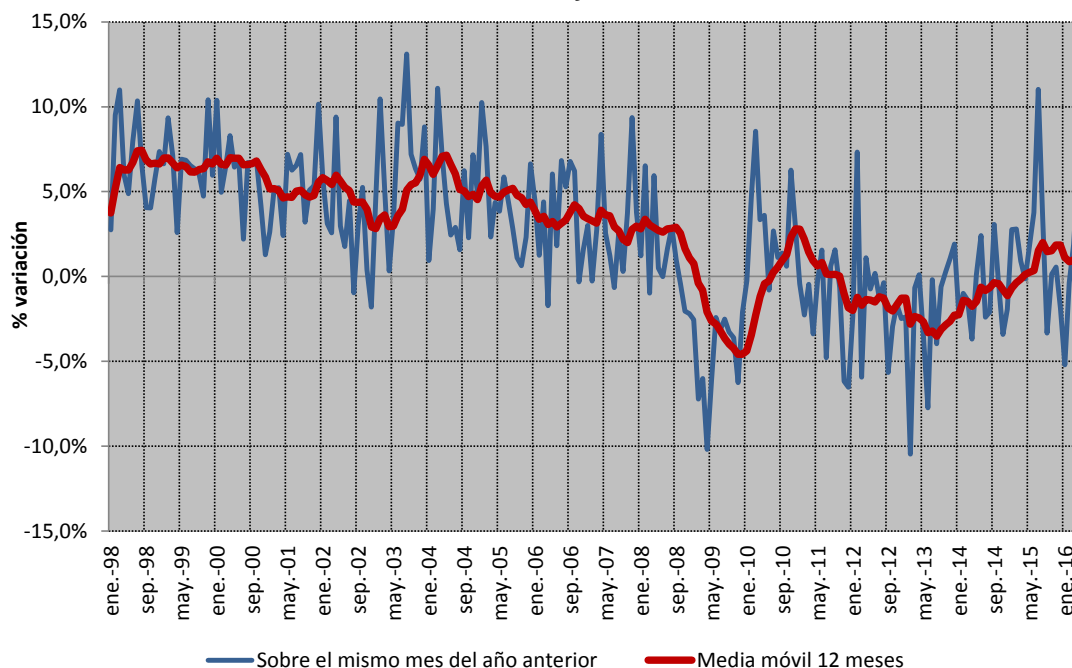

Fuente: REE, Series estadísticas del sistema eléctrico español y para 2016 Balance de Energía

Adicionalmente, cabe señalar que, de acuerdo con la última información disponible publicada por REE, la tasa de variación anual de los últimos doce meses de la demanda en b.c. del sistema peninsular en mayo de 2016 registró un aumento del 1,21%, la del Sistema Balear el 1,26%, la del Sistema Canario el 1,37% y la del Sistema Melillense 0,21%. Por el contrario la demanda en b.c. del sistema Ceutí registró un descenso del 2,29%.

La tasa de variación de los últimos doce meses (junio 2015- mayo 2016) corregida de los efectos de laboralidad y temperatura de la demanda en b.c. del sistema peninsular es del 1,5%, la del sistema balear del 2,5% y la del sistema canario del 0,9%. No se dispone de la demanda en b.c. corregida de los efectos de laboralidad y temperatura de los sistemas de Ceuta y Melilla.

Según la información publicada en la web de REE sobre previsiones mensuales del Operador del Sistema (disponible en <http://www.esios.ree.es/web-publica/>) la demanda en b.c. del sistema peninsular prevista para 2016 ascendería a 251.721 GWh, superior en 1,48% a la registrada para el ejercicio 2015³. Se observa que la tasa de

³ Cabe señalar que esta previsión supera en 3.015 GWh (1,2%) a la demanda en b.c. prevista por el propio OS para 2016 en el escenario superior (247.128 GWh), según la información aportada a efectos del correspondiente informe sobre peajes de acceso para 2016.

variación de la demanda peninsular en b.c. prevista por el operador del sistema para 2016 es superior a la tasa de variación que resulta de comparar la demanda nacional en b.c. prevista en la Orden IET/2735/2015⁴ y la demanda registrada en 2015 (0,68%) (véase Cuadro 9).

Cuadro 9. Previsión mensual del Sistema de Información del Operador del Sistema (esios) para 2016 de la demanda en b.c. peninsular

Mes	GWh	2016	
		% Variación s/mismo mes año anterior	% Variación s/últimos 12 meses
Enero	21.467	-5,28	1,10
Febrero	20.848	-0,35	0,85
Marzo	21.491	1,90	0,94
Abril	19.915	6,31	1,44
Mayo	19.641	-0,96	1,21
Junio	20.225	-0,73	0,83
Julio	21.624	-7,86	-0,86
Agosto	21.767	4,26	-0,78
Septiembre	20.578	5,04	-0,12
Octubre	19.923	1,01	-0,05
Noviembre	21.268	7,00	0,47
Diciembre	22.973	9,94	1,48
Anual	251.721		1,48

Fuente: REE, esios

Nota: previsión mensual sombreada en naranja.

6.2. Previsión de la demanda en consumo

La demanda en consumo registrada en la Liquidación provisional 4/2016 asciende a 61.815 GWh, cifra un 1,0% inferior al valor promedio registrado en la Liquidación 4 respecto de la liquidación 14 de ejercicios anteriores⁵.

Cabe señalar que la demanda en consumo declarada en la Liquidación 4/2016 representaría el 26,0% de la demanda prevista para el ejercicio 2016, valor ligeramente inferior al promedio registrado en el histórico de las

⁴ La Memoria que acompañó a la propuesta de Orden no aporta información de la demanda en b.c. desagregada por subsistema.

⁵ El rango de variación se ha definido teniendo en cuenta los valores máximo, mínimo y promedio de la relación entre la demanda liquidada en Liquidación 1 y la liquidación 14 de los ejercicios 2012, 2013, 2014 y 2015.

liquidaciones de los ejercicios 2012 a 2015 (26,2%). Al respecto se indica que en la periodificación de la demanda no se ha tenido en cuenta el impacto del año bisiesto, lo que implica que la demanda en consumo prevista para la liquidación 4/2014 estaría infravalorada.

Gráfico 3. Comparación de la demanda en consumo (GWh) registrada en la Liquidación 4/2016 respecto de la demanda anual prevista. Intervalo de variación de la demanda máxima, mínima y promedio con base en el histórico de las liquidaciones

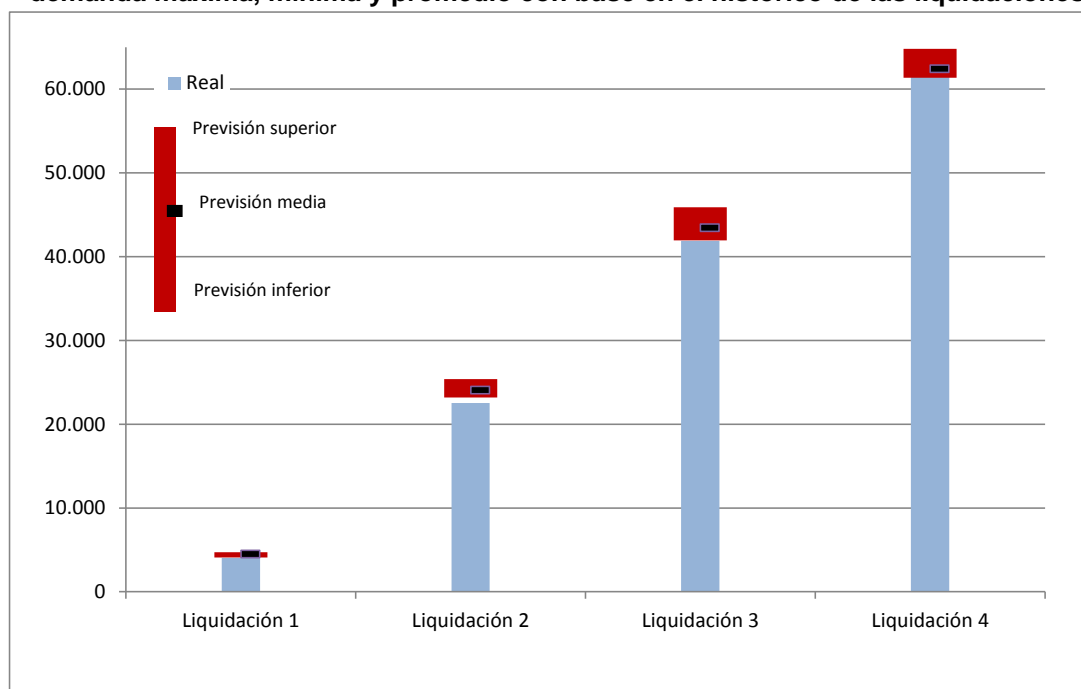

Fuente: CNMC (Liquidaciones del sector eléctrico 2012, 2013, 2014, 2015 y 2016) y escandallo que acompaña a la Orden IET/2735/2015.

La información disponible en la Liquidación 4/2016 no es significativa para valorar la evolución de la demanda en consumo por grupo de peajes de acceso. Como ya se ha indicado, existe un decalaje de dos meses entre el momento del consumo y su facturación, por ello en la Liquidación 4 (consumo facturado entre el 1 y el 30 de abril) se dispone de información sobre el consumo registrado en el mes de febrero de 2016. No obstante, a título informativo, en el Cuadro 10 y el Gráfico 4 se muestra la evolución de la demanda en consumo desagregado por nivel de tensión hasta febrero de 2016, último mes con información completa. Se observa que la demanda de todos los grupos tarifarios, con la excepción de los consumidores conectados en media tensión (tensión comprendida entre 1 y 36 kV) y alta tensión 2 (tensión comprendida entre 36 kV y 72,5 kV) muestra medias móviles en febrero de 2016 inferiores a las registradas en enero.

Al respecto se indica que, la Agencia Estatal de Meteorología ha calificado el mes de febrero como cálido⁶.

Cuadro 10. Evolución mensual de la demanda nacional en consumo por nivel de tensión. Tasa de variación anual media de 12 meses

Año		Baja Tensión (< 1 kV)			Alta tensión 1 (≥ 1 kV y < 36 kV)	Alta tensión 2 (≥ 36 kV y < 72,5 kV)	Alta tensión 3 (≥ 72,5 kV y < 145 kV)	Alta tensión 4 (≥ 145 kV)	TOTAL
		Pc ≤ 10 kW	10 < Pc ≤ 15 kW	Pc > 15 kW					
2015	marzo	-3,3%	-4,6%	-1,2%	1,3%	1,7%	9,8%	2,4%	-0,2%
	abril	-2,6%	-4,1%	-0,8%	1,4%	1,8%	9,4%	2,6%	0,2%
	mayo	-2,0%	-3,7%	-0,5%	1,2%	1,5%	8,7%	2,9%	0,4%
	junio	-1,1%	-3,1%	-0,1%	1,3%	1,3%	8,3%	2,9%	0,7%
	julio	0,3%	-2,2%	1,3%	2,2%	1,5%	7,5%	2,0%	1,5%
	agosto	1,0%	-1,8%	1,8%	2,6%	1,6%	6,8%	2,3%	1,9%
	septiembre	1,0%	-1,9%	1,2%	2,1%	1,7%	6,1%	2,4%	1,7%
	octubre	1,2%	-1,9%	1,1%	2,0%	2,0%	5,9%	1,9%	1,6%
	noviembre	1,6%	-1,7%	1,4%	2,3%	2,3%	6,0%	1,2%	1,9%
	diciembre	1,3%	-1,7%	1,5%	2,5%	2,9%	6,0%	1,0%	1,9%
2016	enero	0,3%	-2,2%	1,0%	2,6%	3,5%	4,8%	0,2%	1,4%
	febrero	-0,4%	-2,5%	0,9%	2,8%	4,0%	4,1%	0,1%	1,3%

Fuente: CNMC

Gráfico 4. Evolución mensual de la demanda nacional en consumo por nivel de tensión. Tasa de variación anual media de 12 meses

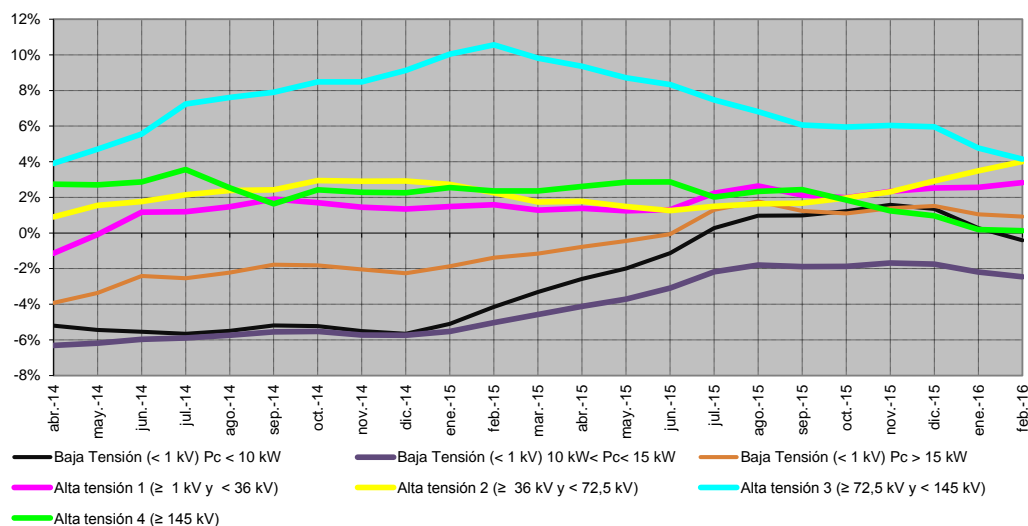

Fuente: CNMC

⁶ La temperatura media de España en febrero fue de 9.3º C, valor que supera en 0.8º C a la media de este mes (Periodo de Referencia: 1981-2010). Se ha tratado del duodécimo febrero más cálido desde 1965 y el cuarto en lo que llevamos de siglo XXI, por detrás de los meses de febrero de 2008, 2007 y 2002. Véase

http://www.aemet.es/documentos/es/serviciosclimaticos/vigilancia_clima/resumenes_climat/mensuales/2016/res_mens_clim_2016_02.pdf

Adicionalmente, por su impacto en los ingresos del sistema, en el Cuadro 11 y el Gráfico 5 se muestra la evolución de la potencia facturada por nivel de tensión. En línea con la evolución del consumo, en febrero se observa un leve empeoramiento de la evolución de los datos interanuales de potencia facturada de los clientes conectados en todos los niveles de tensión, con la excepción de los conectados en Baja Tensión con una potencia contratada superior a 15 kW y de los conectados en el nivel 1 de alta tensión que mejoran ligeramente.

**Cuadro 11. Evolución mensual de la potencia facturada nacional por nivel de tensión.
Tasa de variación anual media de 12 meses.**

Año		Baja Tensión (< 1 kV)			Alta tensión 1 (≥ 1 kV y < 36 kV)	Alta tensión 2 (≥ 36 kV y < 72,5 kV)	Alta tensión 3 (≥ 72,5 kV y < 145 kV)	Alta tensión 4 (≥ 145 kV)	TOTAL	
		P _c ≤ 10 kW	10 < P _c ≤ 15 kW	P _c > 15 kW						
2015	marzo	-1,1%	-2,6%	-7,5%	-7,8%	-2,8%	2,2%	-0,2%	-2,8%	
	abril	-1,0%	-2,6%	-7,3%	-7,4%	-2,7%	2,3%	-0,4%	-2,7%	
	mayo	-1,0%	-2,6%	-7,0%	-7,0%	-2,6%	2,7%	0,2%	-2,6%	
	junio	-1,0%	-2,5%	-6,8%	-6,5%	-2,4%	3,0%	0,3%	-2,5%	
	julio	-1,0%	-2,5%	-6,2%	-5,9%	-2,3%	3,3%	0,2%	-2,3%	
	agosto	-0,9%	-2,6%	-6,0%	-5,4%	-2,2%	3,5%	0,2%	-2,1%	
	septiembre	-0,8%	-2,6%	-5,9%	-5,0%	-2,2%	3,6%	0,2%	-2,0%	
	octubre	-0,6%	-2,6%	-5,6%	-4,6%	-2,1%	3,6%	0,0%	-1,8%	
	noviembre	-0,6%	-2,7%	-5,3%	-4,3%	-2,1%	3,6%	0,0%	-1,7%	
	diciembre	-0,5%	-2,7%	-5,1%	-4,0%	-2,1%	3,5%	-0,2%	-1,6%	
	2016	enero	-0,4%	-2,8%	-5,0%	-3,7%	-2,1%	3,0%	-0,8%	-1,5%
		febrero	-0,5%	-3,0%	-4,9%	-3,6%	-2,2%	2,2%	-0,9%	-1,6%

Fuente: CNMC

Nota: No incluye conexiones internacionales ni información sobre los suministros conectados a las redes de los distribuidores con menos de 100.000 clientes

Gráfico 5. Evolución mensual de la potencia facturada nacional en consumo por nivel de tensión. Tasa de variación anual media de 12 meses.

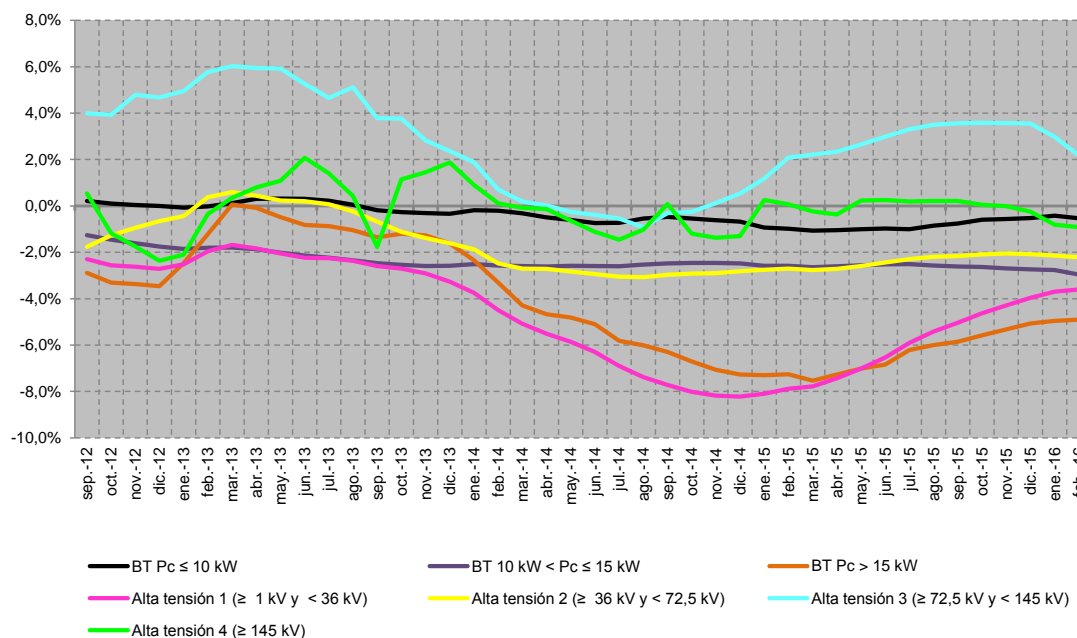

Fuente: CNMC

Finalmente, en el gráfico siguiente se compara la evolución de la tasa de variación de los últimos doce meses de la demanda en barras de central y de la demanda en consumo. Cabe destacar que desde diciembre de 2014 la demanda en consumo registra una tendencia similar a la demanda en barras de central (medida a partir de la evolución de las tasas de variación anual de los últimos 12 meses).

Gráfico 6. Evolución mensual de la demanda nacional en barras de central y en consumo. Tasa de variación anual media de 12 meses (%)

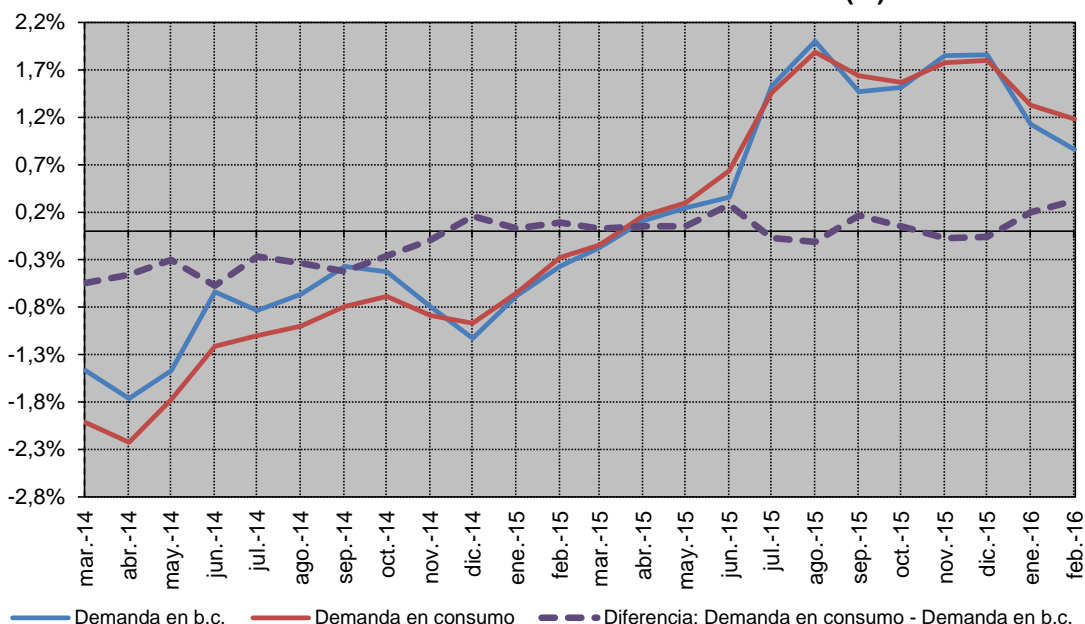

Fuente: CNMC

7. Previsión de los ingresos por peajes de acceso.

7.1. Previsión de los ingresos por peajes de acceso de los consumidores

Los ingresos por peajes de acceso de consumidores registrados en la Liquidación 4/2016 ascendieron a 3.754,5 M€, cifra un 2,6% superior al valor promedio registrado en la Liquidación 4 respecto de la liquidación 14 de ejercicios anteriores (véase Gráfico 7).

Como se ha indicado en la periodificación no se ha tenido en cuenta el impacto del año bisiesto, lo que implica que los ingresos previstos para liquidación 4/2014 estarían infravalorados.

Gráfico 7. Comparación de los ingresos por peajes de acceso de consumidores (miles €) registrados en las liquidación provisional 4 de 2016 respecto de la previsión de liquidación 4. Intervalo de variación de los ingresos de acceso máximo, mínimo y promedio con base en el histórico de las liquidaciones

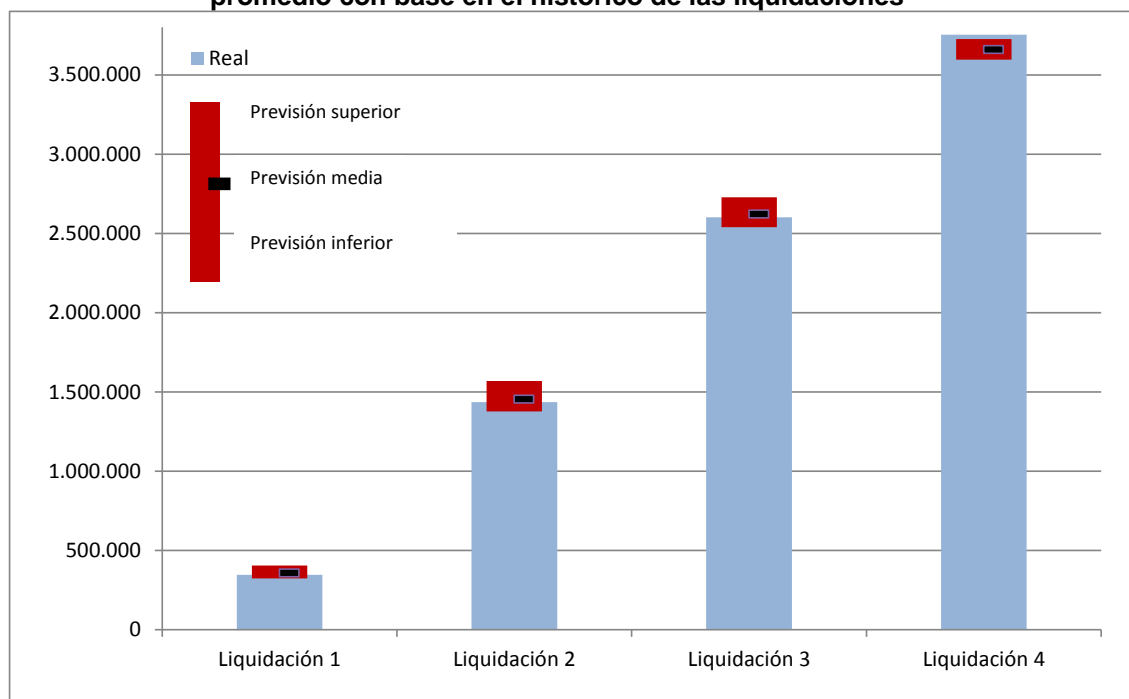

Fuente: CNMC (Liquidaciones del sector eléctrico 2012, 2013, 2014, 2015 y 2016) y escandallo que acompaña a la Orden IET/2735/2015.

Finalmente, del mismo modo que se indicó respecto de la demanda en consumo, los ingresos por peajes de acceso declarados en la Liquidación 4/2016 representan, aproximadamente, el 27,1% de los ingresos de la liquidación provisional 14, cifra superior al promedio de las liquidaciones de 2012 a 2015.

7.2. Previsión de ingresos por peajes de los generadores

Los ingresos declarados en la Liquidación 4/2016 por este concepto ascienden a 32.850 miles de euros, cifra inferior en un 2,1% al promedio de la liquidación 4 de los años 2012, 2013, 2014 y 2015.

Gráfico 8. Comparación de los ingresos (miles €) por peajes de acceso de generadores (miles €) registrados en las Liquidación 4/2015 respecto de los ingresos previstos por este concepto. Intervalo de variación de los ingresos de acceso máximo, mínimo y promedio con base en el histórico de las liquidaciones.

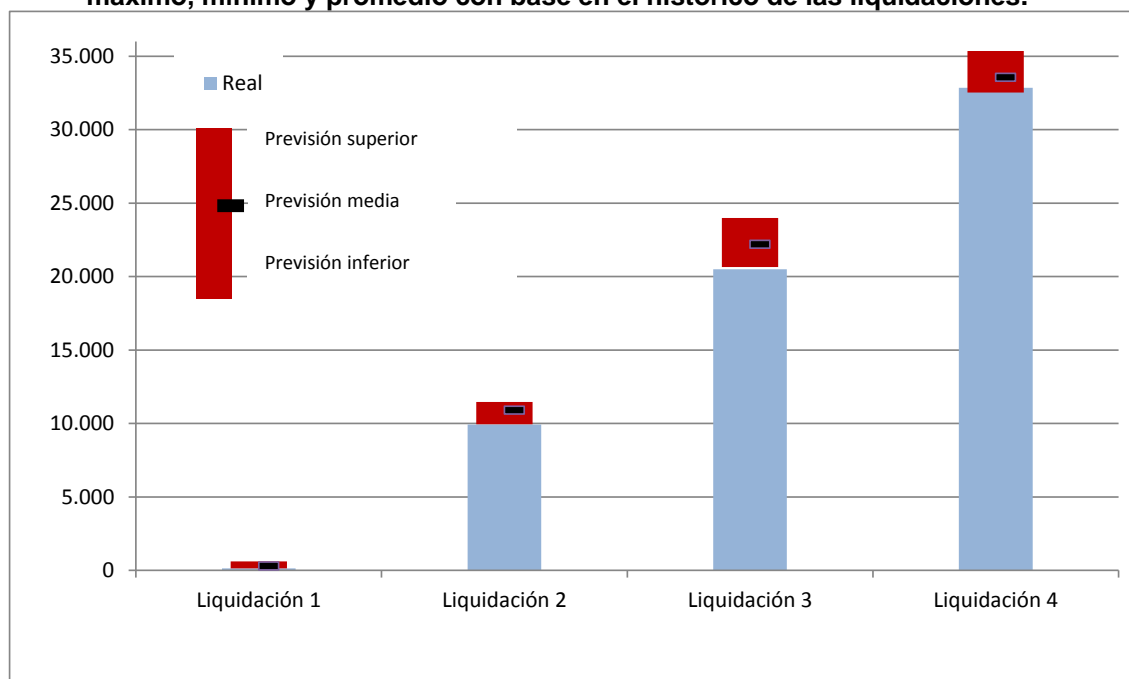

Fuente: CNMC (Liquidaciones del sector eléctrico 2012, 2013, 2014, 2015 y 2016) y escandallo que acompaña a la Orden IET/2735/2015.

7.3. Previsión de ingresos por aplicación del artículo 17 del RD 216/2014

En la Liquidación 4/2016 se han declarado 4.230 miles de euros en concepto de ingresos derivados de la aplicación del artículo 17 del Real Decreto 216/2014, importe que estaría por debajo del valor medio definido (-46,4%), teniendo en cuenta el histórico de las liquidaciones de los ejercicios 2012, 2013, 2014 y 2015.

Gráfico 9. Comparación de los ingresos (miles €) por aplicación del artículo 17 del Real Decreto 216/2014 registrados en la Liquidación 4/2016 respecto de los ingresos previstos por este concepto. Intervalo de variación de los ingresos por aplicación del artículo 17 del Real Decreto 216/2014 máximo, mínimo y promedio de la Liquidación 4 con base en el histórico de las liquidaciones

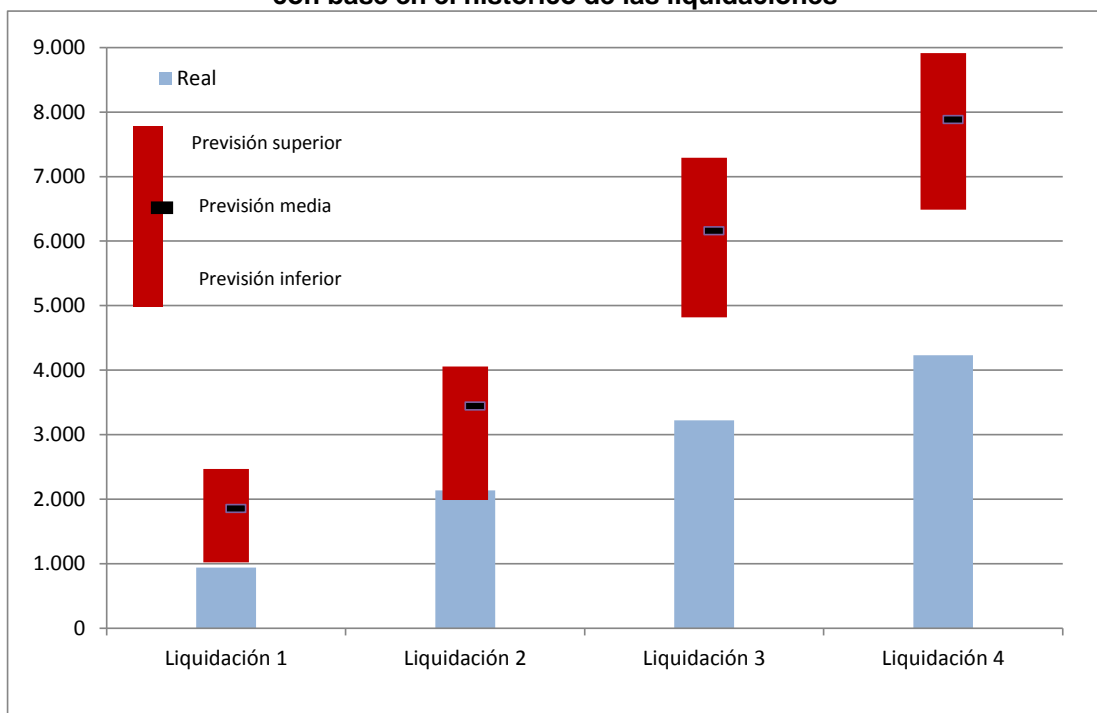

Fuente: CNMC (Liquidaciones del sector eléctrico 2012, 2013, 2014, 2015 y 2016) y escandallo que acompaña a la Orden IET/2735/2015.

A efectos informativos en el Cuadro 12 y el Gráfico 10 se muestra la evolución del número de clientes sin derecho a TUR/PVPC que transitoriamente son suministrados por un comercializador de último recurso.

Cuadro 12. Evolución del número de clientes sin derecho a TUR/PVPC suministrados transitoriamente por un comercializador de referencia desagregado por tipo de consumidor. Junio 2010-abril 2016

Fecha	Tipo de consumidor										Total
	Grandes Clientes AT	Grandes Clientes BT	AAPP AT	AAPP BT	Pymes AT	Pymes BT	Domésticos AT	Domésticos BT	Otros AT	Otros BT	
jun-10	443	5.455	2.329	63.191	6.288	45.528	50	81.742	29	451	205.506
dic-10	277	2.312	1.626	41.189	2.449	33.458	81	54.489	12	364	136.257
dic-11	857	615	861	17.925	1.290	17.078	121	28.780	30	185	67.742
dic-12	334	224	617	9.394	1.064	11.406	136	22.324	27	221	45.747
dic-13	117	225	386	6.106	735	8.694	128	19.054	29	258	35.732
dic-14	151	182	297	3.665	893	5.474	118	16.382	28	179	27.369
dic-15	105	151	198	2.768	738	3.778	69	13.169	20	111	21.107
ene-16	118	176	192	2.616	739	3.694	67	12.910	18	109	20.639
feb-16	120	172	180	2.613	673	3.666	64	12.785	17	105	20.395
mar-16	116	160	166	2.415	701	3.652	73	12.696	18	103	20.100
abr-16	116	161	155	2.370	694	3.592	74	12.618	17	100	19.897

Fuente: CNMC

Gráfico 10. Evolución del número de clientes sin derecho a TUR/PVPC suministrados transitoriamente por un comercializador de referencia de junio 2010 a abril de 2016

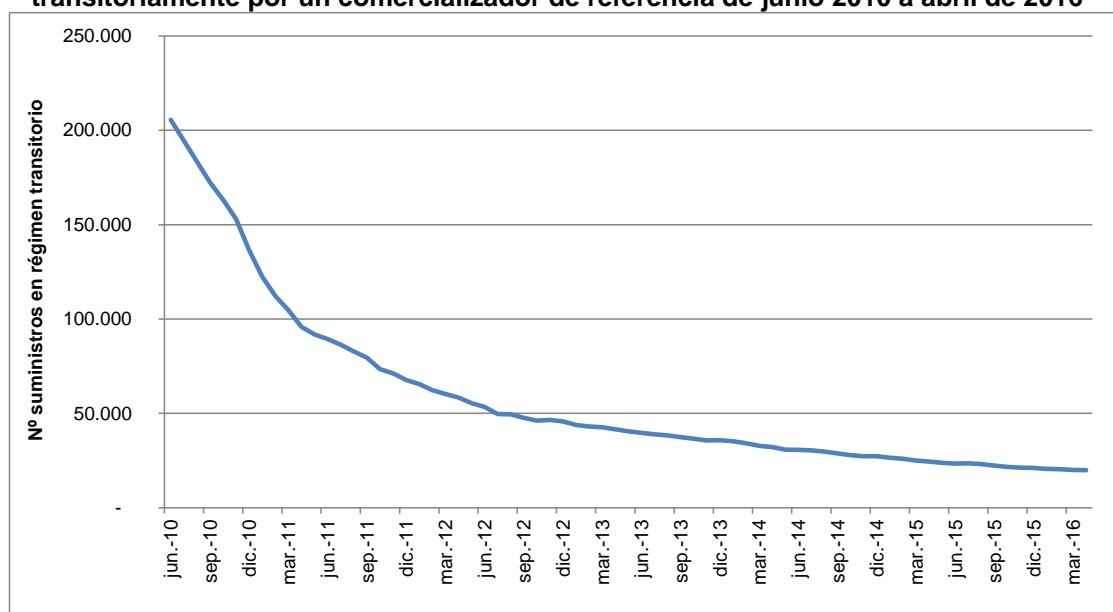

Fuente: CNMC

7.4. Previsión de ingresos procedentes de la aplicación de la Ley 15/2012

En la Liquidación provisional 4/2016 se han registrado 80.577,4 miles de € de ingresos por aplicación de la Ley 15/2012. Los ingresos acumulados por este concepto suponen el 4,5% del importe previsto para el ejercicio 2015 (3.154,5 M€) en la Orden IET/2735/2015 (véase Cuadro 13).

Cuadro 13. Ingresos por aplicación de la Ley 15/2012 y por la subasta de los derechos de emisión de gases de efecto invernadero

Liquidación	Tributos y cánones	Canon hidráulico	Modificación tarifa impuesto especial hidrocarburos	Subastas derechos de emisión (90 % recaudado)	TOTAL (€)
Liquidación 1/2015	0,00	0,00	0,00	0,00	0,00
Liquidación 2/2015	0,00	0,00	0,00	0,00	0,00
Liquidación 3/2015	0,00	0,00	32.355.113,74	29.625.210,78	61.980.324,52
Liquidación 4/2016	16.748.179,26	215,25	42.085.086,56	21.743.923,01	80.577.404,08
TOTAL	16.748.179,26	215,25	74.440.200,30	51.369.133,79	142.557.728,60

Fuente: CNMC (Liquidaciones provisionales 2016)

A efectos informativos, en el Gráfico 11 se muestra la evolución de los ingresos acumulados procedentes de la aplicación de la Ley 15/2012 y de la subasta de los derechos de emisión de gases de efecto invernadero durante 2014, 2015 y 2016.

Gráfico 11. Evolución de los ingresos acumulados (miles €) procedentes de la aplicación de la Ley 15/2012 y de la subasta de los derechos de emisión de gases de efecto invernadero. Años 2014, 2015 y 2016

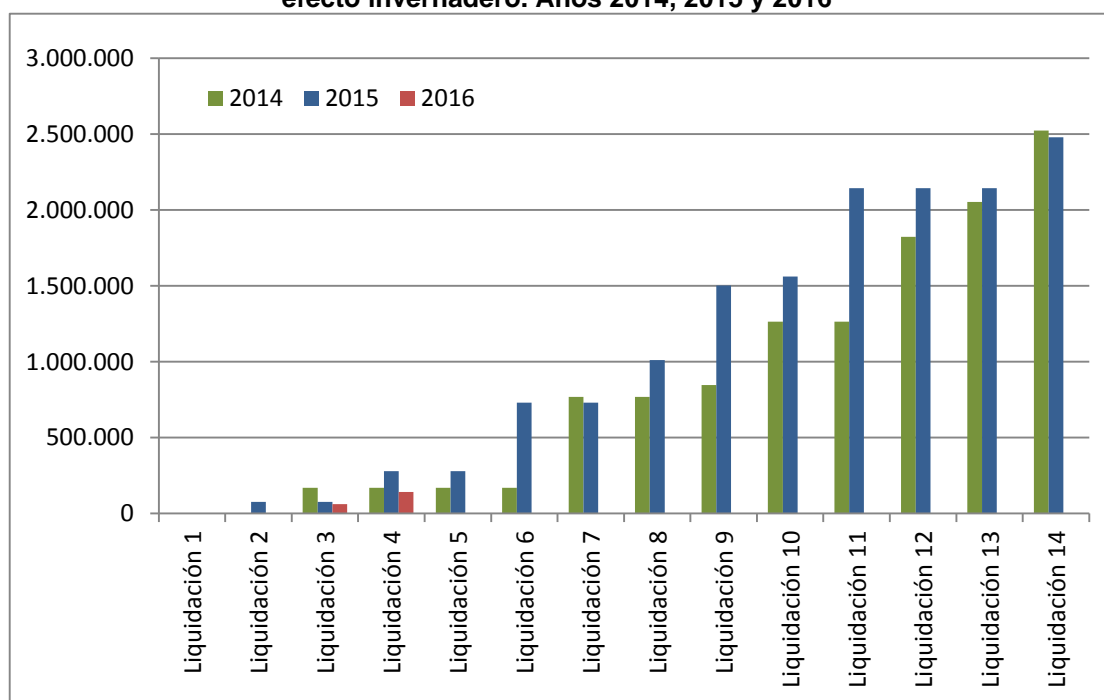

Fuente: CNMC (Liquidaciones del sector eléctrico 2014, 2015 y 2016).

8. Previsión de costes

En el presente epígrafe se analizan aquellas partidas de coste que han presentado mayores desvíos en la previsión de la Liquidación 4/2016: retribución del transporte y la distribución, retribución específica de las instalaciones de producción a partir de fuentes de energía renovables, cogeneración de alta eficiencia y residuos y los pagos por capacidad.

Adicionalmente, si bien no se produce un desvío entre la retribución específica de los sistemas no peninsulares, en la medida en que se incorpora en la correspondiente liquidación la doceava parte del coste previsto, se realiza un seguimiento de su evolución, a efectos de detectar posibles desvíos respecto del importe total considerado en la Orden IET/2735/2015.

8.1. Retribución del transporte y la distribución

Para más información sobre el desvío en las retribuciones de las actividades de transporte registrado y distribución registrado en la Liquidación 4/2016 se véase el Informe de seguimiento de la Liquidación 3/2016.

8.2. Retribución específica de las instalaciones de producción a partir de fuentes de energía renovables, cogeneración de alta eficiencia y residuos

La retribución RECORE registrada en la Liquidación provisional 4/2016 asciende a 2.105,9 M€, cifra un 6,1% inferior al valor previsto para esta liquidación⁷.

En el Cuadro 14 se muestra la retribución de la producción renovable correspondiente al mes de abril sin aplicar el coeficiente de cobertura.

Cuadro 14. Resultado de la liquidación provisional 4 de 2016 de retribución de las instalaciones de producción de energías renovables, cogeneración y residuos.

Tecnología	Potencia Liquidada (MW)	Energía (GWh)	Prima equivalente (M€)	Prima equivalente (€/MWh)
COGENERACIÓN	5.240	1.816	75,9	41,8
SOLAR FV	4.603	709	204,6	288,6
SOLAR TE	2.300	405	102,2	252,3
EÓLICA	22.755	4.410	104,5	23,7
HIDRÁULICA	1.698	673	6,2	9,2
BIOMASA	723	211	18,6	88,2
RESIDUOS	746	229	8,9	38,8
TRAT.RESIDUOS	382	116	7,2	62,4
OTRAS TECNOLOGÍAS	5	-	0,02	-
TOTAL	38.452	8.569	528,1	61,6

Fuente: CNMC, Liquidación provisional de la retribución de las instalaciones de producción de energías renovables, cogeneración y residuos.

⁷ Se indica que, dado el cambio del régimen retributivo de estas instalaciones, el coste anual previsto en la Orden IET/2735/2015 se lamina en doceavas partes.

Adicionalmente se indica que en la Liquidación 4/2015 se ha producido unos ingresos de 4,02 M€ por aplicación de la de la DT 8ª del Real Decreto 413/2014 y unos costes de 0,61 M€ reliquidaciones de energía ejercicios anteriores (2013-2014).

8.3. Coste del servicio de interrumpibilidad

En la liquidación 4/2016 se han incluido 2.278 miles de € correspondientes a la retribución del servicio de interrumpibilidad prestado por los proveedores del servicio en los territorios no peninsulares, conforme se establece en la disposición transitoria primera de la Orden IET/2013/2013, de 31 de octubre, por la que se regula el mecanismo competitivo de asignación del servicio de gestión de la demanda de interrumpibilidad.

Adicionalmente, se señala que los ingresos por la diferencia entre el coste asociado al servicio de interrumpibilidad prestado por los proveedores del servicio en los sistemas no peninsulares (SNP) y los ingresos que resultan de aplicar a la demanda de los SNP el mismo coste de la energía del mercado del sistema peninsular⁸ registrados en la Liquidación 4/2016 ascienden a 9,1 M€.

8.4. Coste de los pagos por capacidad

El coste de los pagos por capacidad registrado en la Liquidación provisional 4/2016 asciende a 139,8 M€, cifra inferior en 30,8 M€ al valor previsto para la Liquidación 4/2016.

Por otra parte, en línea con la evolución de la demanda, los ingresos para la financiación de los pagos por capacidad registrados en la Liquidación 4/2016 (243,8 M€) han resultado un 10,0% inferiores al valor medio esperado de la Liquidación 4 de ejercicios anteriores, teniendo en cuenta el histórico de liquidaciones (véase Gráfico 12).

⁸ Para más información véase Informe de seguimiento de la Liquidación 13/2015.

Gráfico 12. Comparación de los ingresos para la financiación de los pagos por capacidad registrados en la liquidación provisional 4 de 2016 respecto de la previsión de liquidación. Intervalo de variación de los ingresos por pagos por capacidad máximo, mínimo y promedio con base en el histórico de las liquidaciones (miles de €)

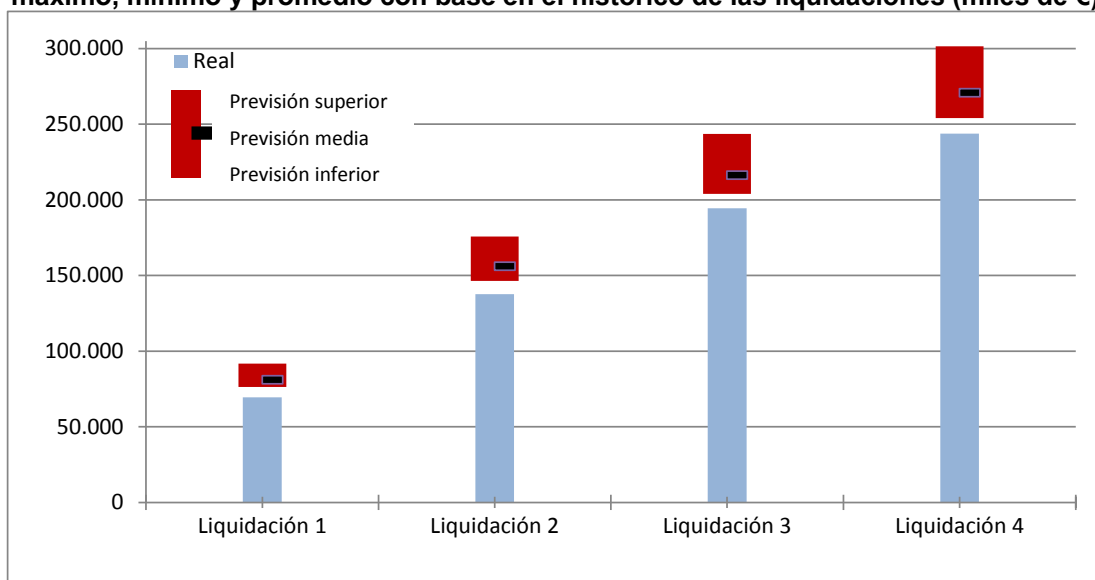

Fuente: CNMC (Liquidaciones del sector eléctrico 2012, 2013, 2014 y 2015) y escandallo que acompaña a la Orden IET/2735/2015.

Por último, el saldo de los pagos por capacidad registrado en la Liquidación 4/2016 asciende a 103,9 M€. Para mayor información en el Cuadro 15 se muestra la desagregación del saldo de los pagos por capacidad según el Informe de liquidación del Operador del Sistema peninsular del mes de abril de 2016.

Cuadro 15. Evolución del saldo de los pagos por capacidad

	Financiación (Ingresos por pagos de la demanda s/normativa vigente)	Pagos por Incentivo a la Inversión	Servicio Disponibilidad	Saldo
	€	€	€	€
may-15	100.134.091	22.357.333	14.446.349	63.330.409
jun-15	125.615.015	21.303.388	13.948.044	90.363.582
jul-15	169.367.873	21.669.668	14.458.200	133.240.005
ago-15	59.084.031	21.467.706	14.458.200	23.158.125
sep-15	63.161.963	20.651.759	13.991.806	28.518.398
oct-15	61.177.967	21.340.151	14.458.200	25.379.616
nov-15	65.657.164	20.651.759	13.991.806	31.013.598
dic-15	86.520.866	21.542.315	14.249.983	50.728.568
ene-16	69.578.830	21.765.419	13.911.288	33.902.123
feb-16	68.229.240	20.361.199	13.190.904	34.677.137
mar-16	56.583.482	21.765.419	14.100.622	20.717.441
abr-16	49.172.053	21.063.309	13.645.763	14.462.981

Fuente: REE, Informe Liquidación del Operador del Sistema Peninsular.

8.5. Retribución adicional de los sistemas no peninsulares

El siguiente cuadro presenta el resultado de la producción de energía eléctrica térmica e hidro-eólica en los Sistemas Eléctricos No Peninsulares (SENP) correspondiente al mes de abril de 2016; se muestran los datos de producción horaria remitidos por el operador del sistema, agregados por sujeto de liquidación y sistema. La producción térmica convencional de los SENP, junto con la del parque hidro-eólico de Gorona del Viento, S.A. (El Hierro), alcanzó 960 GWh en este mes, con un coste total provisional de 142.398.508,94 euros. De esta cantidad, 98.995.702,07 euros corresponden a la compensación extrapeninsular. No se registró producción de COTESA (Cogeneración de Tenerife, S.A.).

Cuadro 16. Detalle sobre la producción y costes reconocidos y su reparto por cada SENP correspondientes a abril de 2016

SENP	Producción medida (MWh)	Coste total reconocido (€)	Importe coste variable (€)	Importe garantía de potencia (€)	Liquidación de REE (€)	Régimen retributivo adicional (€)
Baleares	288.696,39	38.657.346,31	20.750.740,01	17.906.606,30	13.591.727,50	25.065.618,81
Canarias (UNELCO)	638.757,07	94.872.633,79	68.703.599,24	26.169.034,55	28.303.139,51	66.569.494,28
Canarias (COTESA)	0,00	0,00	0,00	0,00	0,00	0,00
Canarias (GORONA)	1.288,58	1.660.634,34	20.063,31	1.640.571,03	40.356,18	1.620.278,16
Ceuta	16.286,35	3.776.992,99	1.746.210,01	2.030.782,98	757.033,44	3.019.959,55
Melilla	14.780,63	3.430.901,51	1.793.817,09	1.637.084,42	710.550,24	2.720.351,27
Total	959.809,02	142.398.508,94	93.014.429,66	49.384.079,28	43.402.806,87	98.995.702,07

Fuente: Operador del Sistema

En el Gráfico 13 se muestra la evolución mensual del coste de la retribución adicional de los sistemas no peninsulares, independientemente de su fuente de financiación. Dicho coste se sitúa por debajo (19,1%) del valor medio del intervalo de variación de la Liquidación 4 de la retribución adicional SENP respecto de la Liquidación 12 en los ejercicios 2012, 2013, 2014 y 2015, teniendo en cuenta la previsión del coste anual de la información que acompaña a la Orden IET/2735/2015.

Gráfico 13. Evolución del coste total de la compensación extrapeninsular mensualmente. Liquidación provisional 4 de 2016 respecto de la previsión anual del coste. Intervalo de variación del coste máximo, mínimo y promedio según datos históricos de las liquidaciones (miles de €)

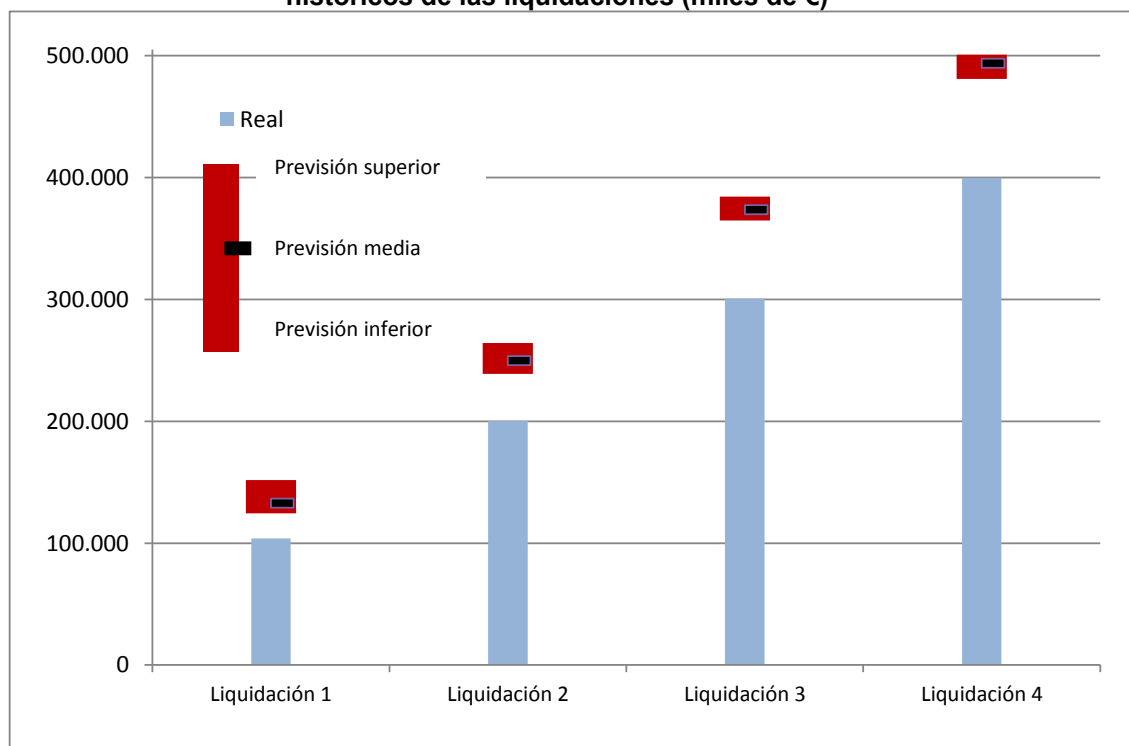

Fuente: CNMC (Liquidaciones del sector eléctrico 2012, 2013, 2014 y 2015) y escandallo que acompaña a la Orden IET/2735/2015.

ANEXO I. PERIODIFICACIÓN DE LA DEMANDA, INGRESOS Y COSTES

La demanda, los ingresos de acceso y aquellos costes regulados cuyo importe depende de la estacionalidad de la demanda se periodifican teniendo en cuenta la relación existente entre la Liquidación 1 y la Liquidación 14 (o, en el caso de aquellos conceptos de coste que se liquidan en 12 liquidaciones) de los ejercicios 2012, 2013, 2014 y 2015. En el cuadro inferior se muestra la previsión anual de la Orden IET/2735/2015 y la laminación en las correspondientes liquidaciones. El resto de componentes de costes no incluidos en el cuadro se liquidan en doce partes iguales.

Cuadro 17. Periodificación de la demanda, ingresos y costes de la Orden IET/2735/2015

Previsión anual:	237.903	13.862.205	132.346	20.628	20.966	140	282.869	730.055
Liquidación	Consumo	Peajes de consumidores	Peajes de generadores	Cientes en régimen transitorio	Tasa de la CNMC	2º parte del ciclo de combustible nuclear	Anualidad déficit 2005	Ingresos por pagos por capacidad
Liquidación 1	1,9%	2,6%	0,2%	9,0%	2,6%	2,6%	2,6%	11,1%
Liquidación 2	10,1%	10,5%	8,2%	16,7%	10,5%	10,5%	10,5%	21,4%
Liquidación 3	18,3%	18,9%	16,8%	29,9%	18,9%	18,9%	18,9%	29,6%
Liquidación 4	26,2%	26,4%	25,4%	38,2%	26,4%	26,4%	26,4%	37,1%
Liquidación 5	34,2%	34,2%	33,3%	50,0%	34,2%	34,2%	34,2%	44,4%
Liquidación 6	42,3%	41,6%	40,9%	56,2%	41,6%	41,6%	41,6%	53,2%
Liquidación 7	50,7%	50,0%	48,7%	63,7%	50,0%	50,0%	50,0%	64,5%
Liquidación 8	59,7%	59,3%	57,5%	70,9%	59,3%	59,3%	59,3%	70,6%
Liquidación 9	68,1%	67,7%	65,9%	78,0%	67,7%	67,7%	67,7%	77,3%
Liquidación 10	76,6%	76,2%	73,6%	86,5%	76,2%	76,2%	76,2%	83,8%
Liquidación 11	84,7%	84,4%	81,4%	94,0%	84,4%	84,4%	84,4%	90,7%
Liquidación 12	92,5%	92,3%	89,0%	100,0%	92,3%	92,3%	92,3%	100,0%
Liquidación 13	99,1%	98,9%	98,0%	99,8%	98,9%	98,9%	98,9%	100,0%
Liquidación 14	100,0%	100,0%	100,0%	100,0%	100,0%	100,0%	100,0%	100,0%

Liquidación	consumo (GWh)	Peajes de consumidores	Peajes de generadores	Cientes en régimen transitorio	Tasa de la CNMC	2º parte del ciclo de combustible nuclear	Anualidad déficit 2005	Ingresos por pagos por capacidad
Liquidación 1	4.491	357.802	306	1.856	541	4	7.301	81.031
Liquidación 2	24.054	1.454.899	10.914	3.443	2.200	15	29.688	156.253
Liquidación 3	43.452	2.621.675	22.209	6.158	3.965	26	53.497	216.443
Liquidación 4	62.419	3.659.531	33.570	7.885	5.535	37	74.676	270.937
Liquidación 5	81.344	4.735.807	44.096	10.311	7.163	48	96.638	324.406
Liquidación 6	100.599	5.769.081	54.120	11.601	8.725	58	117.723	388.398
Liquidación 7	120.668	6.936.991	64.443	13.145	10.492	70	141.555	470.595
Liquidación 8	141.944	8.216.820	76.160	14.620	12.428	83	167.671	515.199
Liquidación 9	161.959	9.379.152	87.165	16.091	14.186	95	191.389	564.061
Liquidación 10	182.129	10.564.150	97.406	17.846	15.978	107	215.570	611.850
Liquidación 11	201.574	11.695.017	107.672	19.391	17.688	118	238.646	662.302
Liquidación 12	220.000	12.796.269	117.778	20.627	19.354	129	261.118	730.055
Liquidación 13	235.866	13.712.154	129.690	20.580	20.739	138	279.807	730.055
Liquidación 14	237.903	13.862.205	132.346	20.628	20.966	140	282.869	730.055

Fuente: Liquidaciones provisionales de los ejercicios 2012, 2013, 2014 y 2015

Nota: Se periodifica teniendo en cuenta el promedio de las relaciones entre la Liquidación 1 y la Liquidación 14 (o Liquidación 12, en su caso) de los ejercicios 2012, 2013, 2014 y 2015. Algunos coeficientes serán actualizados cuando se disponga de la Liquidación 14/2015.

