



Comisión
Nacional
de Energía

**Dirección de Regulación y Competencia
Subdirección de Régimen de Sistemas Regulados**

BOLETÍN MENSUAL DE INDICADORES ELÉCTRICOS Y ECONÓMICOS

Marzo - 2010



Índice

HECHOS RELEVANTES

INDICADORES ELÉCTRICOS

1.- Demanda en barras de central	2
Demanda nacional, peninsular y extrapeninsular e insular	2
Media móvil a 12 meses de la demanda en b.c. nacional, peninsular, extrapeninsular e insular	3
Descomposición del crecimiento de la demanda peninsular en efectos laboralidad, temperatura y actividad económica	4
Previsión REE de la demanda peninsular	4
Cobertura de la demanda nacional, peninsular, extrapeninsular e insular	5
2.- Demanda en consumo	8
2.1 - Demanda de consumidores nacionales	8
Energía consumida	8
% Variación s/ el mismo mes del año anterior	9
% Variación s/últimos 12 meses por niveles de tensión	10
2.2 - Demanda de consumidores peninsulares	11
Energía consumida	11
% Variación s/ el mismo mes del año anterior	12
% Variación s/últimos 12 meses por niveles de tensión	13
2.3 - Demanda de consumidores extrapeninsulares e insulares	14
Energía consumida	14
% Variación s/ el mismo mes del año anterior	15
% Variación s/últimos 12 meses por niveles de tensión	16
3.- Estructura Tarifaria	17
3.1 - Estructura tarifaria nacional	17
Número de consumidores, energía consumida y tamaño medio por tarifa de acceso	17
Tamaño medio por tarifa de acceso (dic 2008- nov 2009)	17
Distribución del número de consumidores por grupo tarifario	18
Distribución de la energía consumida por grupo tarifario	18
Facturación media de acceso (c€/ kWh).	19
3.2 - Estructura tarifaria peninsular	20
Número de consumidores, energía consumida y tamaño medio por tarifa de acceso	20
Tamaño medio por tarifa de acceso (dic 2008- nov 2009)	20
Distribución del número de consumidores por grupo tarifario	21
Distribución de la energía consumida por grupo tarifario	21
Facturación media de acceso (c€/ kWh).	22

Índice

3.3 - Estructura tarifaria extrapeninsular e insular	23
Número de consumidores, energía consumida y tamaño medio por tarifa de acceso	23
Tamaño medio por tarifa de acceso (dic 2008- nov 2009)	23
Distribución del número de consumidores por grupo tarifario	24
Distribución de la energía consumida por grupo tarifario	24
Facturación media de acceso (c€/kWh).	25
4.- Suministro de último recurso	26
4.1- Consumidores con derecho a acogerse a las TUR (Pc≤10 kW)	26
Consumidores abastecidos por CUR	26
Consumidores abastecidos por comercializadoras libres	26
Precio medio (c€/kWh) de los consumidores abastecidos por CUR	28
Coste de energía incluido en las Tarifas de Último Recurso	29
4.2- Bono Social (INFORMACIÓN PROVISIONAL)	31
Consumidores acogidos al Bono social	31
Energía consumida por los suministros acogidos al Bono social	32
Porcentaje de consumidores con derecho a TUR acogidos al Bono Social	33
Descuento en la facturación media resultante de aplicar el Bono Social (%)	33
4.3- Consumidores sin derecho a acogerse a las TUR	34
Consumidores abastecidos por CUR	34
Consumidores abastecidos por comercializadoras libres	34
4.4- Coste de energía de los CUR	36
Resultado de las subastas CESUR vs precios registrados en OMEL (€/MWh)	36
Comparativa entre el coste estimado de la energía incluido en las TUR y el coste de adquisición de los CUR (€/MWh b.c.)	36
5.- Costes previstos del sistema	37
Escandallo de costes de acceso	37
Composición del coste medio de acceso por concepto de coste. c€/kWh	39
6.- Mercado de producción. España	42
Evolución del mercado de electricidad	42
Componentes del precio medio final de clientes cualificados y distribuidores/CUR	41
Evolución del precio medio ponderado del mercado diario	43
Impacto de los mercados intradiarios, procesos OS y restricciones técnicas en el precio final del mercado del conjunto de los agentes	44



Índice

Evolución del precio medio ponderado de distribuidores/CUR	45
Evolución del precio medio ponderado de clientes cualificados	46
Precios medios ponderados del mercado diario por periodo tarifario de la discriminación horaria en tres periodos del RD 1164/2001	47
Precios medios ponderados del mercado diario por periodo tarifario de la discriminación horaria en seis periodos del RD 1164/2001	48
7.- Mercado de producción. MIBEL	50
Evolución del mercado de electricidad en los últimos tres meses	50
Aplicación del "Market Splitting"	50
Evolución del mercado de electricidad desde julio de 2007	51
Diferencias de precios entre la zona portuguesa y española desde julio de 2007	
8. Facturación por el suministro de electricidad del consumidor medio	52
Último mes disponible. Noviembre 2009	53
Últimos 12 meses. Dic 2008 - nov 2009	54
Distribución del coste medio por componente	55
Coste medio de la electricidad durante los doce meses anteriores a cada fecha	56
Consumidores de Baja Tensión con $P_c \leq 15$ kW sin DH	57
Consumidores de Baja Tensión con $P_c \leq 15$ kW con DH	58
Consumidores de AT 1 (≥ 1 kV y < 36 kV) con $P_c \leq 450$ kW (3.1A)	59
Consumidores de AT 1 (≥ 1 kV y < 36 kV) con $P_c > 450$ kW (6.1A)	60
Consumidores de AT 2 (≥ 36 kV y $< 72,5$ kV)	61
Consumidores de AT 3 ($\geq 72,5$ kV y < 145 kV)	62
Consumidores de AT 4 (> 145 kV)	63
INDICADORES ECONÓMICOS	
9.- Indicadores económicos	65
PIB y sus componentes	66
Escenario macroeconómico 2008 - 2010	67
Índice de precios al consumo (IPC)	68
Índice de precios industriales (IPRI)	68
Índice de producción industrial (IPI)	68
Tipos de interés a corto y a largo plazo	68



Glosario

Demanda en barras de central (Demanda en b.c.) .- Energía inyectada en la red procedente de las centrales de generación y de los intercambios internacionales, una vez deducidos los consumos propios de las centrales.

Demanda en consumo.- Energía adquirida por los consumidores, medida en los puntos de consumo utilizando los correspondientes equipos de medida.

Escandallo de costes.- Enumeración de los costes necesarios para retribuir las actividades destinadas a realizar el suministro de energía eléctrica.

Garantía potencia. Pago regulado destinado a garantizar que existe potencia disponible suficiente para la cobertura del suministro de energía eléctrica. Desde el 1 de enero de 2008 ha sido sustituido por los Pagos por capacidad cuyo objeto es garantizar que existe potencia disponible suficiente a medio y largo plazo para la cobertura del suministro de energía eléctrica en todos los nodos de la red.

Gestión de desvíos. Mecanismo que tiene por objeto resolver los desvíos entre generación y consumo que pudieran aparecer con posterioridad al cierre de cada sesión del mercado intradiario y hasta el inicio del horizonte de efectividad de la siguiente sesión de dicho mercado.

Intercambios internacionales.- Movimientos de energía que se realizan a través de las líneas de interconexión internacional durante un período determinado de tiempo.

Market Splitting.- Método de resolución de congestiones, que se aplica cuando se detectan congestiones en las interconexiones entre dos mercados organizados. Consiste en dividir el sistema en dos áreas, y realizar una casación por separado para cada una de éstas, ajustándolas para que el flujo por la línea sea igual a su capacidad máxima, lo que da lugar a precios de mercado diferentes en cada zona.

Mercado diario.- Mercado en el que se llevan a cabo las transacciones de compra y venta de energía eléctrica para el día siguiente.

Mercado intradiario.- Mercado que tiene por objeto atender los ajustes que en la oferta y demanda de energía se puedan producir con posterioridad al cierre del mercado diario.



Glosario

Mercados de operación.- Mercados que tienen por objeto adaptar los programas de producción resultantes de los mercados diarios e intradiarios a las necesidades técnicas de calidad y seguridad requeridas por el suministro de energía eléctrica. Están compuestos por la solución de restricciones técnicas, la asignación de los servicios complementarios y la gestión de desvíos.

Pérdidas implícitas.- Energía total perdida en las redes de transporte y distribución, medida como la diferencia porcentual entre la demanda en barras de central y la demanda en consumo.

Precio medio.- Cociente entre la facturación total y la demanda en consumo.

Precio medio ponderado.- Resultado de multiplicar cada uno de los distintos precios medios por la energía correspondiente, sumar las cantidades así obtenidas y dividir dicha cantidad por la suma de las energías consideradas.

Restricciones técnicas. Mecanismo integrado en el mercado de producción de energía eléctrica realizado por el Operador del Sistema, consistente en la resolución de las restricciones técnicas identificadas en el programa resultante del mercado diario, mediante la modificación de los programas de los grupos de generación y el posterior proceso de reequilibrio generación-demanda.

Senda de precios mínima: Para cada uno de los meses, refleja el mínimo precio mensual registrado en el mercado de referencia durante un ámbito temporal determinado.

Senda de precios máxima: Para cada uno de los meses, refleja el máximo precio mensual registrado en el mercado de referencia durante un ámbito temporal determinado.

Servicios complementarios. Servicios necesarios para asegurar el suministro de energía en las condiciones de seguridad, calidad y fiabilidad requeridas. Incluyen: regulación primaria, regulación secundaria, regulación terciaria y control de tensión de la red de transporte.

Tarifa media o de referencia.- Relación entre los costes previstos necesarios para retribuir las actividades destinadas a realizar el suministro de energía eléctrica y la previsión, para el mismo período considerado, de la demanda en consumidor final.



Nota

BD de Liquidaciones

La información CNE contenida en la Base de Datos de Liquidaciones (SINCRO, antes SILAR) se actualiza mensualmente con la información recibida de los distribuidores, correspondiente tanto a la facturación del último mes de consumo como a facturaciones y refacturaciones de meses anteriores.

Existe un desfase temporal entre el mes en que se consume una determinada energía y el periodo de facturación de dicha energía. Dicho desfase varía según el tipo de consumidor. Hasta ahora, generalmente la información de consumo relativa a un mes podía considerarse prácticamente completa una vez transcurridos tres meses. Por ello los datos correspondientes a los últimos meses aparecen sombreados en amarillo.

La información contenida en el presente Boletín no incluye información sobre los suministros conectados a distribuidores con menos de 100.000 clientes.

Precios de Mercado

Se han utilizado las siguientes fuentes de información:

1998 - 2005: OMEL

2006: Elaboración propia a partir de información de OMEL y REE

2007 y siguientes: CNE

Los datos relativos a precios de mercado que figuran en este Boletín, se publican solamente a título indicativo. Dichos precios han sido calculados utilizando la información pública disponible en el momento de cálculo y aplicando lo establecido en el Real Decreto Ley 3/2006.



Comisión
Nacional
de Energía

BOLETÍN MENSUAL DE INDICADORES ELÉCTRICOS Y ECONÓMICOS

Marzo - 2010

HECHOS RELEVANTES

Evolución de la demanda en barras de central

La demanda en barras nacional se incrementó en el mes de febrero de 2010 un 5,65% sobre el mismo mes del año 2009, lo que sitúa la tasa de variación durante los últimos 12 meses (marzo 2009 - febrero 2010) en el -3,04%.

En el sistema peninsular, la demanda en barras de central se incrementó en dicho mes un 5,93%, situándose la tasa de variación durante los últimos 12 meses en el -3,12%. Si se corrigen los efectos laboralidad y temperatura, el incremento de la demanda en el sistema peninsular fue del 3,37%, situándose la tasa de variación durante los últimos 12 meses en el -2,83%.

En los sistemas insulares y extrapeninsular la demanda en barras de central se incrementó en el mes de febrero un 0,68%, lo que sitúa la tasa de variación de los últimos 12 meses en el -1,77%.

La demanda nacional registrada en el mes de febrero de 2010 fue cubierta mediante las siguientes tecnologías de producción: régimen especial (33,2%), ciclo combinado (21,3%), nuclear (19,6%), hidráulica (14,0%) y carbón (6,9%). Las centrales de producción del régimen especial se han configurado como la principal tecnología en la actividad de generación.

En relación con lo anterior, es necesario destacar que la producción de las instalaciones de generación eólicas supuso el 55,5% de la energía generada por las instalaciones de generación del régimen especial y el 18,4% de la energía generada en el citado mes.

Si se compara la estructura de producción registrada en el mes de febrero de 2010 con la registrada en el mismo mes del año anterior, se observa que el porcentaje de la demanda abastecida mediante centrales acogidas al régimen especial eólicas se ha incrementado en 5,4 puntos porcentuales, la producción de las centrales de generación hidráulicas en 2,1 puntos porcentuales, la producción de las instalaciones nucleares 0,4 puntos porcentuales y la producción de las centrales de ciclo combinado 0,5 puntos porcentuales. Por el contrario, la producción de las centrales de carbón se ha reducido en 8,4 puntos porcentuales.



Evolución de la demanda en consumo y estructura tarifaria

Durante el mes de noviembre de 2009, último mes que puede considerarse cerrado en la base de datos de liquidaciones eléctricas, la demanda de los consumidores nacionales se redujo un 4,05% con respecto al mismo mes del año anterior. Contrariamente a lo registrado durante los últimos meses, dicha variación fue consecuencia de la reducción de la demanda de los consumidores de baja tensión (-7,2%), y del nivel de tensión 1 (-4,0%), a pesar del incremento de la demanda de los consumidores conectados a los niveles de tensión 2 (+1,8%), 3 (+5,9%) y 4 (+8,5%).

Por su parte, la tasa de variación de la energía consumida a nivel nacional correspondiente a los últimos doce meses (diciembre 2008 - noviembre 2009) se mantuvo en el 5,4%. Dicha variación fue consecuencia de una reducción de la demanda de los consumidores conectados en alta tensión del 9,5%, parcialmente compensada por una reducción de la demanda del 1,2% de los consumidores conectados en baja tensión.

Suministro de Último Recurso

Durante el mes de noviembre de 2009 el 90,6% de los consumidores con derecho a acogerse a las Tarifas de Último Recurso, que representan el 86,5% de la energía consumida en dicho mes, fueron abastecidos por una comercializadora de último recurso.

Durante el mes de noviembre de 2009 continuaban adquiriendo su energía a los comercializadores de último recurso el 41,3% de los clientes de baja tensión con potencia contratada superior a 10 kW, el 12,7% de los conectados al nivel de tensión 1, el 8,9% de los conectados al nivel de tensión 2 y el 6,1% de los conectados al nivel de tensión 3. Cabe destacar, que, por primera vez, el número de consumidores sin derecho a TUR suministrados por comercializadores libres (986.155 puntos de suministro) fue superior al suministrados por CUR (643.969 puntos de suministro).

Cabe señalar que en el mes de noviembre de 2009 el coste de la energía implícito en las TUR fue un 14% superior al efectivamente soportado por el CUR, valor mínimo desde la entrada en vigor de las tarifas de último recurso el 1 de julio de 2009.



Bono Social (INFORMACION PROVISIONAL)

En el mes de noviembre de 2009, se encontraban acogidos al Bono Social 3.002.188 consumidores, lo que supone aproximadamente el 11,3% de los consumidores con derecho a acogerse a las TUR. Cabe señalar que el 89% de los consumidores acogidos al Bono Social tienen una potencia contratada en su primera vivienda inferior a 3 kW, el 8% son pensionistas, el 1,7% comprende a familias numerosas y el 0,3% a desempleados.

El descuento en la facturación media resultado de aplicar las condiciones de facturación del Bono Social sobre el precio resultado de aplicar las condiciones de facturación de las TUR fue en octubre de 2009 de un 7,3%.

Costes previstos del sistema para el ejercicio 2010

La Orden ITC/3519/2009, de 28 de diciembre, establece la retribución de las actividades reguladas y las tarifas de acceso aplicables a partir del 1 de enero de 2010.

De acuerdo a lo establecido en el apartado 2 de la Disposición adicional vigésima primera de la ley 54/1997, de 27 de noviembre, del Sector Eléctrico, se prevé un déficit de ingresos en las liquidaciones de actividades reguladas para 2010, de 3.000 millones de euros.

Utilizando la información contenida en la citada Orden y la memoria que acompañó a la propuesta de Orden de diciembre de 2010, se incluye en el apartado 5 de este boletín el escandallo de costes de acceso previsto para 2010.

Los costes previstos para 2010, experimentan un incremento del 13% sobre los previstos para 2009 (de acuerdo con las Ordenes ITC/3801/2008, ITC/1723/2009, ITC/3519/2009 y el Real Decreto Ley 6/2009), consecuencia, principalmente, de un incremento del 47% de las primas del régimen especial, del 22% de las anualidades destinadas al pago de los déficit de años anteriores, del 4% de la retribución al transporte y del 2% de la retribución a la distribución, parcialmente compensado por una reducción del 40% del coste del sistema de interrumpibilidad en mercado, de un 27% de los costes de gestión comercial y de un 18% de la compensación extrapeninsular.

Como consecuencia de lo anterior, las primas del régimen especial suponen en 2010 el 37% de los costes de las actividades reguladas, porcentaje similar al que suponen la retribución del Transporte y Distribución para dicho ejercicio (39%).

Evolución del mercado de producción

En el mes de febrero de 2010, el precio medio ponderado del mercado diario fue de 2,899 c€/kWh, un 7,4% inferior al registrado en enero de 2010 y un 30,7% inferior al registrado en el mismo mes del año anterior.

El precio medio ponderado del mercado diario en 2010 fue un 20,6% inferior al registrado en 2009, siendo el precio final de los comercializadores y clientes cualificados fue un 10,7% inferior.

Asimismo, y durante el mes de febrero de 2010 el coste de los SS.CC (incluye mercados intradiarios, procesos OS y restricciones técnicas) incluido en el precio final del mercado fue de 0,425 c€/kWh, un 21% inferior al registrado en enero de 2010 y un 13% superior al registrado en el mismo periodo del año anterior.

El precio medio ponderado final de los comercializadores y clientes cualificados fue en el citado mes un 7,6% inferior al registrado en enero de 2010 y un 25,5% inferior al registrado en el mismo mes del año anterior. Asimismo, durante dicho mes el precio final de los comercializadores de último recurso (3,861 c€/kWh) fue un 6,3% superior al de comercializadores y consumidores cualificados (3,633 c€/kWh).

En el mes de febrero de 2010 la diferencia de precios entre Portugal y España ascendió a 0,520 c€/kWh, superior a la registrada en el mes de diciembre de 2009 (0,224 c€/kWh). Este diferencial entre ambos mercados en el citado mes es consecuencia de la reducción de precios respecto del mes anterior registrada en España (7,4%) superior a la registrada en Portugal (6,1%).

Cabe señalar que si bien la diferencia de precios entre la zona portuguesa y la zona española ha mostrado un tendencia decreciente desde diciembre de 2007, cuando alcanzó el valor de 1,600 c€/kWh, desde septiembre de 2009 se ha registrado una tendencia alcista.

Durante el mes de febrero, el procedimiento de "market splitting" se aplicó durante el 13% de las horas y sobre el 13% de la energía, respecto al mes anterior, en el que afectó al 15% de las horas y al 14% de la energía intercambiada.



Facturación media por el suministro de electricidad

En el apartado 8 del presente boletín se muestra la facturación media por el suministro eléctrico a la que tendría que haber hecho frente el consumidor medio de cada grupo tarifario si hubiera adquirido su energía en el mercado spot durante el periodo considerado¹. La citada facturación media incluye la facturación de acceso, la facturación por pagos por capacidad según la normativa vigente y la facturación por energía, pero no incluye impuestos, ni margen de comercialización.

Con estas hipótesis:

En noviembre de 2009 la facturación media del suministro eléctrico de los consumidores nacionales, valorado el coste de la energía a precios del mercado spot, se ha reducido en un 11% respecto de la facturación media del mismo mes del año anterior. Esta reducción se explica por un incremento del componente de acceso y de los pagos por capacidad, compensado por una reducción del 43% de la facturación por energía, valorada al precio del mercado diario.

Durante los últimos 12 meses, (diciembre 2008 - noviembre 2009) la facturación media por el suministro eléctrico del consumidor medio, valorado el coste de la energía a precios del mercado spot, se redujo un 14% sobre la registrada entre diciembre 2007 y noviembre 2009, consecuencia de un incremento del 84% de la facturación por tarifas de acceso, de 59% de la facturación por pagos por capacidad y una reducción de la facturación de energía valorado a precio del mercado spot del 39%

Por grupos tarifarios, entre diciembre de 2008 y noviembre de 2009 la facturación media del consumidor medio conectado en baja tensión y media tensión, valorado el coste de la energía a precios del mercado spot, se redujo en un 12% y 21% respectivamente, mientras que la facturación media del nivel de tensión 2, 3 y 4 disminuyó un 32%, 35% y 38%, respectivamente.

Cabe destacar que durante dicho periodo el importe de los pagos regulados, esto es, en concepto de tarifas de acceso y pagos por capacidad, representó el 62% del coste del suministro eléctrico para los consumidores de baja tensión, el 39% del coste para los consumidores de media tensión y entre el 17% y el 21% para los consumidores de alta tensión.

(1) La facturación de la electricidad de los consumidores que adquieren su energía a un comercializador libre es el resultado de la libre negociación entre las partes, por lo que no tiene por qué coincidir con la mostrada en el presente boletín.

Conclusiones

La demanda en barras nacional se incrementó en el mes de febrero de 2010 un 5,65% sobre el mismo mes del año 2009, lo que situó la tasa de variación durante los últimos 12 meses (marzo 2009 - febrero 2010) en el -3,04%. En el sistema peninsular, la demanda en barras de central se incrementó en dicho mes un 5,93%, situándose la tasa de variación durante los últimos 12 meses en el -3,12%. Si se corrigen los efectos laboralidad y temperatura, el incremento de la demanda en el sistema peninsular fue del 3,37%, situándose la tasa de variación durante los últimos 12 meses en el -2,83%.

Durante el mes de noviembre de 2009, último mes que puede considerarse cerrado en la base de datos de liquidaciones eléctricas, la demanda de los consumidores nacionales se redujo un 4,05% con respecto al mismo mes del año anterior. Contrariamente a lo registrado durante los últimos meses, dicha variación fue consecuencia de la reducción de la demanda de los consumidores de baja tensión (-7,2%), y del nivel de tensión 1 (-4,0%), a pesar del incremento registrado de a demanda de los consumidores conectados a los niveles de tensión 2 (+1,8%), 3 (+5,9%) y 4 (+8,5%).

En el mes de noviembre de 2009, se encontraban acogidos al Bono Social 3.002.188 consumidores, lo que supone aproximadamente el 11,3% de los consumidores con derecho a acogerse a las TUR. Cabe señalar que el 89% de los consumidores acogidos al Bono Social tienen una potencia contratada en su primera vivienda inferior a 3 kW, el 8% son pensionistas, el 1,7% comprende a familias numerosas y el 0,3% a desempleados.

Durante el mes noviembre de 2009 continuaban adquiriendo su energía a los comercializadores de último recurso el 41,3% de los clientes de baja tensión con potencia contratada superior a 10 kW, el 12,7% de los conectados al nivel de tensión 1, el 8,9% de los conectados al nivel de tensión 2 y el 6,1% de los conectados al nivel de tensión 3. Cabe destacar, que, por primera vez, el número de consumidores sin derecho a TUR abastecidos por comercializadores libres (986.155 puntos de suministro) fue superior al de consumidores abastecidos por un CUR (643.969 puntos de suministro).

En el mes de febrero de 2010, el precio medio ponderado del mercado diario fue de 2,899 c€/kWh, un 7,4% inferior al registrado en enero de 2010 y un 30,7% inferior al registrado en el mismo mes del año anterior.

En el mes de noviembre de 2009 el coste de la energía implícito en las TUR fue un 14% superior al efectivamente soportado por el CUR, valor mínimo desde la entrada en vigor de las tarifas de último recurso el 1 de julio de 2009.



Comisión
Nacional
de Energía

BOLETÍN MENSUAL DE INDICADORES ELÉCTRICOS Y ECONÓMICOS

Marzo - 2010

INDICADORES ELÉCTRICOS



BOLETÍN MENSUAL DE INDICADORES ELÉCTRICOS Y ECONÓMICOS

Marzo - 2010

1. Demanda en barras de central

Demanda nacional

Mes	GWh			% Variación s/mismo mes año anterior		% Variación s/acumulado anual		% Variación s/últimos 12 meses	
	2008	2009	2010						
				09 s/ 08	10 s/ 09	09 s/ 08	10 s/ 09	09 s/ 08	10 s/ 09
Enero	25.661	24.936	24.853	-2,83	-0,33	-2,83	-0,33	0,44	-4,14
Febrero	23.703	21.815	23.047	-7,96	5,65	-5,29	2,46	-0,76	-3,04
Marzo	23.503	22.093	-	-6,00		-5,52		-1,18	
Abril	22.592	20.023	-	-11,37		-6,91		-2,55	
Mayo	22.126	20.716	-	-6,37		-6,81		-3,09	
Junio	22.291	21.693	-	-2,68		-6,15		-3,31	
Julio	24.521	24.048	-	-1,93		-5,52		-3,57	
Agosto	23.053	22.781	-	-1,18		-4,98		-3,87	
Septiembre	22.294	21.954	-	-1,53		-4,62		-4,03	
Octubre	22.192	21.593	-	-2,70		-4,43		-4,16	
Noviembre	23.021	21.673	-	-5,85		-4,56		-4,41	
Diciembre	24.225	23.676	-	-2,27		-4,36		-4,36	
Anual	279.182	267.002	47.900						

Fuente: REE (Boletín Mensual. Enero 2010) y REE

Demanda peninsular

Mes	GWh			% Variación s/mismo mes año anterior		% Variación s/acumulado anual		% Variación s/últimos 12 meses	
	2008	2009	2010						
				09 s/ 08	10 s/ 09	09 s/ 08	10 s/ 09	09 s/ 08	10 s/ 09
Enero	24.344	23.606	23.559	-3,03	-0,20	-3,03	-0,20	0,37	-4,26
Febrero	22.469	20.639	21.863	-8,15	5,93	-5,49	2,66	-0,85	-3,12
Marzo	22.223	20.838	-	-6,23		-5,73		-1,28	
Abril	21.366	18.841	-	-11,82		-7,17		-2,69	
Mayo	20.850	19.486	-	-6,54		-7,05		-3,25	
Junio	20.986	20.379	-	-2,89		-6,39		-3,48	
Julio	23.034	22.535	-	-2,17		-5,76		-3,76	
Agosto	21.553	21.274	-	-1,30		-5,22		-4,06	
Septiembre	20.913	20.616	-	-1,42		-4,82		-4,21	
Octubre	20.890	20.298	-	-2,83		-4,63		-4,34	
Noviembre	21.790	20.497	-	-5,93		-4,75		-4,60	
Diciembre	22.890	22.419	-	-2,06		-4,51		-4,40	
Anual	263.310	251.427	45.421						

Fuente: REE (Boletín Mensual. Enero 2010) y REE

1. Demanda en barras de central

Demanda extrapeninsular e insular

Mes	GWh			% Variación s/mismo mes año anterior		% Variación s/acumulado anual		% Variación s/últimos 12 meses	
	2008	2009	2010	09 s/ 08	10 s/ 09	09 s/ 08	10 s/ 09	09 s/ 08	10 s/ 09
	Enero	1.316	1.330	1.294	1,02	-2,67	1,02	-2,67	1,71
Febrero	1.234	1.177	1.185	-4,66	0,68	-1,73	-1,10	0,73	-1,77
Marzo	1.280	1.255	-	-1,96	-	-1,80	-	0,43	-
Abril	1.226	1.181	-	-3,66	-	-2,25	-	-0,10	-
Mayo	1.276	1.231	-	-3,55	-	-2,52	-	-0,52	-
Junio	1.304	1.315	-	0,79	-	-1,95	-	-0,44	-
Julio	1.486	1.514	-	1,84	-	-1,33	-	-0,42	-
Agosto	1.500	1.507	-	0,52	-	-1,07	-	-0,57	-
Septiembre	1.381	1.338	-	-3,15	-	-1,31	-	-1,07	-
Octubre	1.302	1.295	-	-0,53	-	-1,24	-	-1,02	-
Noviembre	1.231	1.177	-	-4,41	-	-1,50	-	-1,24	-
Diciembre	1.334	1.257	-	-5,80	-	-1,87	-	-1,87	-
Anual	15.871	15.575	2.479						

Fuente: REE (Boletín Mensual. Enero 2010) y REE

% Variación s/últimos 12 meses de la demanda en barras de central Nacional, Peninsular, Extrapeninsular e Insular

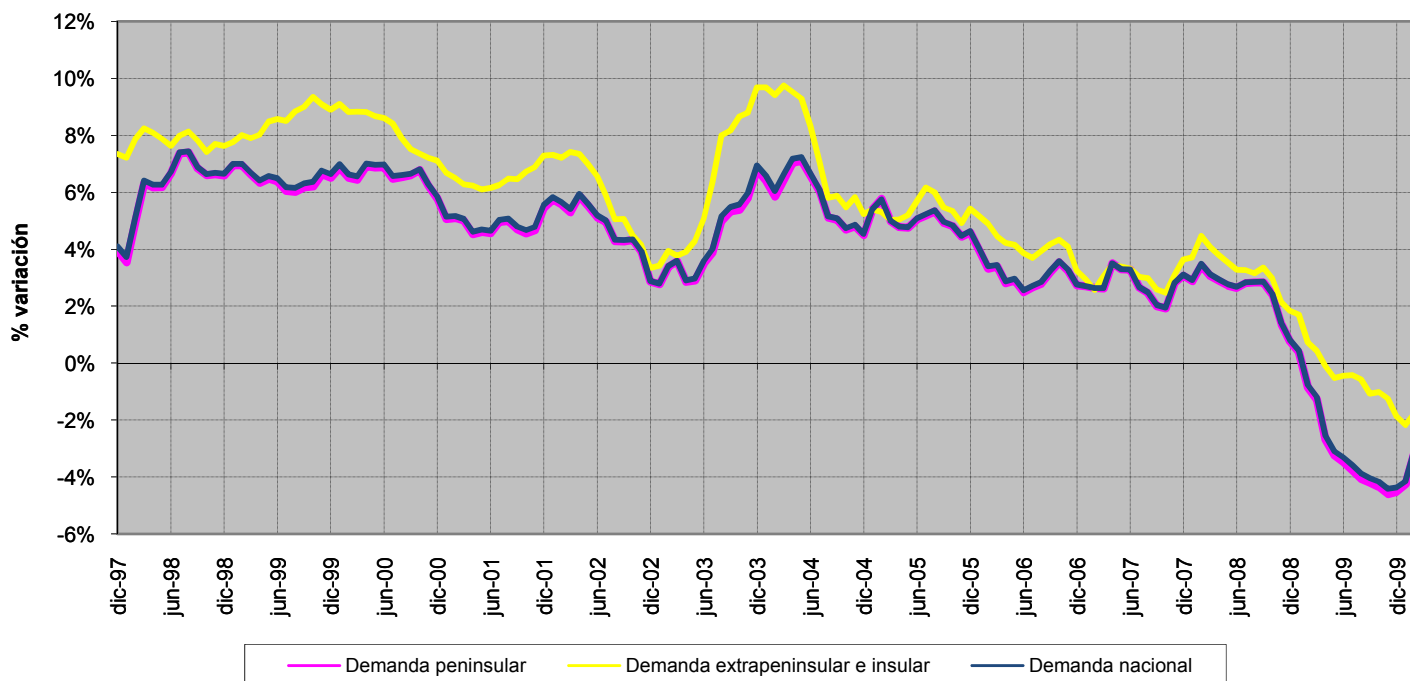

Fuente: REE (Boletín Mensual. Enero 2010) y REE

1. Demanda en barras de central

**% Variación s/últimos 12 meses de la demanda en barras de central peninsular :
Descomposición del crecimiento**

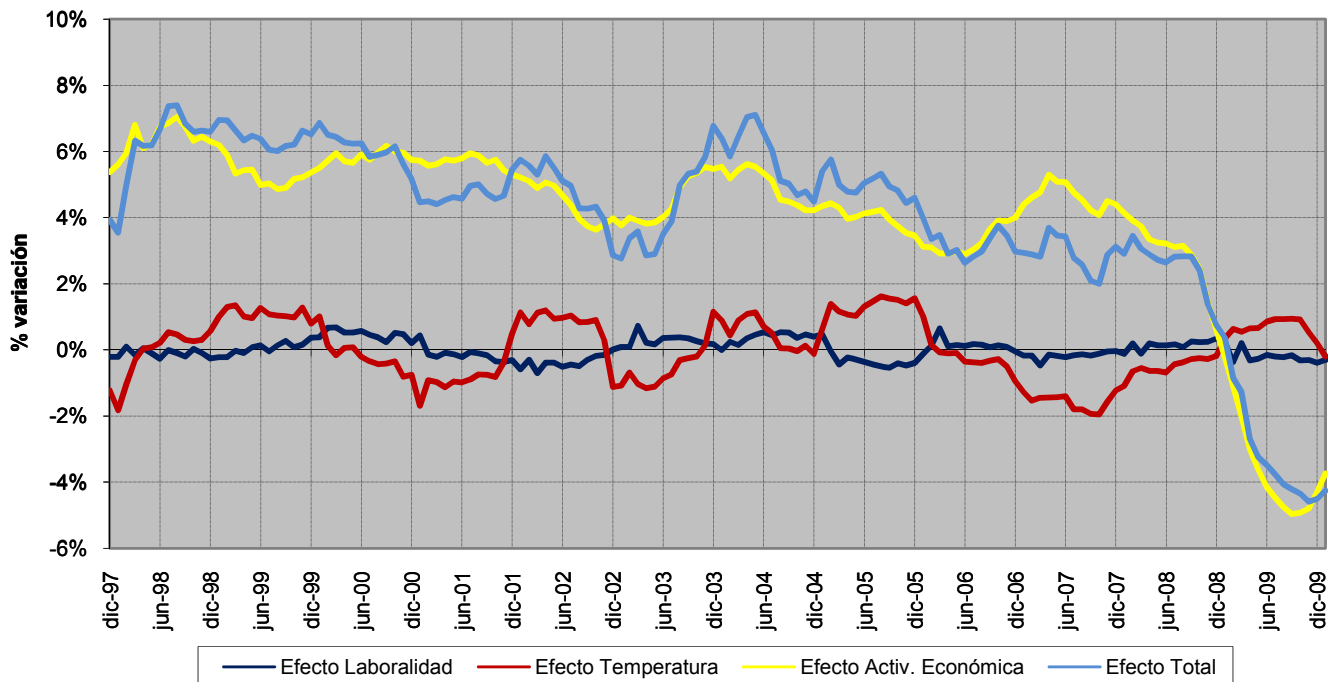

Fuente: REE (Boletín Mensual. Enero 2010) y REE

Previsión REE de la demanda peninsular

Mes	2010			2011		
	GWh	% Variación s/mismo mes año anterior	% Variación s/últimos 12 meses	GWh	% Variación s/mismo mes año anterior	% Variación s/últimos 12 meses
Enero	23.559	- 0,20	- 4,26	23.277	- 1,20	0,32
Febrero	21.863	5,93	- 3,12	21.149	- 3,26	- 0,44
Marzo	21.836	4,79	- 2,22			
Abril	19.768	4,92	- 0,90			
Mayo	19.800	1,61	- 0,24			
Junio	20.534	0,76	0,05			
Julio	21.772	- 3,38	- 0,05			
Agosto	20.928	- 1,63	- 0,08			
Septiembre	20.216	- 1,94	- 0,12			
Octubre	19.487	- 4,00	- 0,20			
Noviembre	20.579	0,40	0,34			
Diciembre	22.135	- 1,26	0,42			
Anual	252.476					

Fuente: REE

1. Demanda en barras de central

Cobertura de la demanda nacional en el mes de febrero de 2010

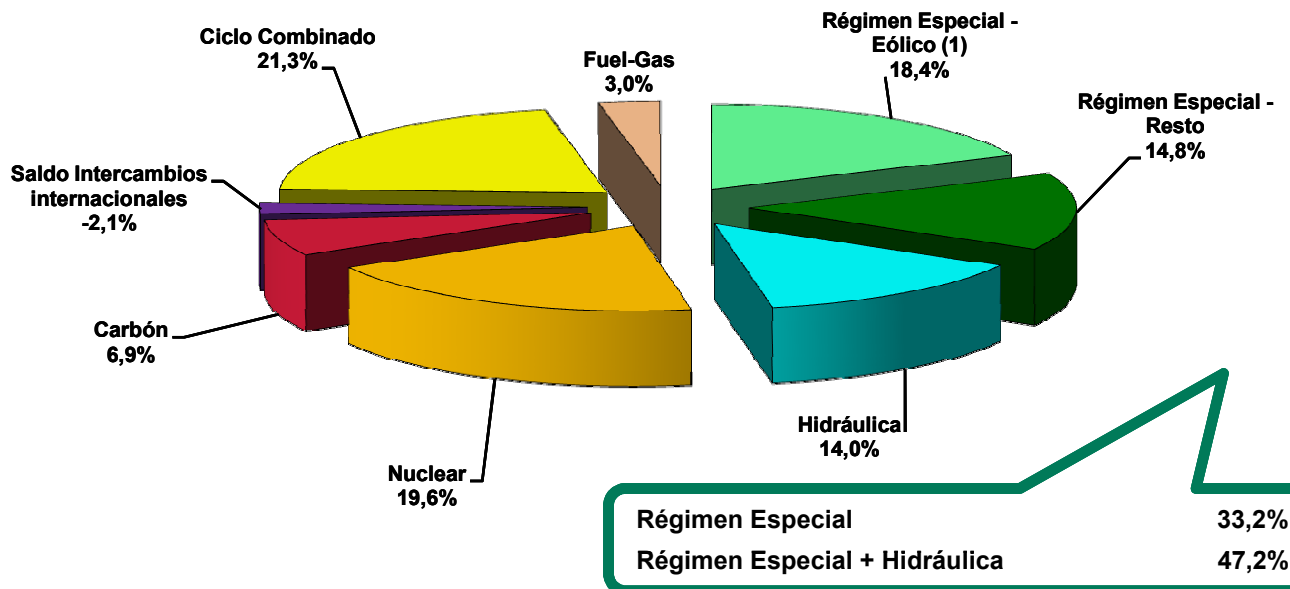

Cobertura de la demanda nacional. 1998 - 2010

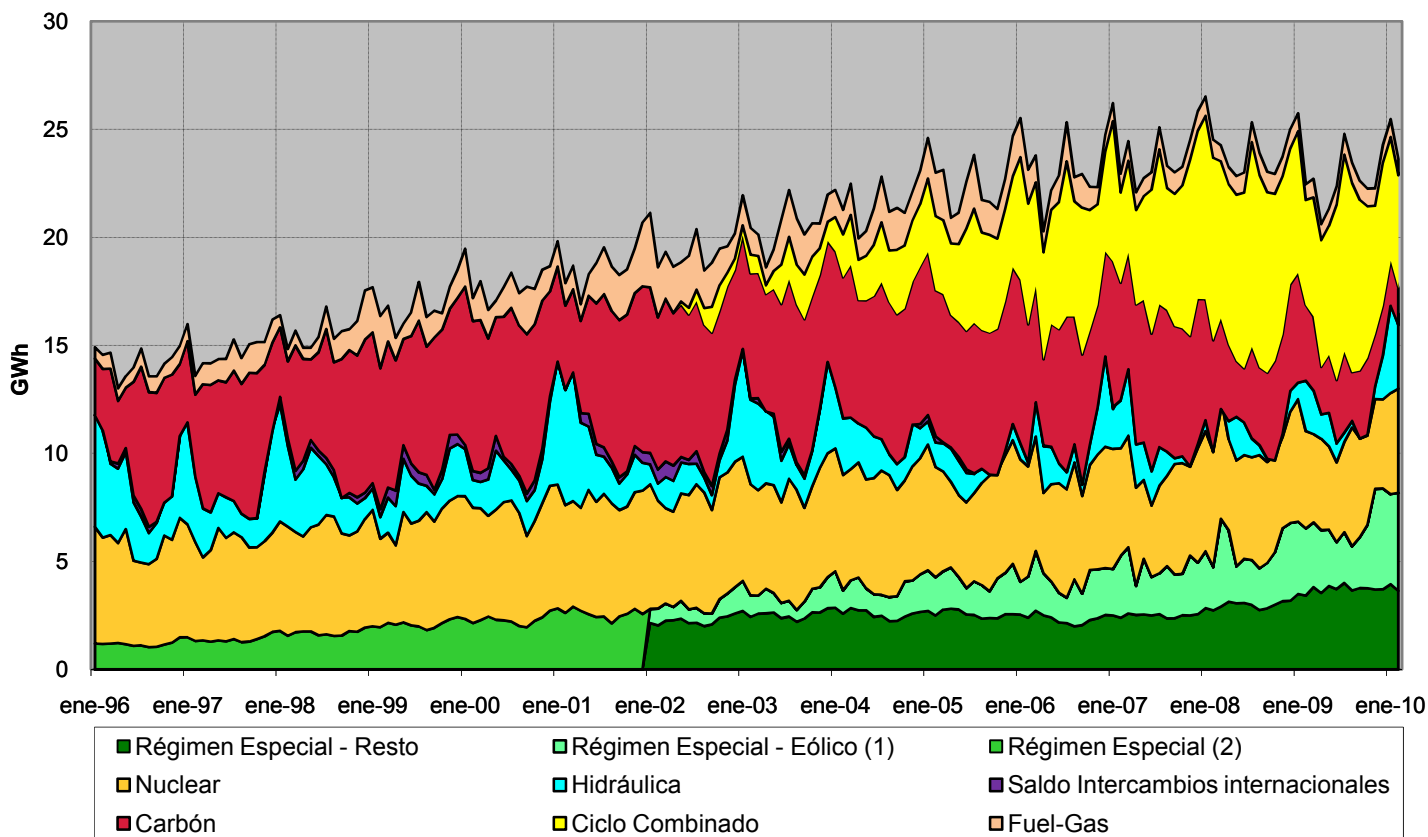

Fuente: REE (Boletín Mensual. Enero 2010) y REE

Nota: (1) Sólo incluye datos del sistema peninsular

(2) A partir del enero de 2002 se desglosa el Régimen Especial entre Eólico y Resto

1. Demanda en barras de central

Cobertura de la demanda peninsular en el mes de febrero de 2010

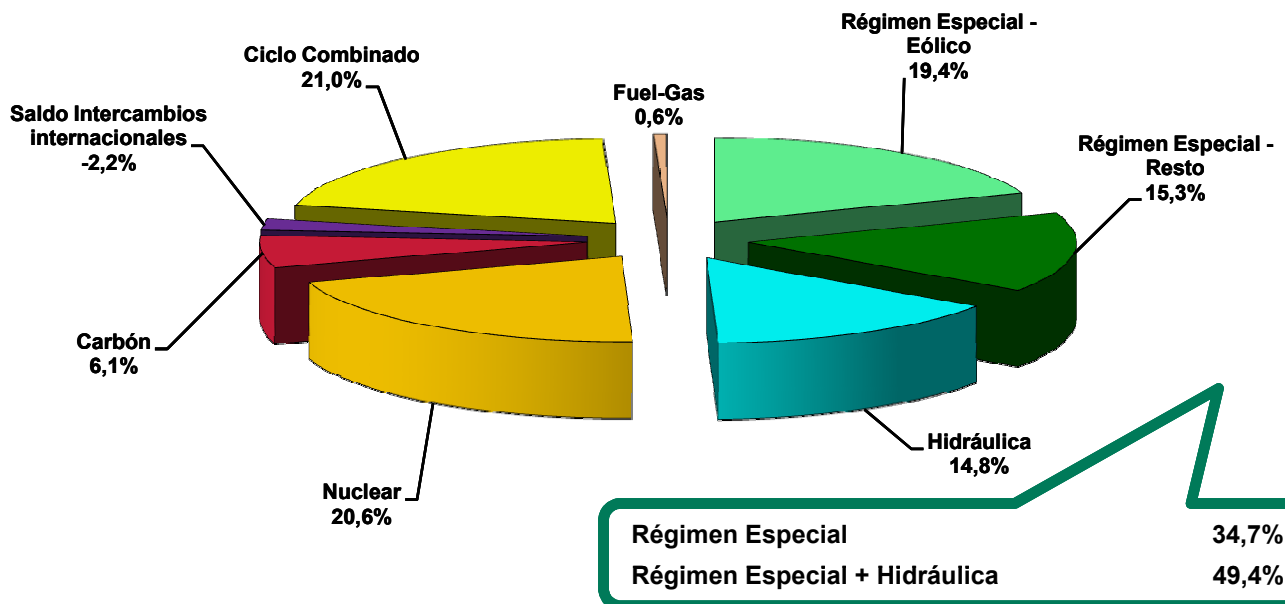

Cobertura de la demanda peninsular. 1998 - 2010 (1)

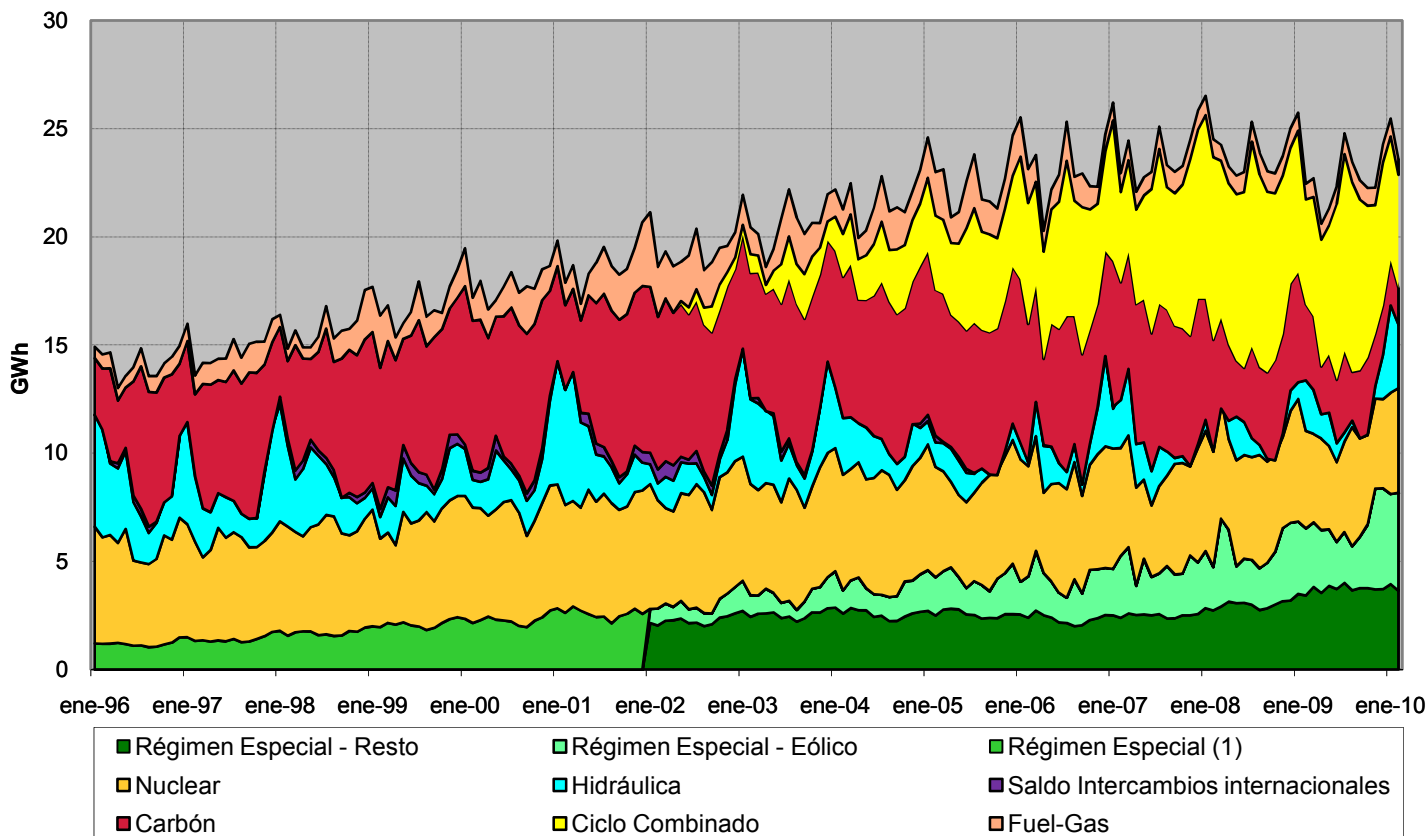

Fuente: REE (Boletín Mensual. Enero 2010) y REE

Nota: (1) A partir del enero de 2002 se desglosa el Régimen Especial entre Eólico y Resto

1. Demanda en barras de central

Cobertura de la demanda extrapeninsular e insular en el mes de febrero de 2010

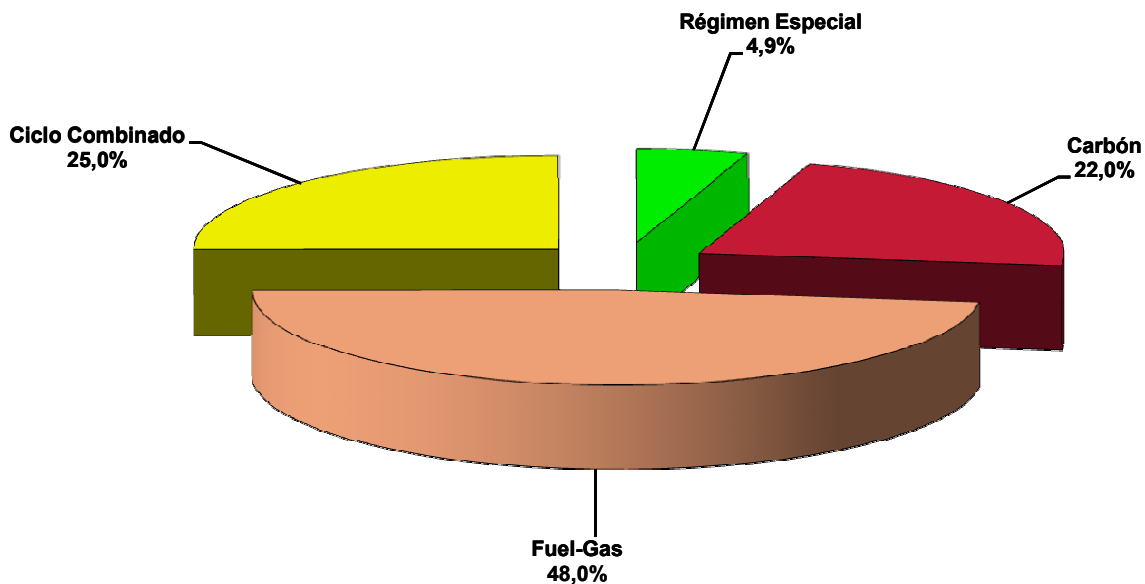

Cobertura de la demanda extrapeninsular e insular. 1998 - 2010

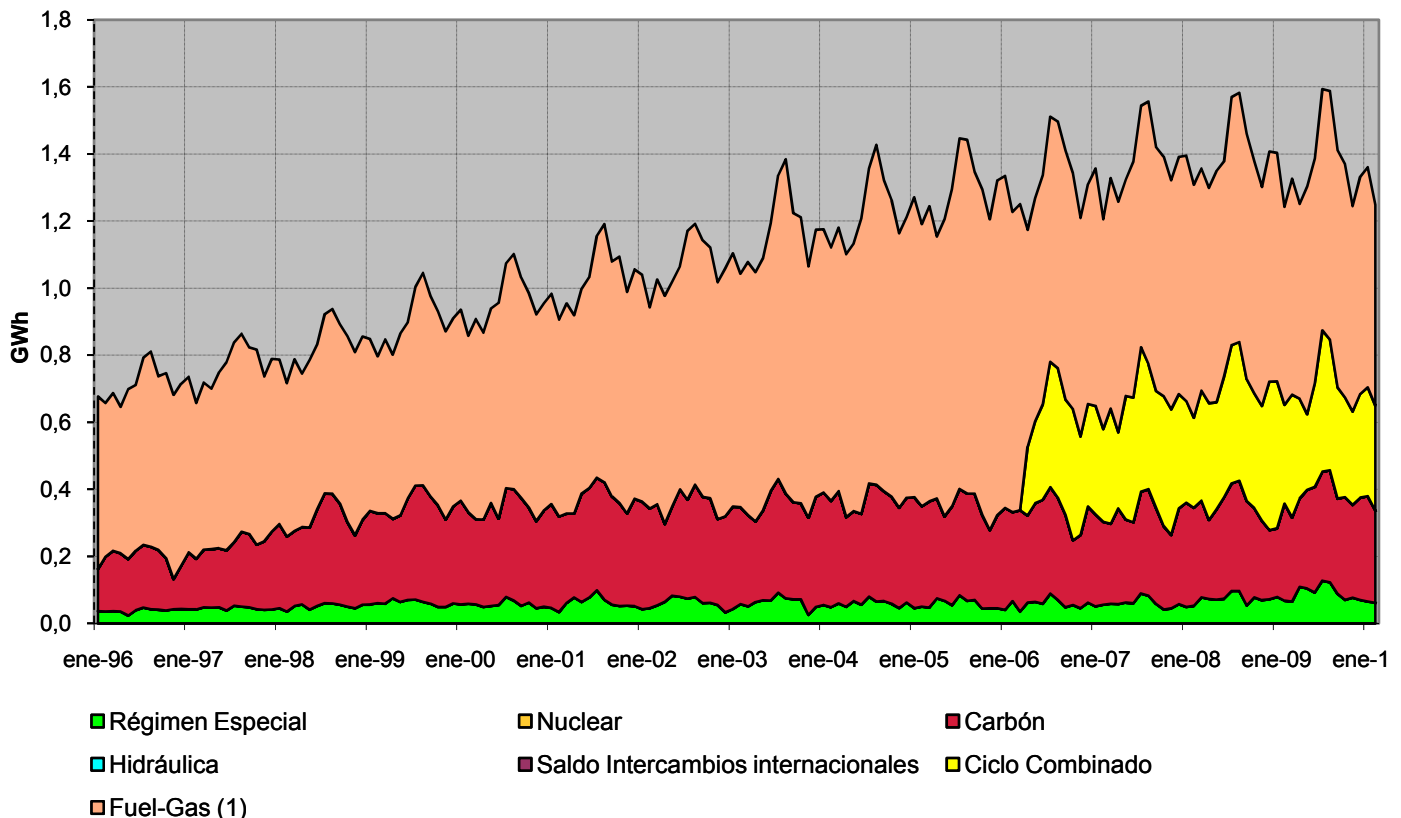

Fuente: REE (Boletín Mensual. Enero 2010) y REE

Nota : (1) Incluye Generación auxiliar a partir del 1 de enero de 2007

2.1 - Demanda de consumidores nacionales

Energía consumida

Mes	GWh			% Variación s/mismo mes		% Variación s/acumulado		% Variación s/últimos 12 meses	
	2008	2009	2010	año anterior		anual		meses	
				09 s/ 08	10 s/ 09	09 s/ 08	10 s/ 09	09 s/ 08	10 s/ 09
Enero	22.585	21.633	5.263	-4,22	-75,67	-4,22	-75,67	0,27	-11,90
Febrero	20.991	19.379	-	-7,68		-5,88		-0,88	
Marzo	21.238	20.168	-	-5,04		-5,61		-1,32	
Abril	20.519	18.232	-	-11,14		-6,94		-2,68	
Mayo	20.520	19.129	-	-6,78		-6,91		-3,29	
Junio	20.392	20.121	-	-1,33		-6,01		-3,41	
Julio	21.834	20.573	-	-5,77		-5,97		-4,10	
Agosto	20.837	20.081	-	-3,63		-5,68		-4,62	
Septiembre	20.582	19.638	-	-4,59		-5,56		-5,10	
Octubre	20.691	19.709	-	-4,74		-5,48		-5,44	
Noviembre	20.120	19.305	-	-4,05		-5,36		-5,46	
Diciembre	20.278	18.337	-	-9,58		-5,70		-5,70	
Anual	250.588	236.306	5.263						

Fuente: CNE (SINCRO, liquidación 1 de 2010)

Nota: No se incluye conexiones internacionales, ni información sobre los suministros conectados a los distribuidores con menos de 100.000 clientes

% Variación s/últimos 12 meses de la demanda en consumo y en barras de central

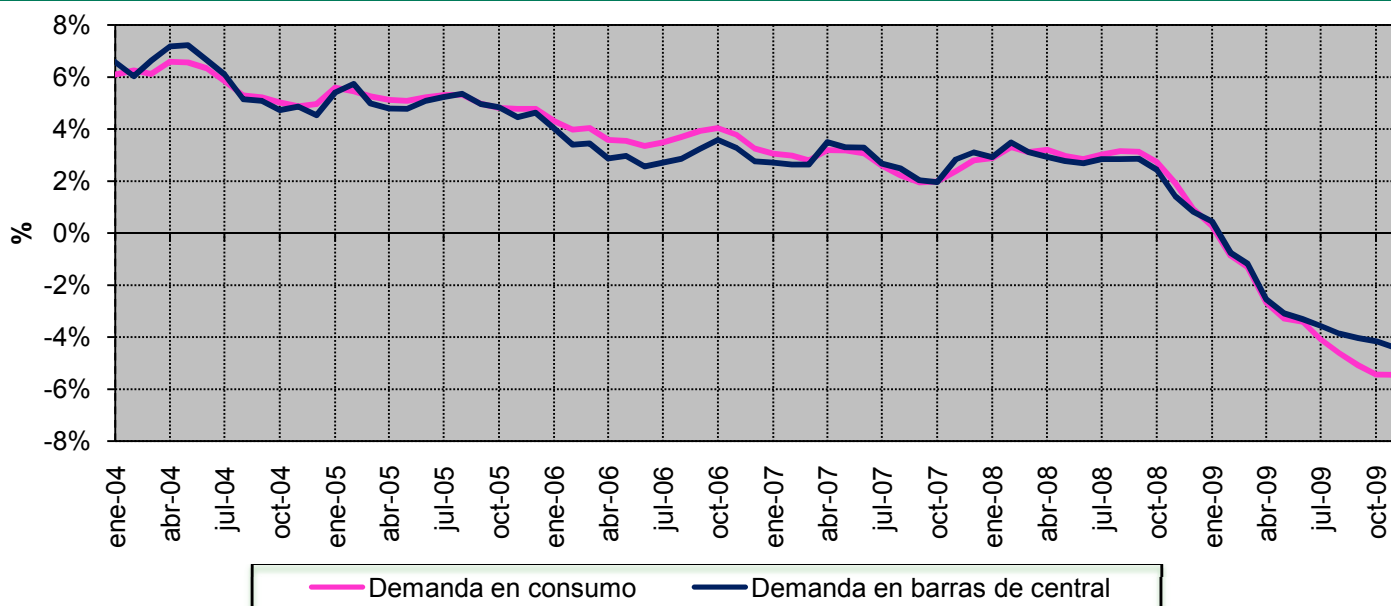

Fuente: CNE (SINCRO, liquidación 1 de 2010)

Nota: No se incluye conexiones internacionales, ni información sobre los suministros conectados a los distribuidores con menos de 100.000 clientes

2.1 - Demanda de consumidores nacionales

% Variación s/ el mismo mes del año anterior

Año		Baja Tensión (< 1 kV)		Alta tensión 1 (≥ 1 kV y < 36 kV)	Alta tensión 2 (≥ 36 kV y < 72,5 kV)	Alta tensión 3 (≥ 72,5 kV y < 145 kV)	Alta tensión 4 (≥ 145 kV)	TOTAL
		Pc ≤ 15 kW	Pc > 15 kW					
2009	junio	6,8%	0,1%	-1,7%	-7,3%	-6,2%	-24,3%	-1,7%
	julio	-1,6%	-5,7%	-4,2%	-9,0%	-5,3%	-23,8%	-5,7%
	agosto	3,1%	-3,2%	-2,4%	-5,0%	-9,5%	-26,1%	-3,6%
	septiembre	1,2%	-5,6%	-5,1%	-5,6%	-8,9%	-14,7%	-4,3%
	octubre	-3,8%	-8,8%	-5,2%	-4,7%	-4,5%	-0,2%	-4,8%
	noviembre	-5,1%	-12,0%	-4,0%	1,8%	5,9%	8,5%	-3,9%

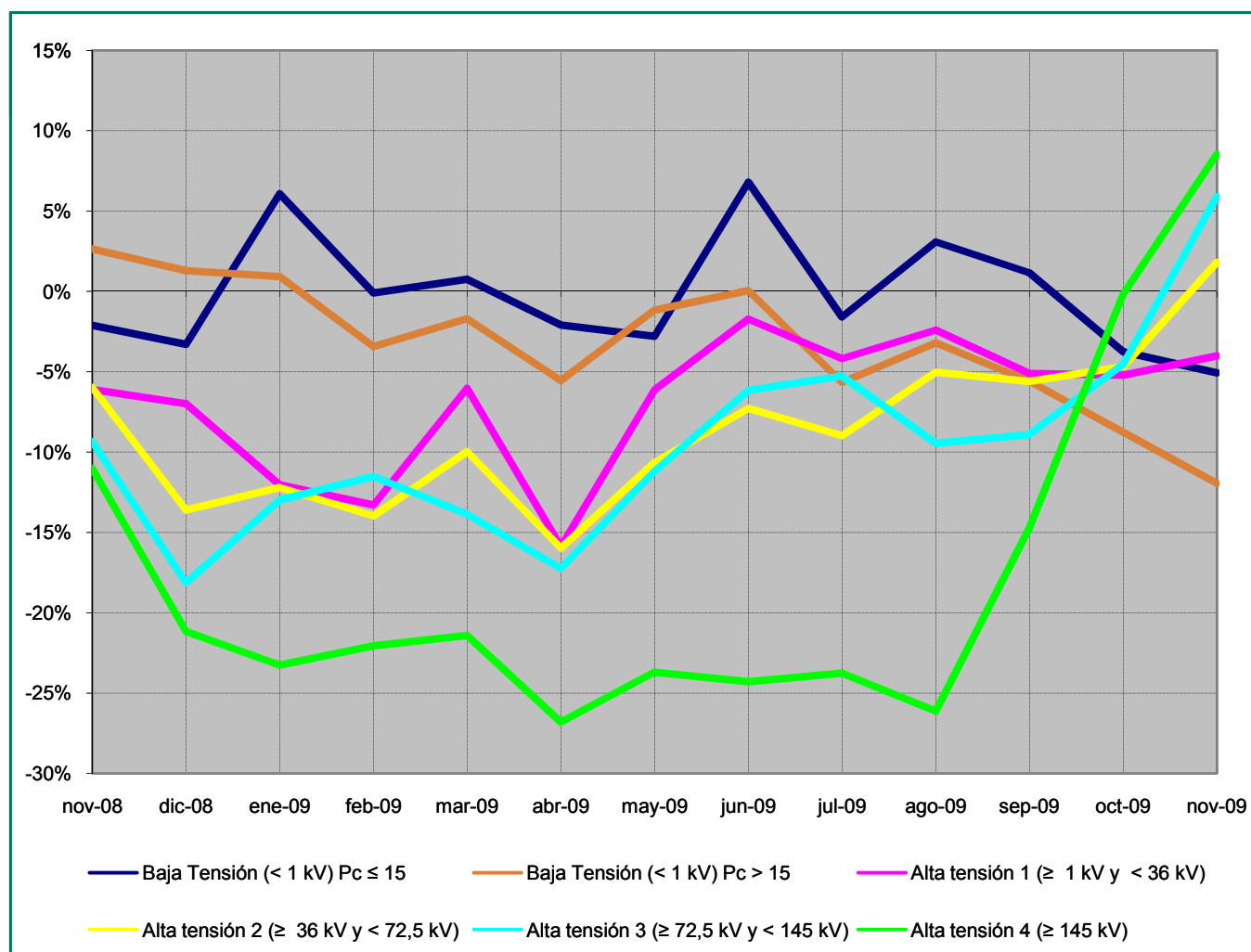

Fuente: CNE (SINCRO, liquidación 1 de 2010)

Nota: No se incluye conexiones internacionales, ni información sobre los suministros conectados a los distribuidores con menos de 100.000 clientes
No se incluye otros consumos (empleados, consumos propios, concesiones administrativas y trasvase Tajo - Segura)

2.1 - Demanda de consumidores nacionales

% Variación s/últimos 12 meses por niveles de tensión

Año	Baja Tensión (< 1 kV)		Alta tensión 1 (≥ 1 kV y < 36 kV)	Alta tensión 2 (≥ 36 kV y < 72,5 kV)	Alta tensión 3 (≥ 72,5 kV y < 145 kV)	Alta tensión 4 (≥ 145 kV)	TOTAL
	Pc ≤ 15 kW	Pc > 15 kW					
2009 junio	1,0%	0,3%	-5,5%	-6,6%	-7,8%	-14,4%	-3,4%
julio	0,7%	-0,4%	-6,0%	-7,7%	-8,4%	-16,5%	-4,1%
agosto	0,7%	-1,1%	-6,3%	-8,3%	-9,8%	-19,3%	-4,6%
septiembre	0,6%	-1,6%	-6,8%	-8,9%	-10,5%	-20,6%	-5,1%
octubre	0,2%	-2,5%	-7,0%	-9,5%	-10,6%	-20,1%	-5,4%
noviembre	-0,1%	-3,7%	-6,9%	-8,9%	-9,5%	-18,8%	-5,4%

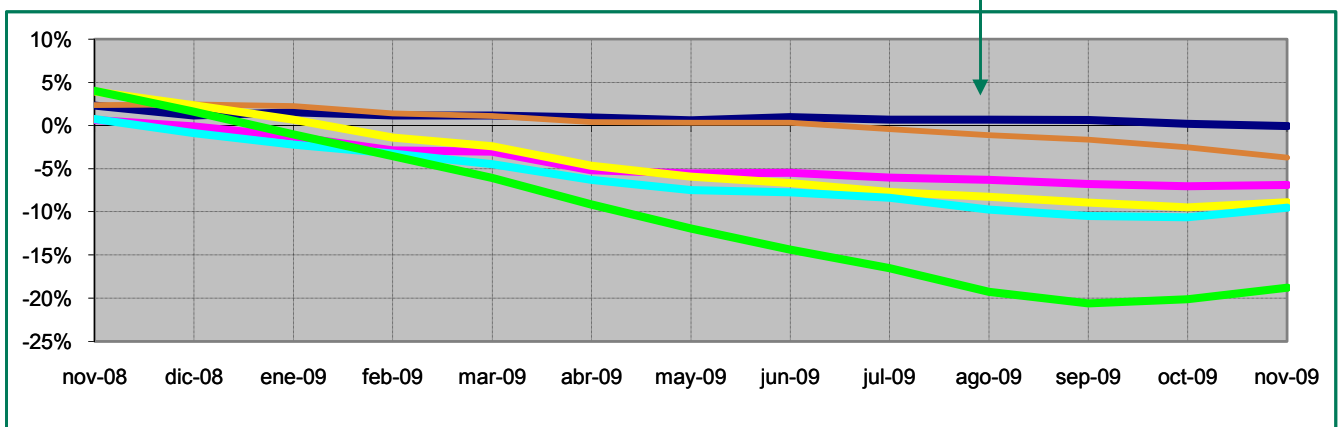
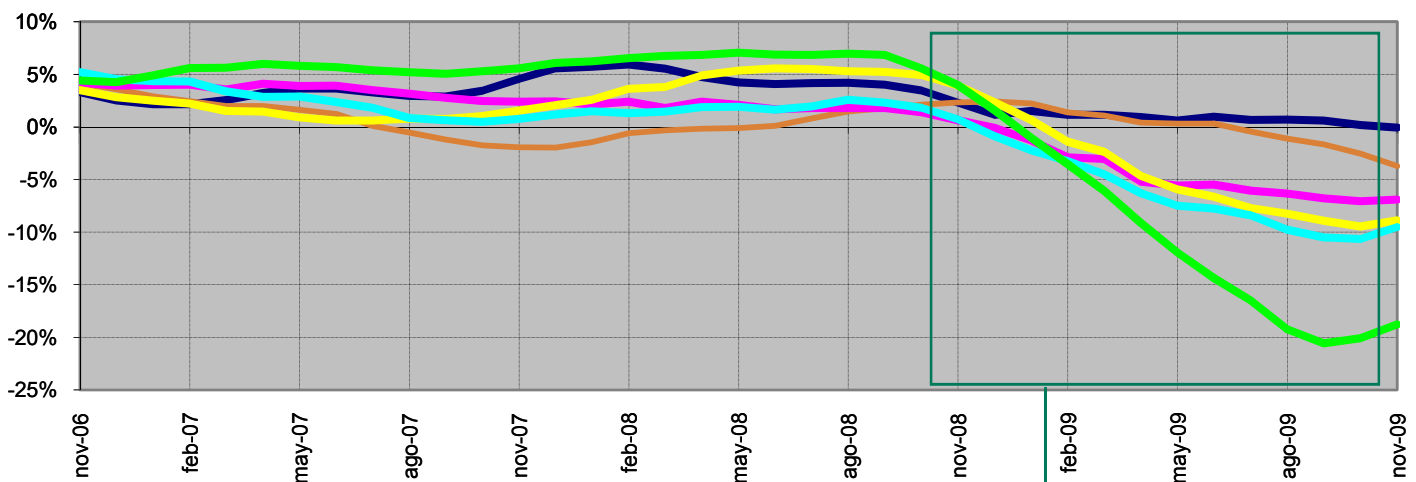

— Baja Tensión (< 1 kV) Pc ≤ 15
 — Baja Tensión (< 1 kV) Pc > 15
 — Alta tensión 1 (≥ 1 kV y < 36 kV)
— Alta tensión 2 (≥ 36 kV y < 72,5 kV)
 — Alta tensión 3 (≥ 72,5 kV y < 145 kV)
 — Alta tensión 4 (≥ 145 kV)

Fuente: CNE (SINCRO, liquidación 1 de 2010)

Nota: No se incluye conexiones internacionales, ni información sobre los suministros conectados a los distribuidores con menos de 100.000 clientes
No se incluye otros consumos (empleados, consumos propios, concesiones administrativas y trasvase Tajo - Segura)

2.2 - Demanda de consumidores peninsulares

Energía consumida

Mes	GWh			% Variación s/mismo mes año anterior		% Variación s/acumulado anual		% Variación s/últimos 12 meses	
	2008	2009	2010	09 s/ 08	10 s/ 09	09 s/ 08	10 s/ 09	09 s/ 08	10 s/ 09
	Enero	21.419	20.457	4.999	-4,49	-75,56	-4,49	-75,56	0,25
Febrero	19.899	18.341	-	-7,83		-6,10		-0,91	
Marzo	20.094	19.053	-	-5,18		-5,80		-1,36	
Abril	19.416	17.185	-	-11,49		-7,17		-2,76	
Mayo	19.381	18.016	-	-7,04		-7,14		-3,39	
Junio	19.227	18.875	-	-1,83		-6,29		-3,57	
Julio	20.531	19.340	-	-5,80		-6,22		-4,25	
Agosto	19.513	18.806	-	-3,62		-5,90		-4,77	
Septiembre	19.343	18.488	-	-4,42		-5,74		-5,22	
Octubre	19.512	18.594	-	-4,70		-5,64		-5,57	
Noviembre	19.064	18.301	-	-4,00		-5,49		-5,59	
Diciembre	19.192	17.393	-	-9,37		-5,81		-5,81	
Anual	236.590	222.850	4.999						

Fuente: CNE (SINCRO, liquidación 1 de 2010)

Nota: No se incluye conexiones internacionales, ni información sobre los suministros conectados a los distribuidores con menos de 100.000 clientes

% Variación s/últimos 12 meses de la demanda en consumo y en barras de central

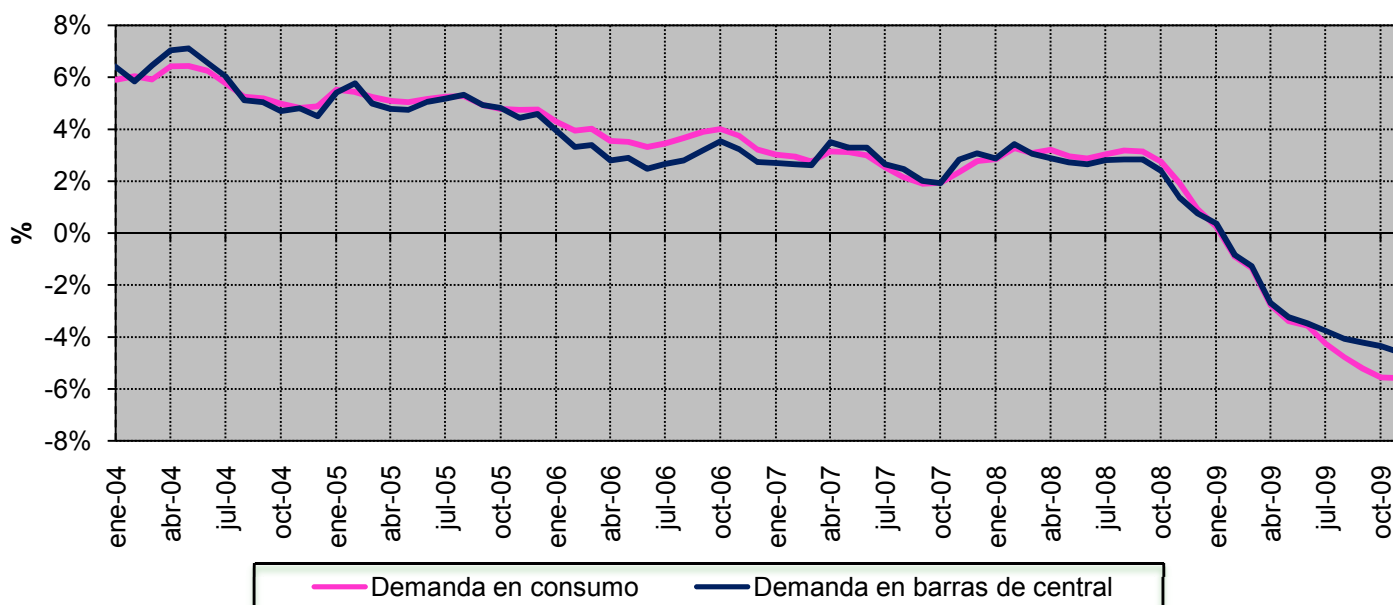

Fuente: CNE (SINCRO, liquidación 1 de 2010)

Nota: No se incluye conexiones internacionales, ni información sobre los suministros conectados a los distribuidores con menos de 100.000 clientes

2.2 - Demanda de consumidores peninsulares

% Variación s/ el mismo mes del año anterior

Año		Baja Tensión (< 1 kV)		Alta tensión 1 (≥ 1 kV y < 36 kV)	Alta tensión 2 (≥ 36 kV y < 72,5 kV)	Alta tensión 3 (≥ 72,5 kV y < 145 kV)	Alta tensión 4 (≥ 145 kV)	TOTAL
		Pc ≤ 15 kW	Pc > 15 kW					
2009	junio	6,0%	0,0%	-1,8%	-7,3%	-6,2%	-24,3%	-1,8%
	julio	-0,8%	-5,9%	-4,5%	-9,0%	-5,3%	-23,8%	-5,8%
	agosto	3,6%	-2,5%	-2,6%	-4,9%	-9,5%	-26,1%	-3,6%
	septiembre	1,6%	-4,8%	-5,1%	-5,3%	-8,9%	-14,7%	-4,4%
	octubre	-3,7%	-8,4%	-5,5%	-4,3%	-4,5%	-0,2%	-4,7%
	noviembre	-5,4%	-11,4%	-4,3%	2,4%	5,9%	8,5%	-4,0%

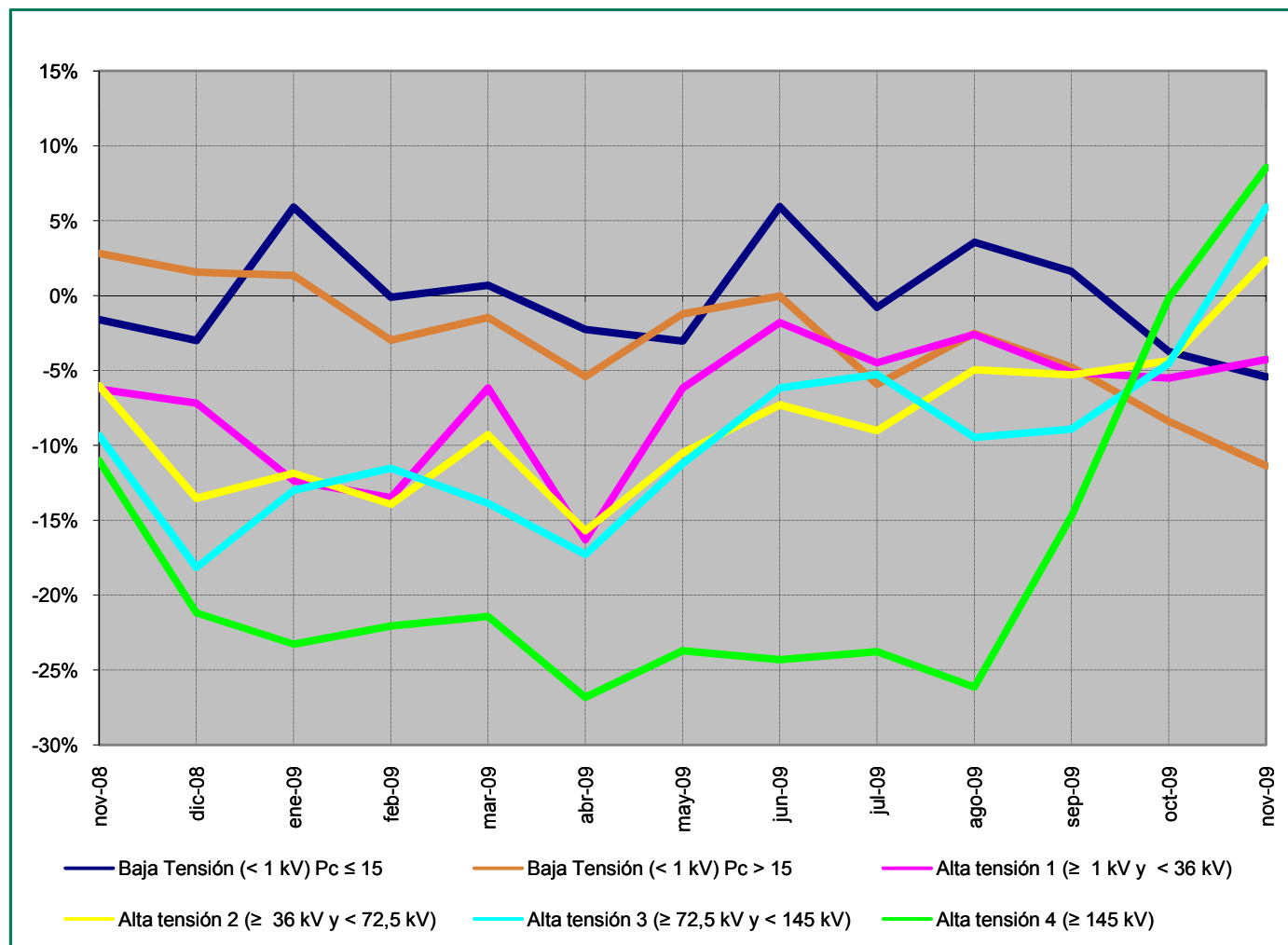

Fuente: CNE (SINCRO, liquidación 1 de 2010)

Nota: No se incluye conexiones internacionales, ni información sobre los suministros conectados a los distribuidores con menos de 100.000 clientes
No se incluye otros consumos (empleados, consumos propios, concesiones administrativas y trasvase Tajo - Segura)

2.2 - Demanda de consumidores peninsulares

% Variación s/últimos 12 meses por niveles de tensión

Año		Baja Tensión (< 1 kV)		Alta tensión 1 (≥ 1 kV y < 36 kV)	Alta tensión 2 (≥ 36 kV y < 72,5 kV)	Alta tensión 3 (≥ 72,5 kV y < 145 kV)	Alta tensión 4 (≥ 145 kV)	TOTAL
		Pc ≤ 15 kW	Pc > 15 kW					
2009	junio	0,9%	0,4%	-5,6%	-6,5%	-7,8%	-14,4%	-3,6%
	julio	0,7%	-0,3%	-6,2%	-7,6%	-8,4%	-16,5%	-4,2%
	agosto	0,8%	-0,9%	-6,5%	-8,1%	-9,8%	-19,3%	-4,8%
	septiembre	0,7%	-1,4%	-6,9%	-8,8%	-10,5%	-20,6%	-5,2%
	octubre	0,3%	-2,2%	-7,2%	-9,3%	-10,6%	-20,1%	-5,5%
	noviembre	0,0%	-3,4%	-7,1%	-8,7%	-9,5%	-18,8%	-5,5%

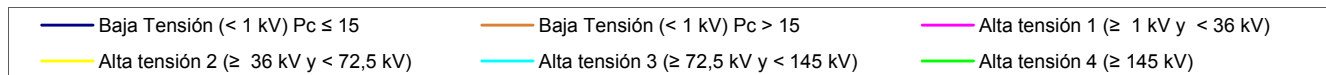
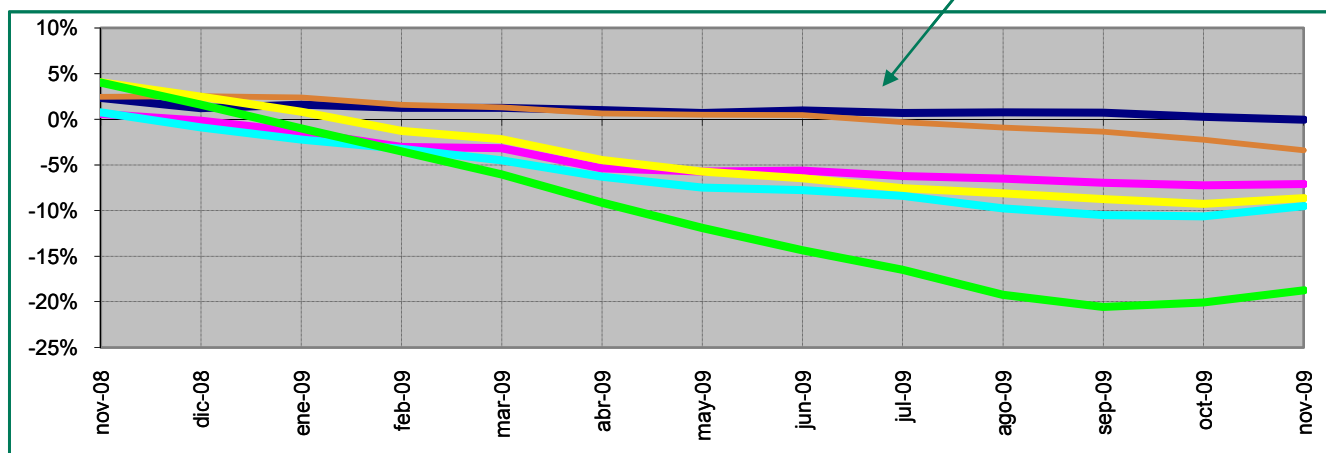
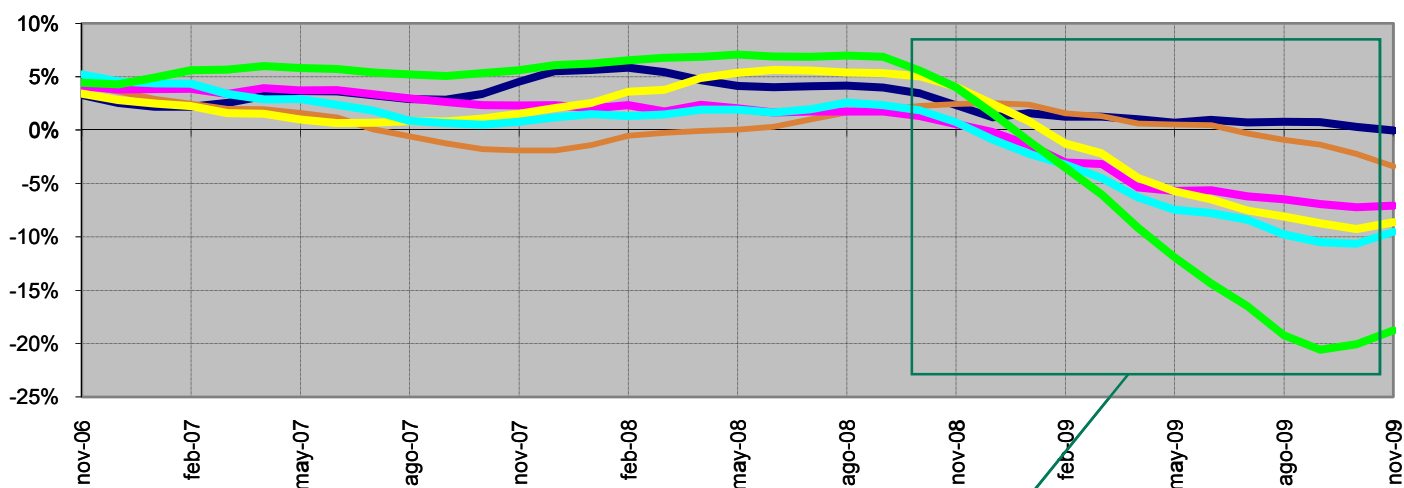

Fuente: CNE (SINCRO, liquidación 1 de 2010)

Nota: No se incluye conexiones internacionales, ni información sobre los suministros conectados a los distribuidores con menos de 100.000 clientes
No se incluye otros consumos (empleados, consumos propios, concesiones administrativas y trasvase Tajo - Segura)

2.3 - Demanda de consumidores extrapeninsulares e insulares

Energía consumida

Mes	GWh			% Variación s/mismo mes año anterior		% Variación s/acumulado anual		% Variación s/últimos 12 meses	
	2008	2009	2010	09 s/ 08	10 s/ 09	09 s/ 08	10 s/ 09	09 s/ 08	10 s/ 09
	Enero	1.167	1.176	264	0,82	-77,58	0,82	-77,58	0,63
Febrero	1.093	1.038	-	-5,02	-	-2,00	-	-0,34	-
Marzo	1.144	1.115	-	-2,49	-	-2,17	-	-0,70	-
Abril	1.103	1.048	-	-5,02	-	-2,87	-	-1,29	-
Mayo	1.139	1.113	-	-2,29	-	-2,75	-	-1,52	-
Junio	1.166	1.245	-	6,85	-	-1,11	-	-0,82	-
Julio	1.303	1.234	-	-5,31	-	-1,78	-	-1,50	-
Agosto	1.324	1.274	-	-3,78	-	-2,06	-	-2,09	-
Septiembre	1.239	1.151	-	-7,16	-	-2,65	-	-2,91	-
Octubre	1.179	1.114	-	-5,45	-	-2,93	-	-3,33	-
Noviembre	1.056	1.004	-	-4,89	-	-3,09	-	-3,29	-
Diciembre	1.086	943	-	-13,13	-	-3,87	-	-3,87	-
Anual	13.998	13.457	264						

Fuente: CNE (SINCRO, liquidación 1 de 2010)

Nota: No se incluye conexiones internacionales, ni información sobre los suministros conectados a los distribuidores con menos de 100.000 clientes

% Variación s/últimos 12 meses de la demanda en consumo y en barras de central

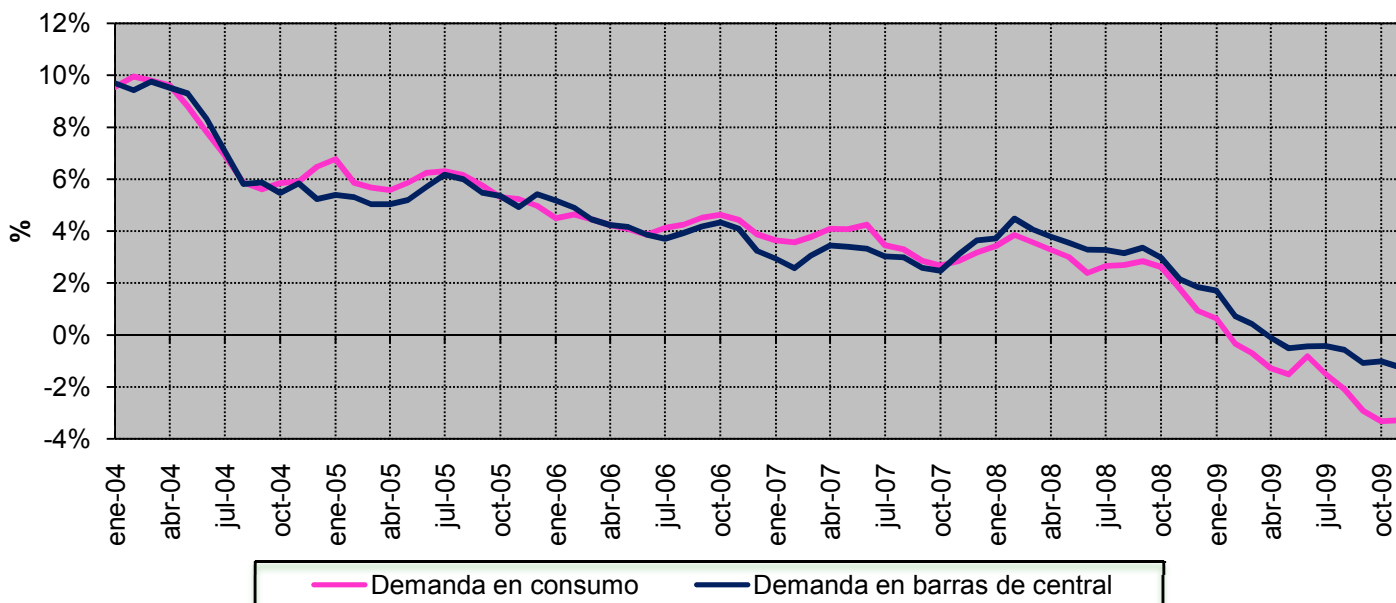

Fuente: CNE (SINCRO, liquidación 1 de 2010)

Nota: No se incluye conexiones internacionales, ni información sobre los suministros conectados a los distribuidores con menos de 100.000 clientes

2.3 - Demanda de consumidores extrapeninsulares e insulares

% Variación s/ el mismo mes del año anterior

Año		Baja Tensión (< 1 kV)		Alta tensión 1 (≥ 1 kV y < 36 kV)	Alta tensión 2 (≥ 36 kV y < 72,5 kV)	Alta tensión 3 (≥ 72,5 kV y < 145 kV)	Alta tensión 4 (≥ 145 kV)	TOTAL
		Pc ≤ 15 kW	Pc > 15 kW					
2009	junio	17,1%	0,9%	-0,5%	-6,8%			6,9%
	julio	-11,3%	-3,1%	0,6%	-8,2%			-5,2%
	agosto	-2,6%	-9,5%	0,0%	-7,5%			-3,7%
	septiembre	-4,0%	-13,4%	-4,9%	-18,5%			-7,1%
	octubre	-3,9%	-12,7%	-0,4%	-19,0%			-5,4%
	noviembre	0,3%	-18,9%	0,6%	-21,8%			-4,8%

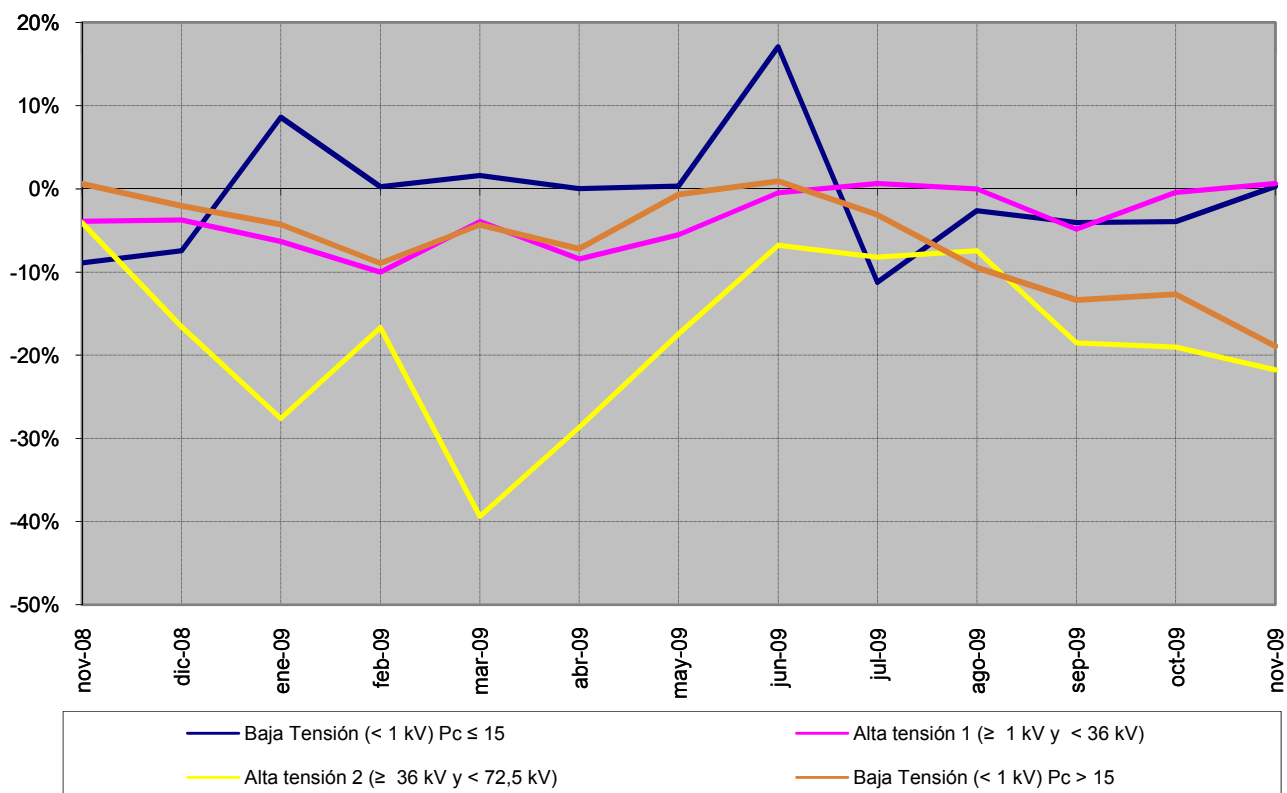

Fuente: CNE (SINCRO, liquidación 1 de 2010)

Nota: No se incluye conexiones internacionales, ni información sobre los suministros conectados a los distribuidores con menos de 100.000 clientes
No se incluye otros consumos (empleados, consumos propios y concesiones administrativas).

2.3 - Demanda de consumidores extrapeninsulares e insulares

% Variación s/últimos 12 meses por niveles de tensión

Año		Baja Tensión (< 1 kV)		Alta tensión 1 (≥ 1 kV y < 36 kV)	Alta tensión 2 (≥ 36 kV y < 72,5 kV)	Alta tensión 3 (≥ 72,5 kV y < 145 kV)	Alta tensión 4 (≥ 145 kV)	TOTAL
		Pc ≤ 15 kW	Pc > 15 kW					
2009	junio	1,4%	-1,1%	-2,5%	-13,1%			-0,8%
	julio	0,3%	-1,7%	-2,8%	-13,6%			-1,5%
	agosto	-0,1%	-3,1%	-3,0%	-14,3%			-2,1%
	septiembre	-0,6%	-4,5%	-3,7%	-15,9%			-2,9%
	octubre	-0,9%	-5,6%	-3,7%	-17,3%			-3,3%
	noviembre	-0,1%	-7,0%	-3,3%	-18,7%			-3,2%

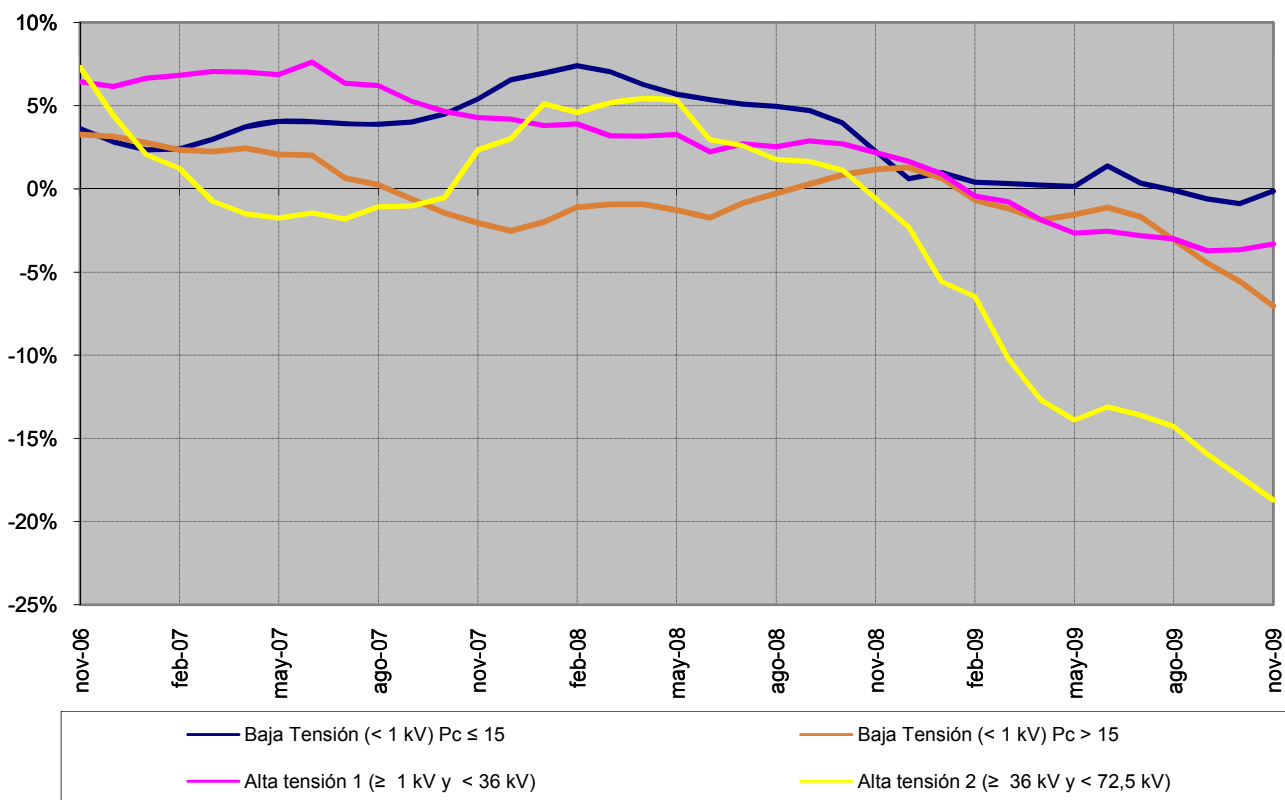

Fuente: CNE (SINCRO, liquidación 1 de 2010)

Nota: No se incluye conexiones internacionales, ni información sobre los suministros conectados a los distribuidores con menos de 100.000 clientes
No se incluye otros consumos (empleados, consumos propios y concesiones administrativas).

3.1 - Estructura tarifaria nacional

Número de consumidores, energía consumida y tamaño medio por tarifa de acceso

Peaje	Número de consumidores (Número)		Energía Consumida (GWh)		Tamaño medio (MWh/cliente)	
	2008	dic 2008- nov 2009	2008	dic 2008- nov 2009	2008	dic 2008- nov 2009
BT (< 1 kV)	26.713.180	27.629.962	123.998	122.968	4,64	4,45
Pc ≤ 10 kW	25.215.007	26.079.856	75.300	75.705	2,99	2,90
2.0 A	24.193.529	24.911.276	66.998	67.852	2,77	2,72
2.0 DHA	1.021.478	1.168.579	8.302	7.853	8,13	6,72
Pc > 10 kW	1.498.173	1.550.106	48.698	47.263	32,50	30,49
2.1 A	642.483	635.314	7.253	6.736	11,29	10,60
2.1 DHA	146.328	195.105	2.976	3.320	20,34	17,01
3.0	709.361	719.687	38.469	37.207	54,23	51,70
AT 1 (≥ 1 kV y < 36 kV)	97.930	99.004	76.548	71.659	782	724
3.1.A	n.d	n.d	n.d	n.d	n.d	n.d
6.1.A	n.d	n.d	n.d	n.d	n.d	n.d
AT 2 (≥ 36 kV y < 72,5 kV)	1.365	1.294	17.389	16.016	12.736	12.379
AT 3 (≥ 72,5 kV y < 145 kV)	303	335	8.803	8.073	29.013	24.103
AT 4 (≥ 145 kV)	282	292	23.229	19.290	82.372	66.098
Total	26.813.060	27.730.886	249.967	238.005	9,32	8,58

Tamaño medio por tarifa de acceso (dic 2008- nov 2009)

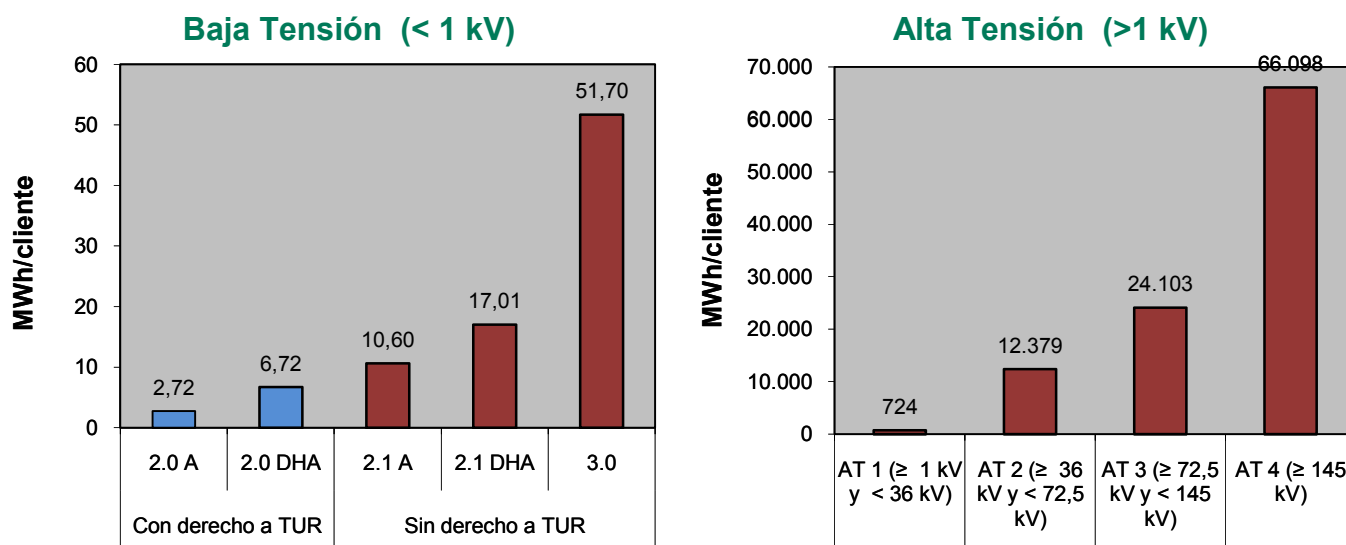

Fuente: CNE (SINCRO, liquidación 1 de 2010)

Nota: No se incluye conexiones internacionales, empleados, consumos propios, concesiones administrativas, ni información sobre los suministros conectados a los distribuidores con menos de 100.000 clientes

Las tarifas de baja tensión se ha distribuido por potencia contratada según la información de las Circulares 1/2005, 1/2006, 1/2007 y 2/2008

3.1 - Estructura tarifaria nacional

Distribución del número de consumidores por grupo tarifario

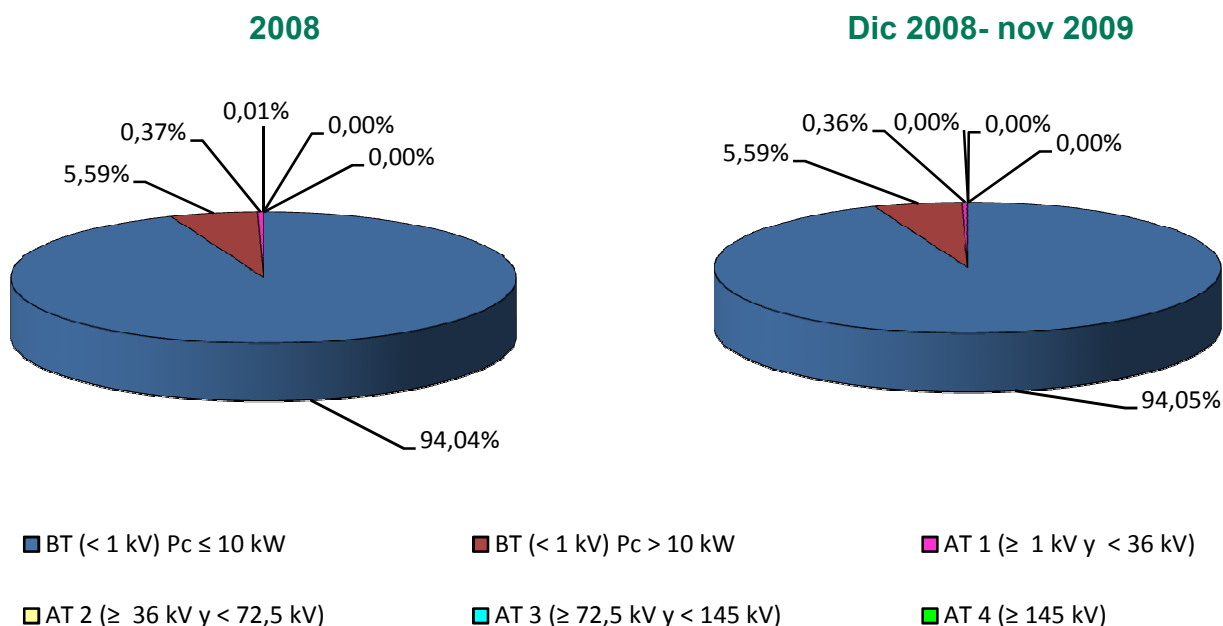

Distribución de la energía consumida por grupo tarifario

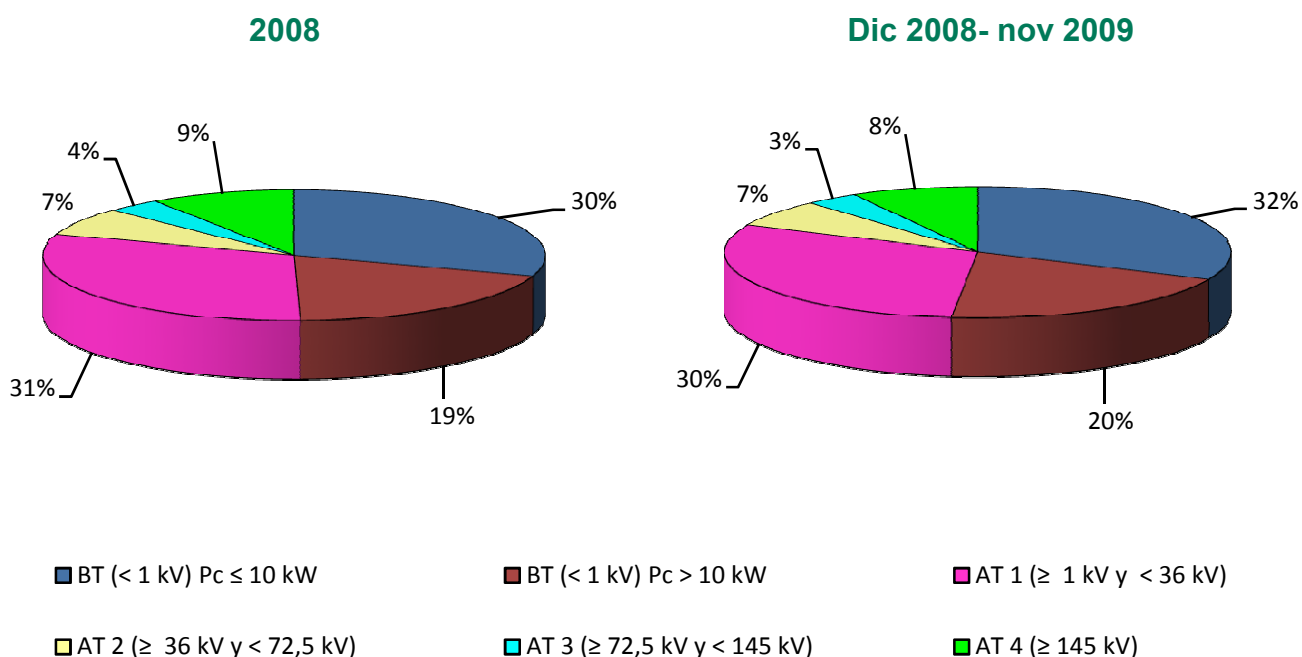

Fuente: CNE (SINCRO, liquidación 1 de 2010)

Nota: No se incluye conexiones internacionales, empleados, consumos propios, concesiones administrativas, ni información sobre los suministros conectados a los distribuidores con menos de 100.000 clientes

Las tarifas de baja tensión se ha distribuido por potencia contratada según la información de las Circulares 1/2005, 1/2006, 1/2007 y 2/2008

3.1 - Estructura tarifaria nacional

Facturación media de acceso (c€/ kWh).

Peaje	Precio medio (c€/ kWh)				Tasa de variación (%)			
	2008	sep-09	oct-09	nov-09	2008 s/ 2007	sep 09 s/ sep 08	oct 09 s/ oct 08	nov 09 s/ nov 08
BT (< 1 kV)	3,99	6,64	6,66	6,50	-7%	62%	63%	63%
Pc ≤ 15 kW sin DH	4,27	7,67	7,71	7,57	-21%	72%	75%	86%
2.0 A (Pc ≤ 10 kW)	n.d	7,70	7,73	7,58	n.d	n.d	n.d	n.d
2.1 A (15 < Pc ≤ 10 kW)	n.d	7,39	7,55	7,43	n.d	n.d	n.d	n.d
Pc ≤ 15 kW con DH	2,90	5,09	4,73	4,10	-15%	69%	56%	44%
2.0 A (Pc ≤ 10 kW)	n.d	5,16	4,72	4,06	n.d	n.d	n.d	n.d
2.1 A (15 < Pc ≤ 10 kW)	n.d	4,96	4,73	4,20	n.d	n.d	n.d	n.d
3.0 A (Pc > 15 kW)	3,84	5,00	5,05	5,02	8%	28%	30%	28%
AT 1 (≥ 1 kV y < 36 kV)	1,77	2,86	2,48	2,86	14%	66%	65%	61%
3.1.A	2,44	4,48	4,55	4,58	9%	79%	80%	76%
6.1.A	1,63	2,36	1,87	2,35	12%	54%	49%	50%
AT 2 (≥ 36 kV y < 72,5 kV)	0,81	1,09	0,92	1,06	-1%	45%	37%	30%
AT 3 (≥ 72,5 kV y < 145 kV)	0,66	0,91	0,77	0,90	-14%	59%	44%	38%
AT 4 (≥ 145 kV)	0,61	0,72	0,60	0,70	-13%	41%	13%	10%
Total	1,93	4,31	4,14	4,29	-5%	149%	155%	130%

Tasa de variación sobre el año anterior de la facturación media de acceso (%)

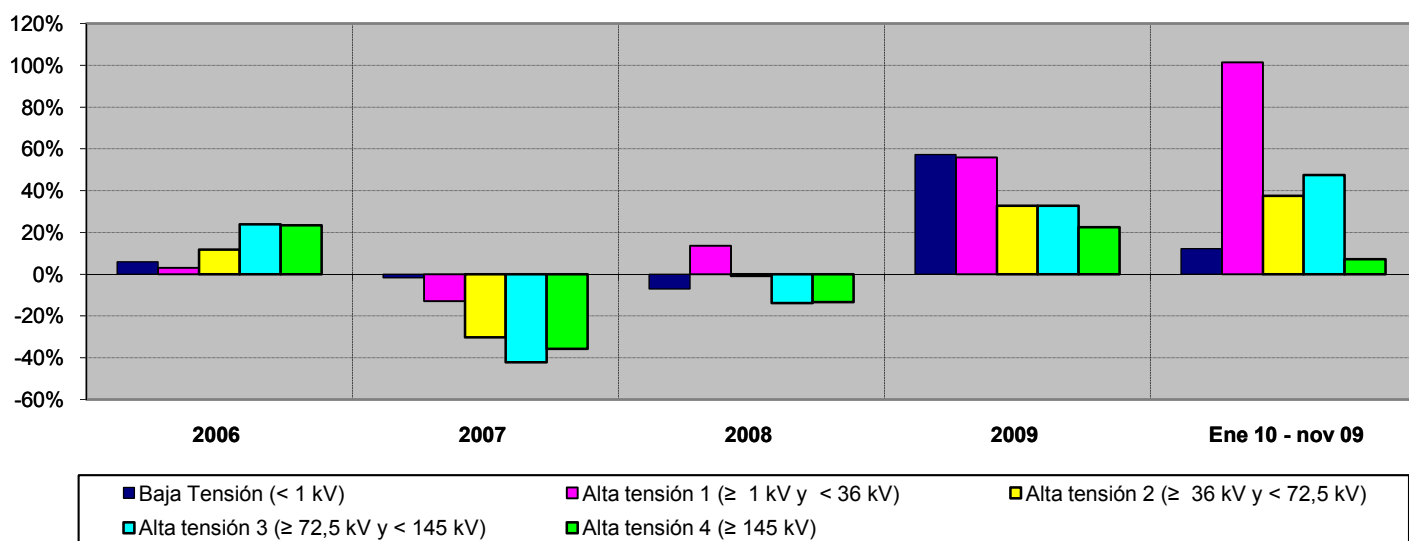

Fuente: CNE (SINCRO, liquidación 1 de 2010)

Nota: No se incluye conexiones internacionales, empleados, consumos propios, concesiones administrativas, ni información sobre los suministros conectados a los distribuidores con menos de 100.000 clientes

3.2 - Estructura tarifaria peninsular

Número de consumidores, energía consumida y tamaño medio por tarifa de acceso

Peaje	Número de consumidores (Número)		Energía Consumida (GWh)		Tamaño medio (MWh/cliente)	
	2008	dic 2008-nov 2009	2008	dic 2008-nov 2009	2008	dic 2008-nov 2009
BT (< 1 kV)	24.953.119	25.874.572	114.619	113.764	4,59	4,40
Pc ≤ 10 kW	23.558.094	24.428.557	69.918	70.277	2,97	2,88
2.0 A	22.545.492	23.268.069	61.782	62.559	2,74	2,69
2.0 DHA	1.012.602	1.160.488	8.136	7.718	8,03	6,65
Pc > 10 kW	1.395.025	1.446.015	44.701	43.487	32,04	30,07
2.1 A	591.973	584.702	6.618	6.133	11,18	10,49
2.1 DHA	144.186	191.990	2.894	3.219	20,07	16,77
3.0	658.866	669.323	35.189	34.135	53,41	51,00
AT 1 (≥ 1 kV y < 36 kV)	95.154	96.266	72.356	67.595	760	702
3.1.A	n.d	n.d	n.d	n.d	n.d	n.d
6.1.A	n.d	n.d	n.d	n.d	n.d	n.d
AT 2 (≥ 36 kV y < 72,5 kV)	1.355	1.290	16.993	15.690	12.538	12.164
AT 3 (≥ 72,5 kV y < 145 kV)	303	335	8.803	8.073	29.013	24.103
AT 4 (≥ 145 kV)	282	292	23.229	19.290	82.372	66.098
Total	25.050.215	25.972.755	236.001	224.410	9,42	8,64

Tamaño medio por tarifa de acceso (dic 2008- nov 2009)

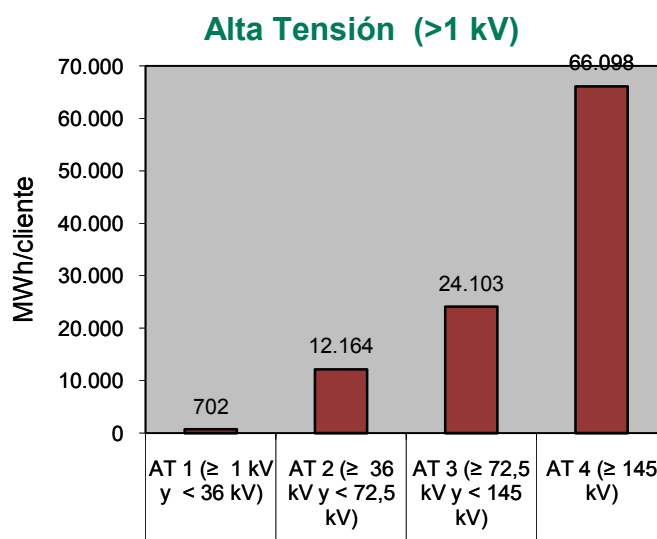
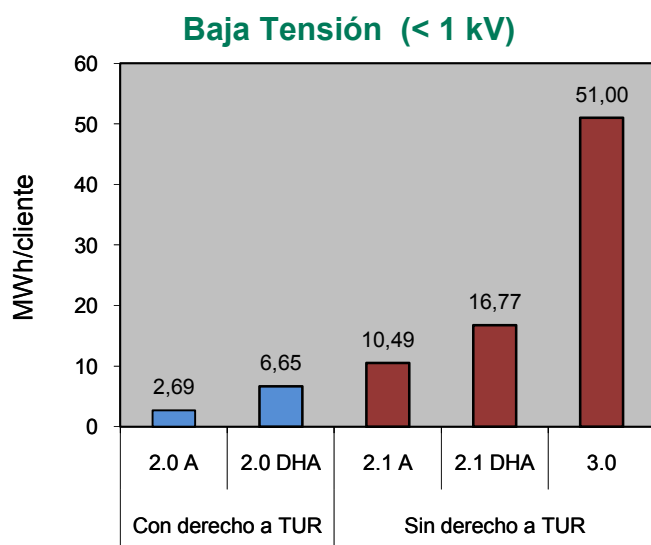

Fuente: CNE (SINCRO, liquidación 1 de 2010)

Nota: No se incluye conexiones internacionales, empleados, consumos propios, concesiones administrativas, ni información sobre los suministros conectados a los distribuidores con menos de 100.000 clientes

Las tarifas de baja tensión se ha distribuido por potencia contratada según la información de las Circulares 1/2005, 1/2006, 1/2007 y 2/2008

3.2 - Estructura tarifaria peninsular

Distribución del número de consumidores por grupo tarifario

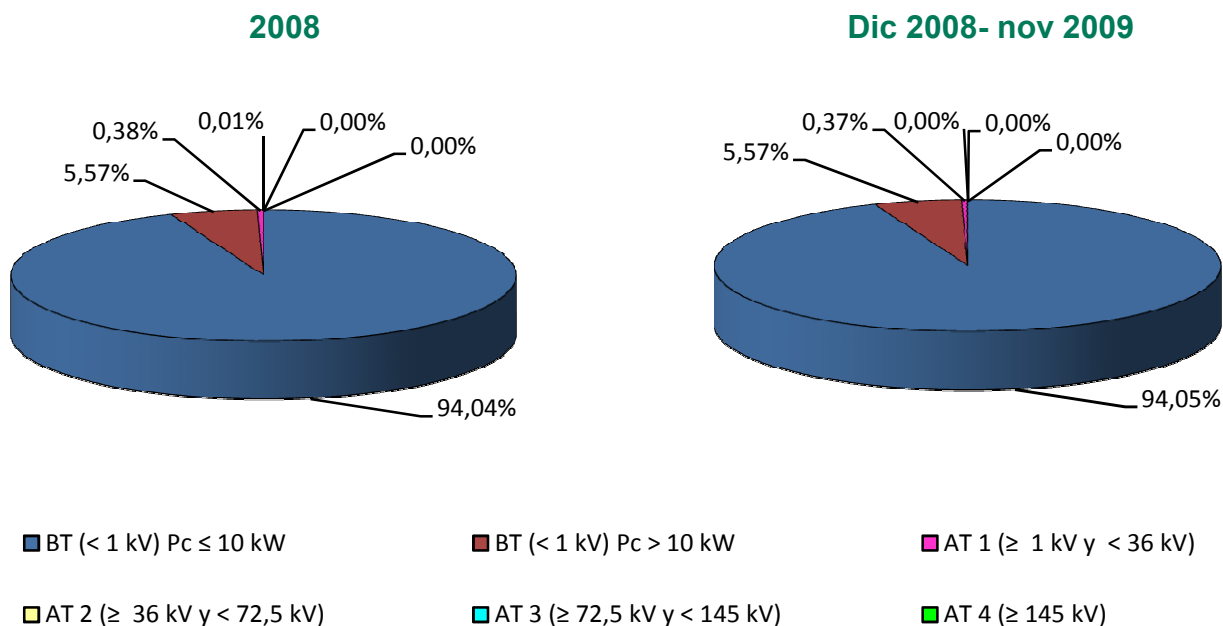

Distribución de la energía consumida por grupo tarifario

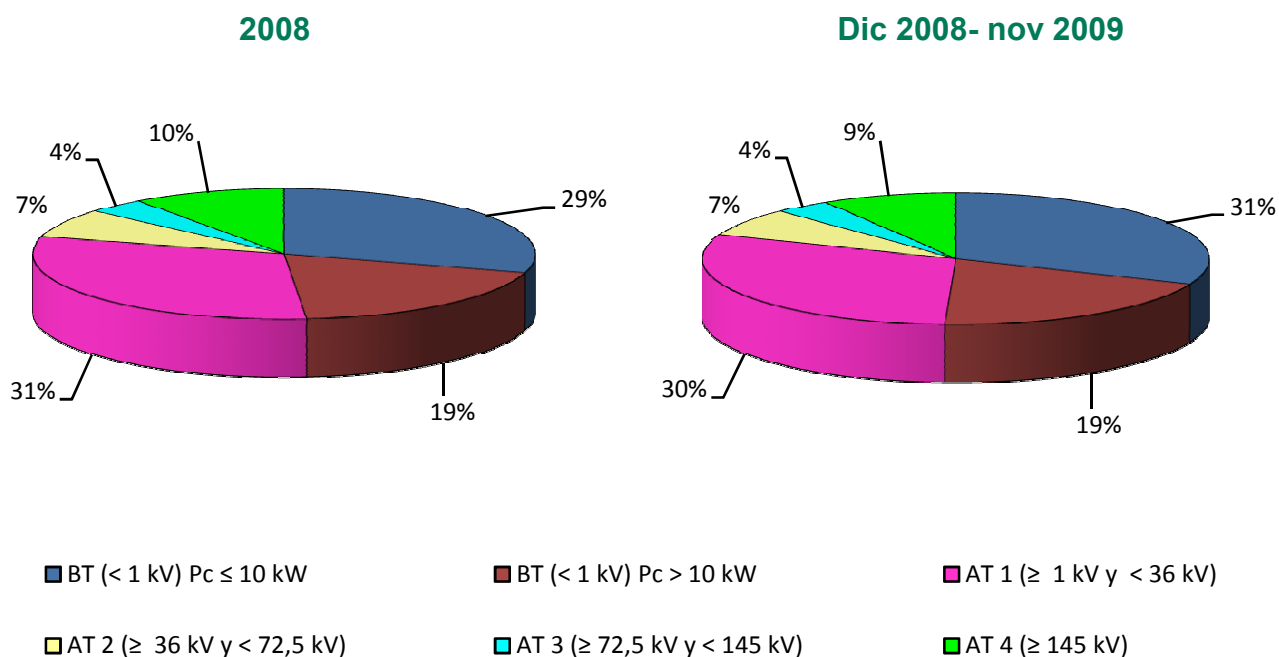

Fuente: CNE (SINCRO, liquidación 1 de 2010)

Nota: No se incluye conexiones internacionales, empleados, consumos propios, concesiones administrativas, ni información sobre los suministros conectados a los distribuidores con menos de 100.000 clientes

Las tarifas de baja tensión se ha distribuido por potencia contratada según la información de las Circulares 1/2005, 1/2006, 1/2007 y 2/2008

3.2 - Estructura tarifaria peninsular

Facturación media de acceso (c€/kWh).

Peaje	Precio medio (c€/kWh)				Tasa de variación (%)			
	2008	sep-09	oct-09	nov-09	2008 s/ 2007	sep 09 s/ sep 08	oct 09 s/ oct 08	nov 09 s/ nov 08
BT (< 1 kV)	4,02	6,66	6,68	6,50	-7%	61%	62%	63%
Pc ≤ 15 kW sin DH	4,30	7,69	7,73	7,58	-20%	70%	74%	85%
2.0 A (Pc ≤ 10 kW)	n.d	7,71	7,74	7,60	n.d	n.d	n.d	n.d
2.1 A (15 < Pc ≤ 10 kW)	n.d	7,45	7,61	7,46	n.d	n.d	n.d	n.d
Pc ≤ 15 kW con DH	2,91	5,13	4,75	4,11	-15%	69%	56%	45%
2.0 A (Pc ≤ 10 kW)	n.d	5,19	4,74	4,06	n.d	n.d	n.d	n.d
2.1 A (15 < Pc ≤ 10 kW)	n.d	n.d	n.d	4,21	n.d	n.d	n.d	n.d
3.0 A (Pc > 15 kW)	3,87	5,03	5,07	5,03	8%	27%	29%	28%
AT 1 (≥ 1 kV y < 36 kV)	1,77	2,81	2,42	2,83	14%	65%	64%	60%
3.1.A	2,47	4,53	4,60	4,62	9%	79%	80%	76%
6.1.A	1,63	2,29	1,80	2,30	12%	51%	47%	48%
AT 2 (≥ 36 kV y < 72,5 kV)	0,82	1,09	0,91	1,06	-1%	44%	36%	29%
AT 3 (≥ 72,5 kV y < 145 kV)	0,66	0,91	0,77	0,90	-14%	59%	44%	38%
AT 4 (≥ 145 kV)	0,61	0,72	0,60	0,70	-13%	41%	13%	10%
Total	1,91	4,24	4,08	4,23	-5%	150%	155%	130%

Tasa de variación sobre el año anterior de la facturación media de acceso (%)

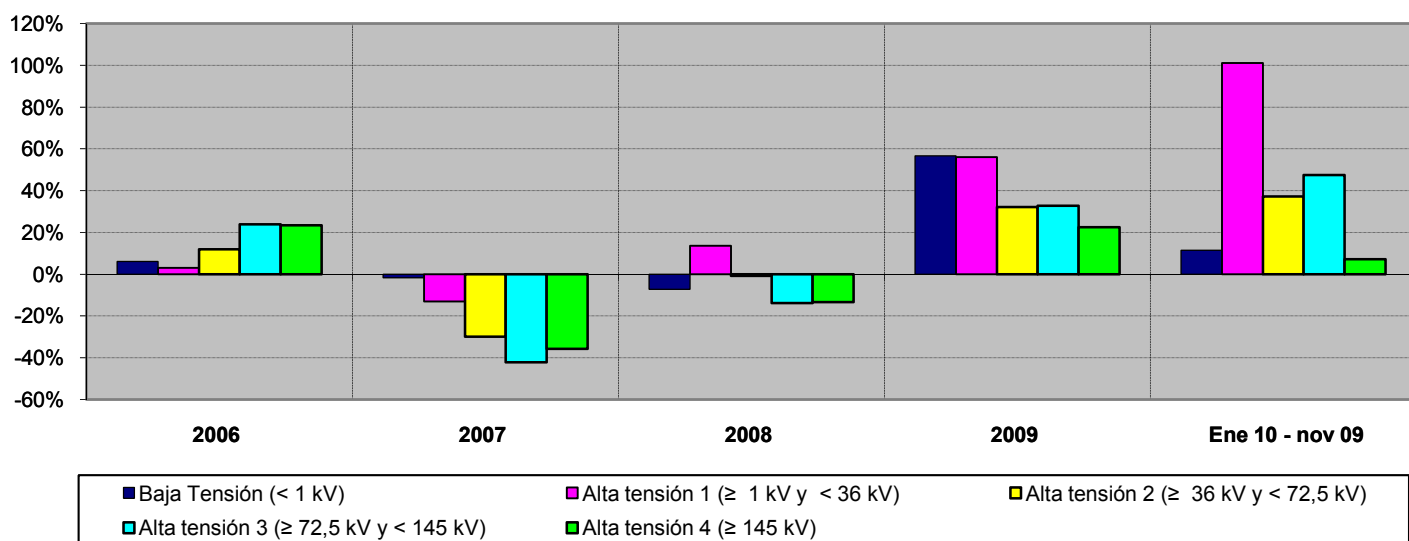

Fuente: CNE (SINCRO, liquidación 1 de 2010)

Nota: No se incluye conexiones internacionales, empleados, consumos propios, concesiones administrativas, ni información sobre los suministros conectados a los distribuidores con menos de 100.000 clientes

3.3 - Estructura tarifaria extrapeninsular e insular

Número de consumidores, energía consumida y tamaño medio por tarifa de acceso

Peaje	Número de consumidores (Número)		Energía Consumida (GWh)		Tamaño medio (MWh/cliente)	
	2008	dic 2008-nov 2009	2008	dic 2008-nov 2009	2008	dic 2008-nov 2009
BT (< 1 kV)	1.760.061	1.755.389	9.379	9.204	5,33	5,24
Pc ≤ 10 kW	1.656.913	1.651.298	5.382	5.428	3,25	3,29
2.0 A	1.648.037	1.643.207	5.216	5.293	3,17	3,22
2.0 DHA	8.876	8.091	166	135	18,70	16,72
Pc > 10 kW	103.148	104.091	3.997	3.776	38,75	36,28
2.1 A	50.510	50.612	635	603	12,58	11,92
2.1 DHA	2.142	3.115	82	100	38,12	32,19
3.0	50.495	50.364	3.280	3.072	64,95	61,01
AT 1 (≥ 1 kV y < 36 kV)	2.775	2.738	4.192	4.064	1.511	1.484
3.1.A	n.d	n.d	n.d	n.d	n.d	n.d
6.1.A	n.d	n.d	n.d	n.d	n.d	n.d
AT 2 (≥ 36 kV y < 72,5 kV)	10	4	396	326	39.562	81.508
AT 3 (≥ 72,5 kV y < 145 kV)						
AT 4 (≥ 145 kV)						
Total	1.762.846	1.758.132	13.967	13.594	7,92	7,73

Tamaño medio por tarifa de acceso (dic 2008- nov 2009)

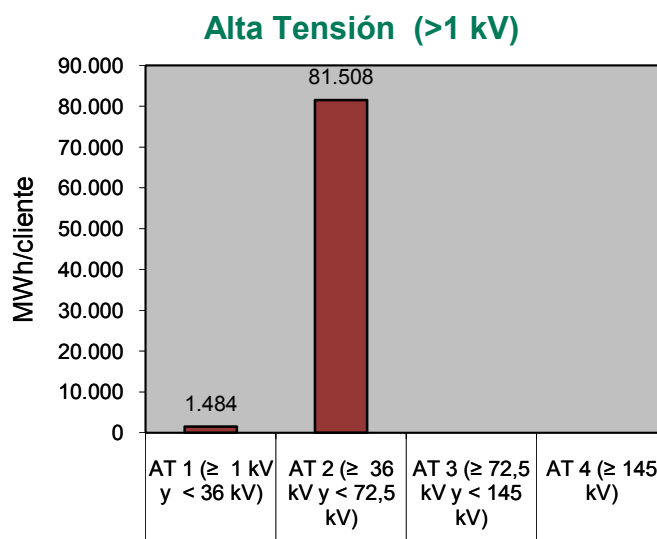
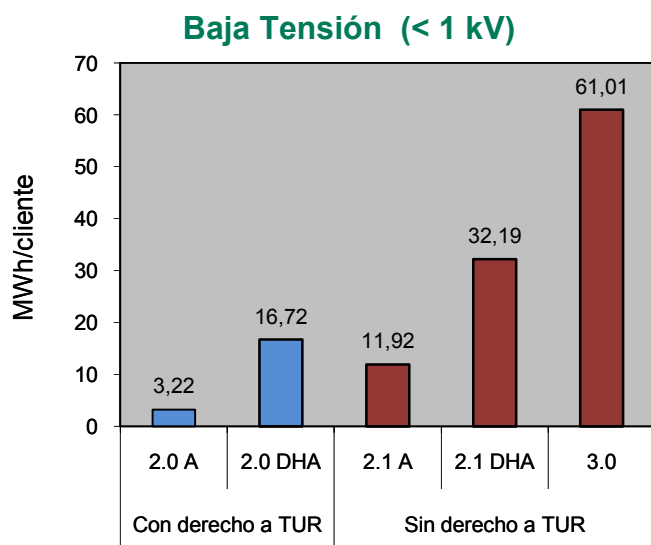

Fuente: CNE (SINCRO, liquidación 1 de 2010)

Nota: No se incluye conexiones internacionales, empleados, consumos propios, concesiones administrativas, ni información sobre los suministros conectados a los distribuidores con menos de 100.000 clientes

Las tarifas de baja tensión se ha distribuido por potencia contratada según la información de las Circulares 1/2005, 1/2006, 1/2007 y 2/2008

3.3 - Estructura tarifaria extrapeninsular e insular

Distribución del número de consumidores por grupo tarifario

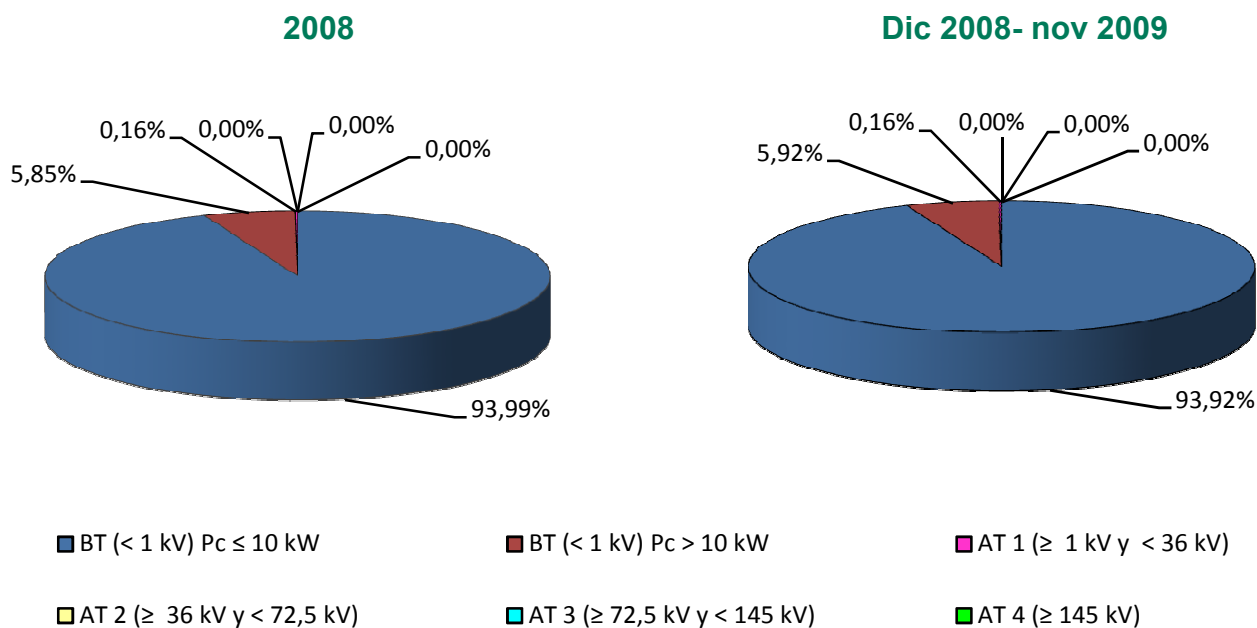

Distribución de la energía consumida por grupo tarifario

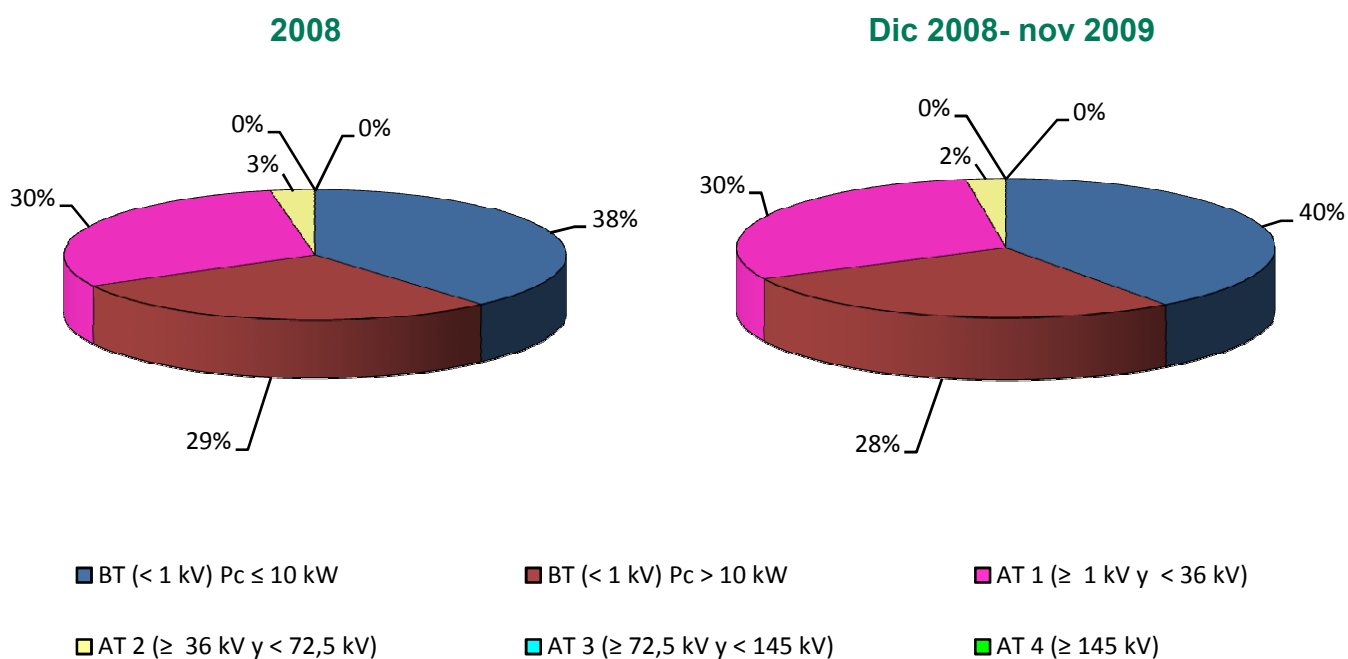

Fuente: CNE (SINCRO, liquidación 1 de 2010)

Nota: No se incluye conexiones internacionales, empleados, consumos propios, concesiones administrativas, ni información sobre los suministros conectados a los distribuidores con menos de 100.000 clientes

Las tarifas de baja tensión se ha distribuido por potencia contratada según la información de las Circulares 1/2005. 1/2006. 1/2007 v 2/2008

3.3 - Estructura tarifaria extrapeninsular e insular

Facturación media de acceso (c€/kWh).

Peaje	Precio medio (c€/kWh)				Tasa de variación (%)			
	2008	sep-09	oct-09	nov-09	2008 s/ 2007	sep 09 s/ sep 08	oct 09 s/ oct 08	nov 09 s/ nov 08
BT (< 1 kV)	3,66	6,33	6,44	6,55	-5%	76%	74%	75%
Pc ≤ 15 kW sin DH	3,86	7,40	7,44	7,39	-24%	92%	90%	98%
2.0 A (Pc ≤ 10 kW)	n.d	7,48	7,50	7,42	n.d	n.d	n.d	n.d
2.1 A (15 < Pc ≤ 10 kW)	n.d	6,79	6,96	7,10	n.d	n.d	n.d	n.d
Pc ≤ 15 kW con DH	2,71	3,78	3,82	3,79	-22%	46%	41%	23%
2.0 A (Pc ≤ 10 kW)	n.d	3,92	4,00	3,92	n.d	n.d	n.d	n.d
2.1 A (15 < Pc ≤ 10 kW)	n.d	3,61	3,59	3,62	n.d	n.d	n.d	n.d
3.0 A (Pc > 15 kW)	3,57	4,68	4,78	4,93	6%	35%	34%	32%
AT 1 (≥ 1 kV y < 36 kV)	1,74	3,67	3,30	3,43	14%	81%	71%	73%
3.1.A	2,16	3,89	3,88	4,04	8%	81%	77%	74%
6.1.A	1,60	3,57	3,09	3,21	12%	81%	69%	73%
AT 2 (≥ 36 kV y < 72,5 kV)	0,60	1,41	1,27	1,19	7%	95%	92%	80%
AT 3 (≥ 72,5 kV y < 145 kV)								
AT 4 (≥ 145 kV)								
Total	2,26	5,33	5,30	5,46	-3%	125%	127%	127%

Tasa de variación sobre el año anterior de la facturación media de acceso (%)

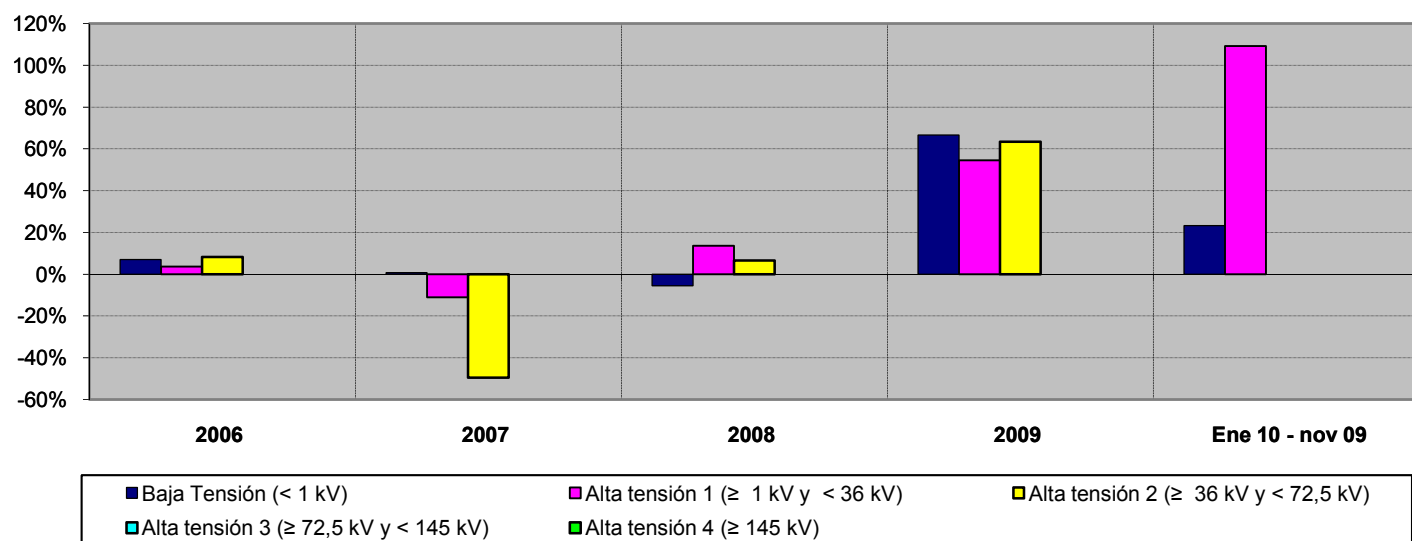

Fuente: CNE (SINCRO, liquidación 1 de 2010)

Nota: No se incluye conexiones internacionales, empleados, consumos propios, concesiones administrativas, ni información sobre los suministros conectados a los distribuidores con menos de 100.000 clientes

4.1- Consumidores con derecho a acogerse a las TUR (Pc≤10 kW)

Consumidores abastecidos por CUR

Peaje	Nº de consumidores (Número)		Energía Consumida (GWh)		Tamaño medio (kWh/cliente y mes)		Potencia contratada (kW/cliente)	
	oct-09	nov-09	oct-09	nov-09	oct-09	nov-09	oct-09	nov-09
2.0A	23.560.679	23.022.120	4.560	4.624	194	201	3,66	3,70
2.0A DHA	1.077.222	1.041.402	508	634	472	608	4,91	4,99
TOTAL	24.637.901	24.063.522	5.068	5.258	206	218	3,71	3,75

Consumidores abastecidos por comercializadoras libres

Peaje	Nº de consumidores (Número)		Energía Consumida (GWh)		Tamaño medio (kWh/cliente y mes)		Potencia contratada (kW/cliente)	
	oct-09	nov-09	oct-09	nov-09	oct-09	nov-09	oct-09	nov-09
2.0A	2.506.542	2.475.089	766	813	306	328	4,54	4,54
2.0A DHA	9.093	10.804	7	9	747	849	6,04	5,96
TOTAL	2.515.635	2.485.893	773	822	307	331	4,55	4,54

Porcentaje de consumidores abastecidos por CUR en noviembre 2009

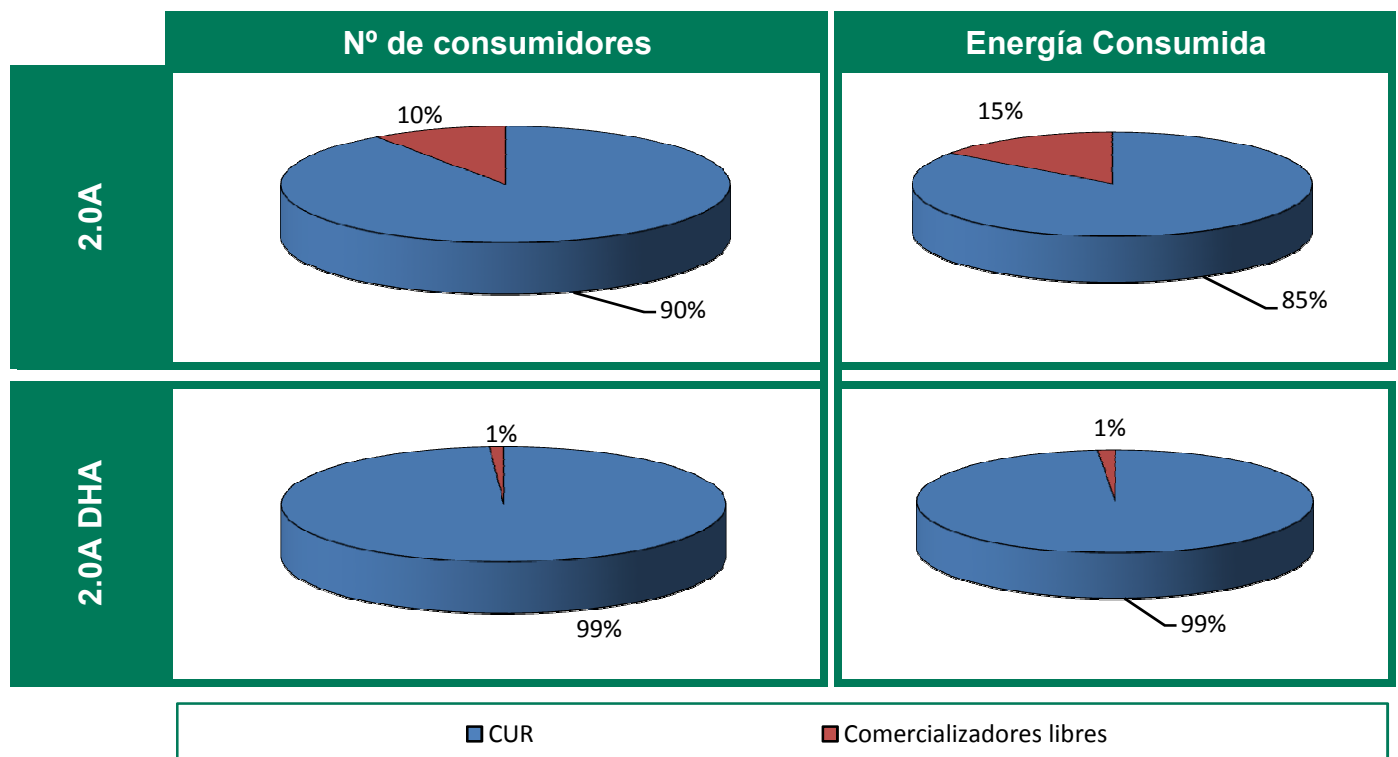

Fuente: CNE (SINCRO, liquidación 1 de 2010)

Nota: No se incluye información de los suministros conectados a los distribuidores de menos de 100.000 clientes

4.1- Consumidores con derecho a acogerse a las TUR (Pc≤10 kW)

Porcentaje de consumidores abastecidos por CUR

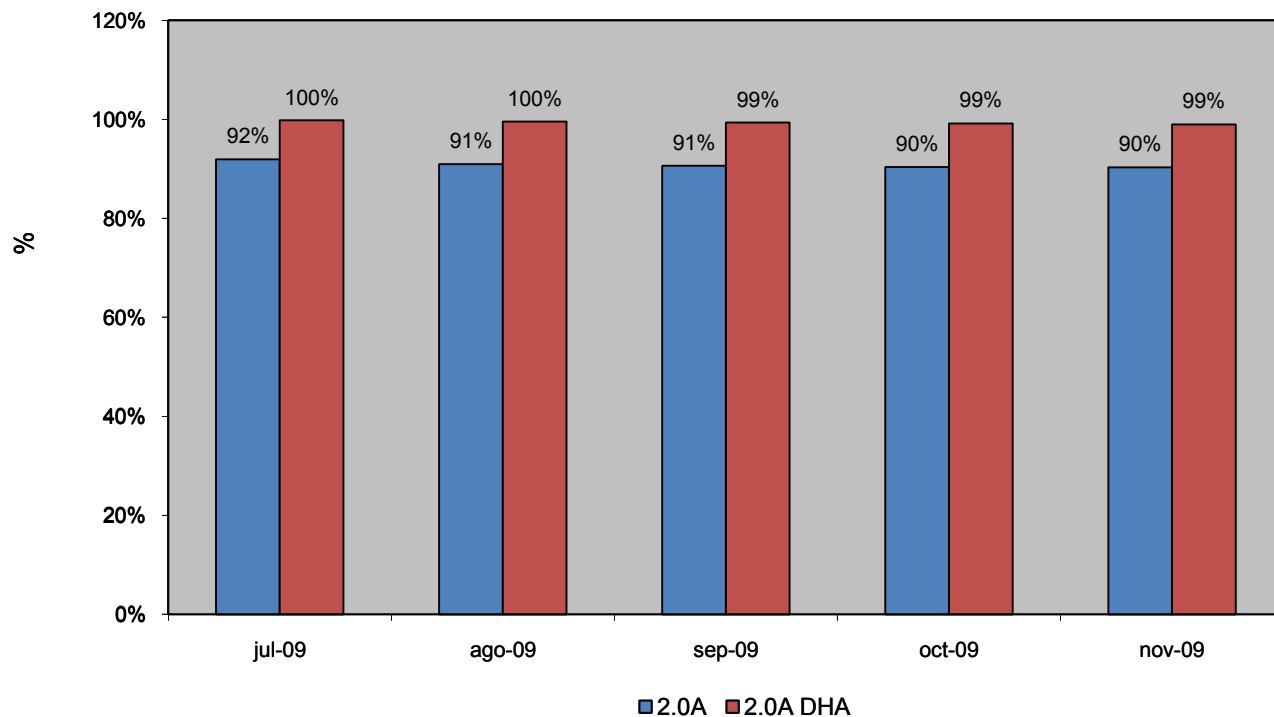

Porcentaje de energía consumida por los suministros abastecidos por CUR

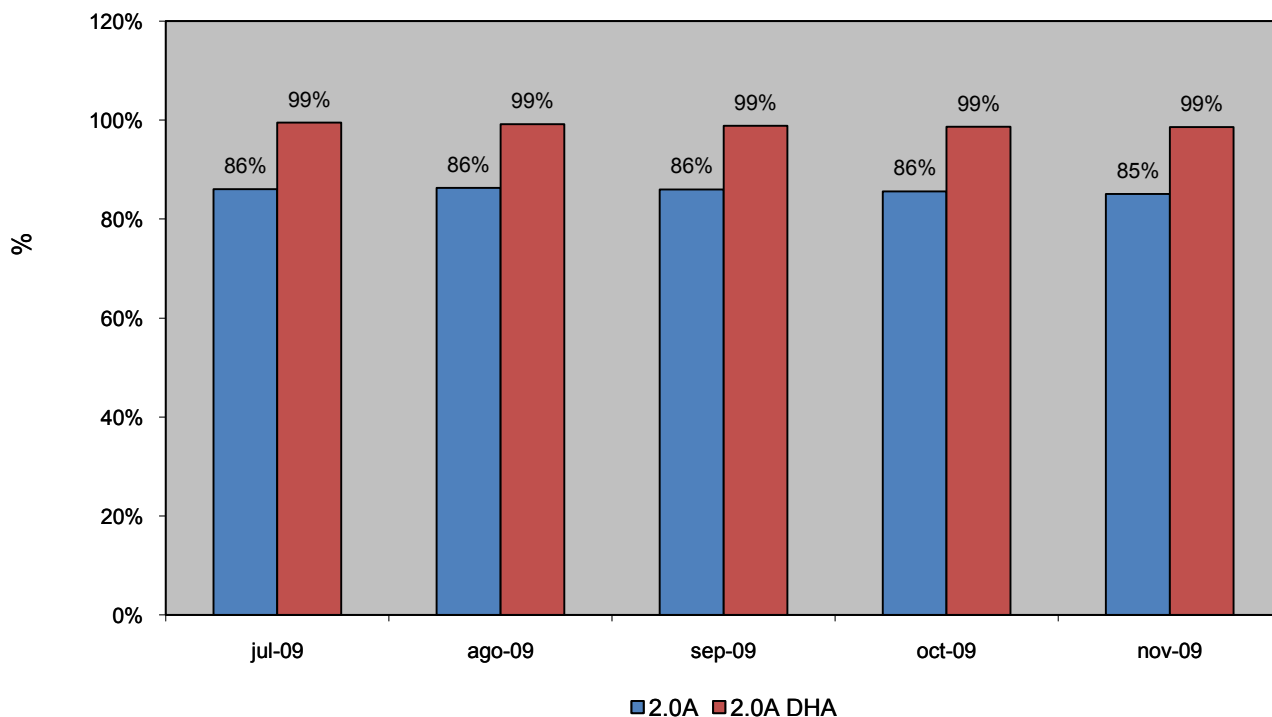

Fuente: CNE (SINCRO, liquidación 1 de 2010)

Nota: No se incluye información de los suministros conectados a los distribuidores de menos de 100.000 clientes

4.1- Consumidores con derecho a acogerse a las TUR (Pc≤10 kW)

Precio medio (c€/kWh) de los consumidores abastecidos por CUR (1)

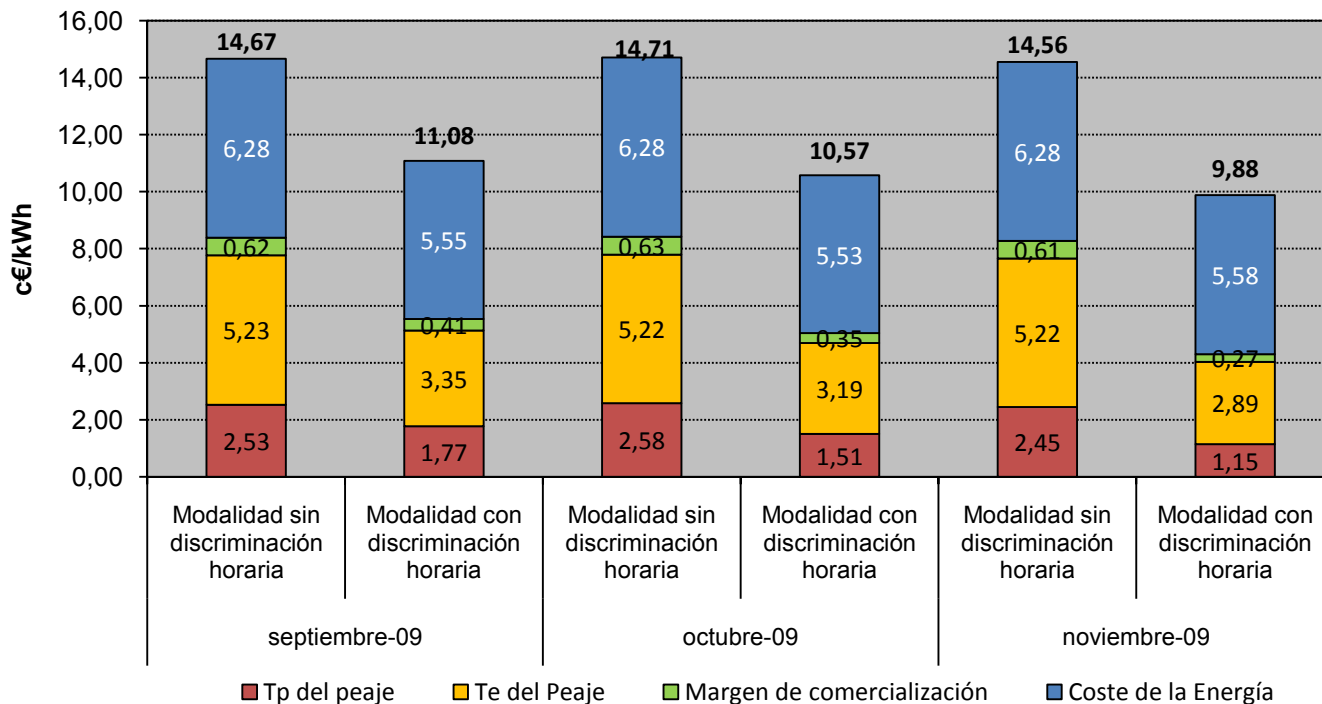

Distribución del precio medio de los consumidores abastecidos por CUR (1)

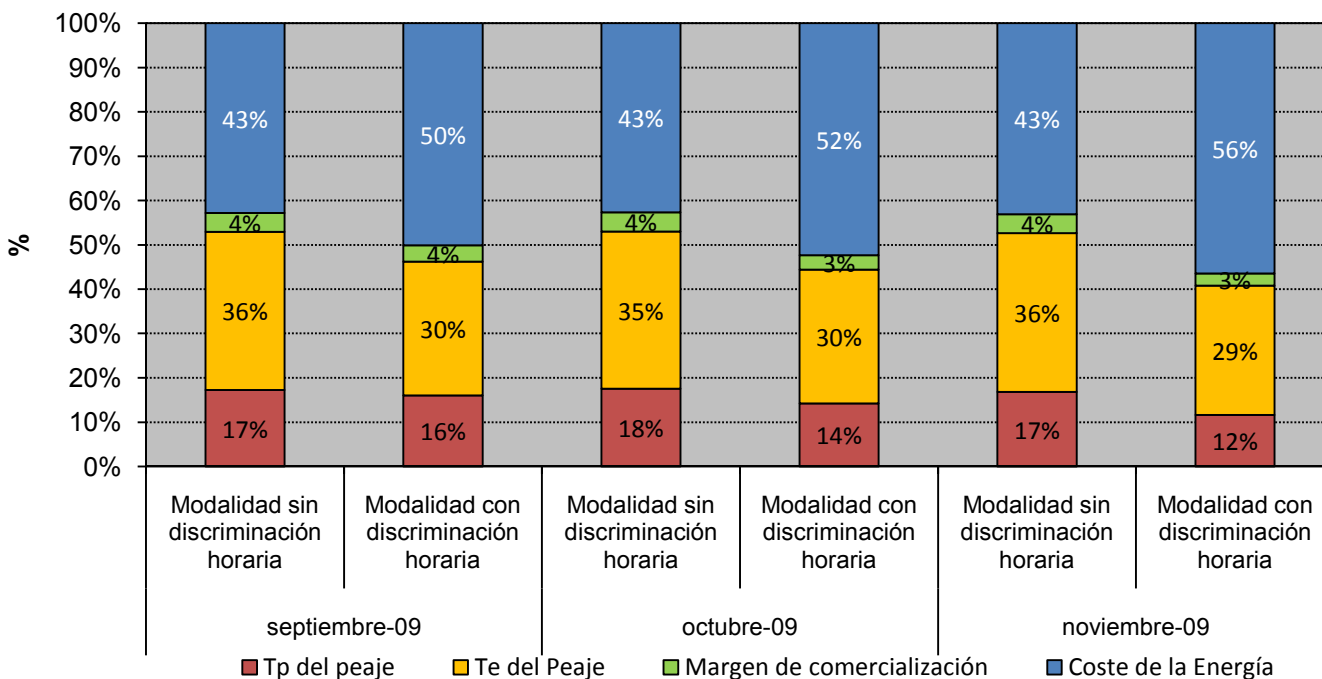

Fuente: CNE (SINCRO, liquidación 1 de 2010)

Nota (1): Resultado de aplicar las TUR, a las variables de facturación de los consumidores con derecho a acogerse a las TUR abastecidos por CUR, según la información disponible en la base de datos de liquidaciones eléctricas.

4.1- Consumidores con derecho a acogerse a las TUR (Pc≤10 kW)

Coste de Energía incluido en las Tarifas de Último recurso (c€/kWh) (1)

Modalidad sin Discriminación Horaria

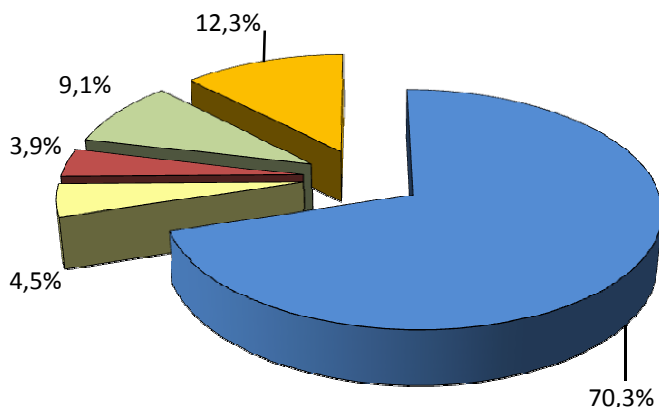
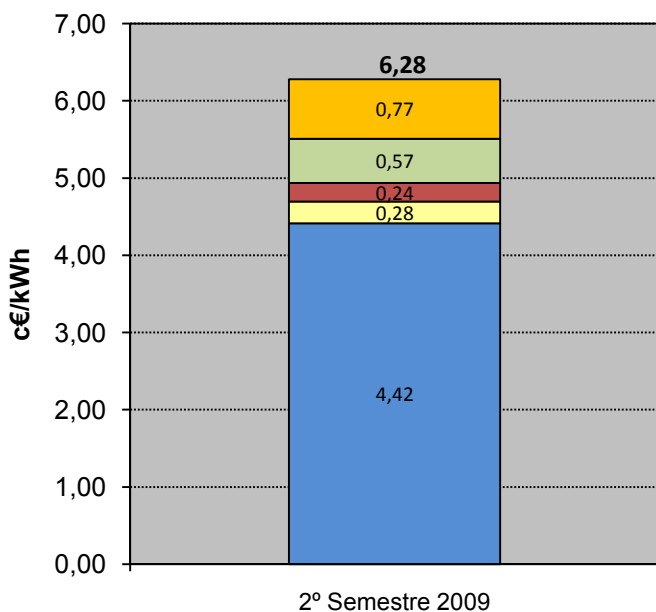

■ Coste Energía del Mercado Diario ■ Servicios de Ajuste ■ Prima de Riesgo ■ Coste Servicio Capacidad ■ Pérdidas

Modalidad con Discriminación Horaria

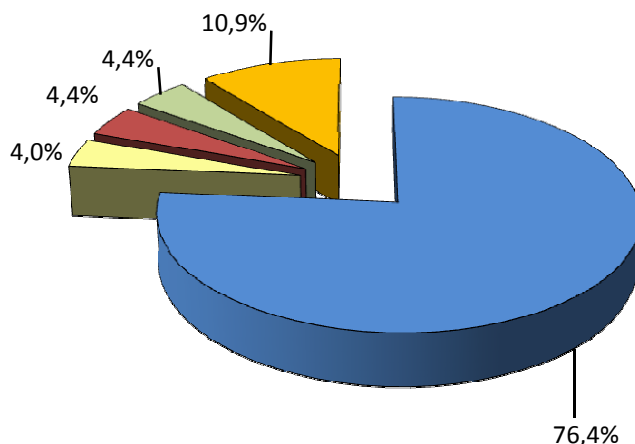
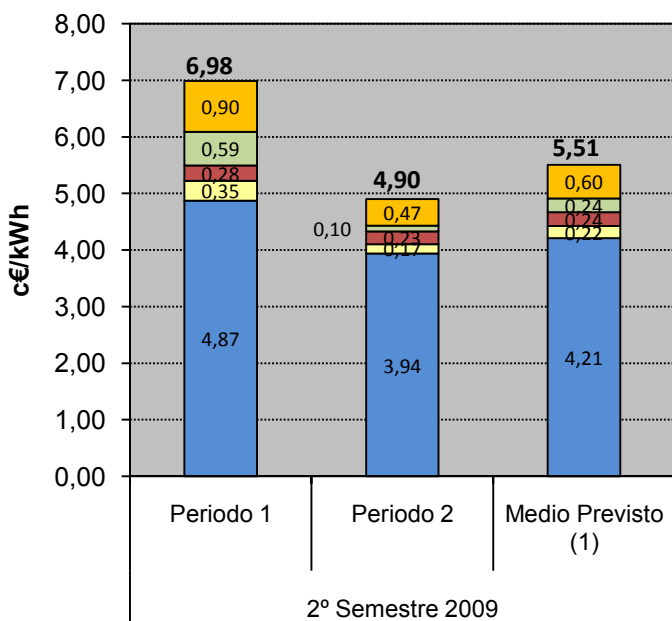

■ Coste Energía del Mercado Diario ■ Servicios de Ajuste ■ Prima de Riesgo ■ Coste Servicio Capacidad ■ Pérdidas

Fuente: CNE (SINCRO, liquidación 1 de 2010)

Nota (1): Considerando perfiles iniciales

4.1- Consumidores con derecho a acogerse a las TUR ($P_c \leq 10$ kW)

Precio medio (c€/kWh) de los consumidores abastecidos por CUR (1)

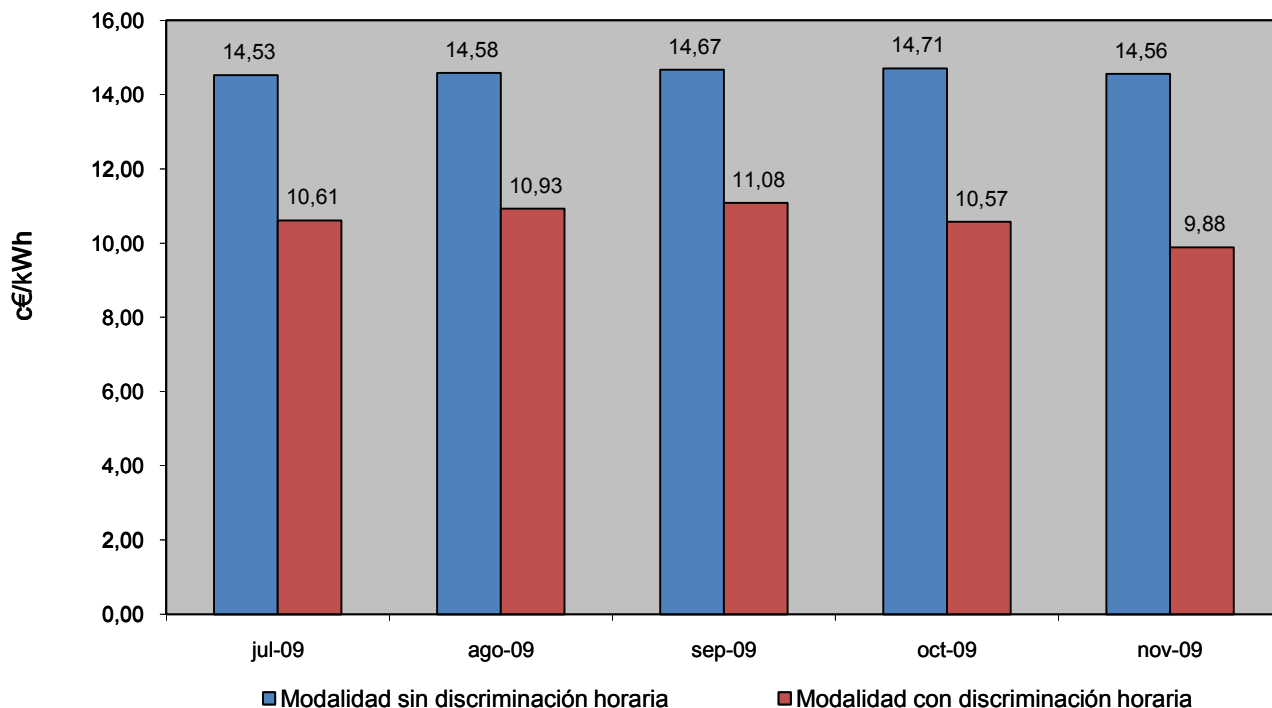

Porcentaje que supone el coste de la energía sobre el total

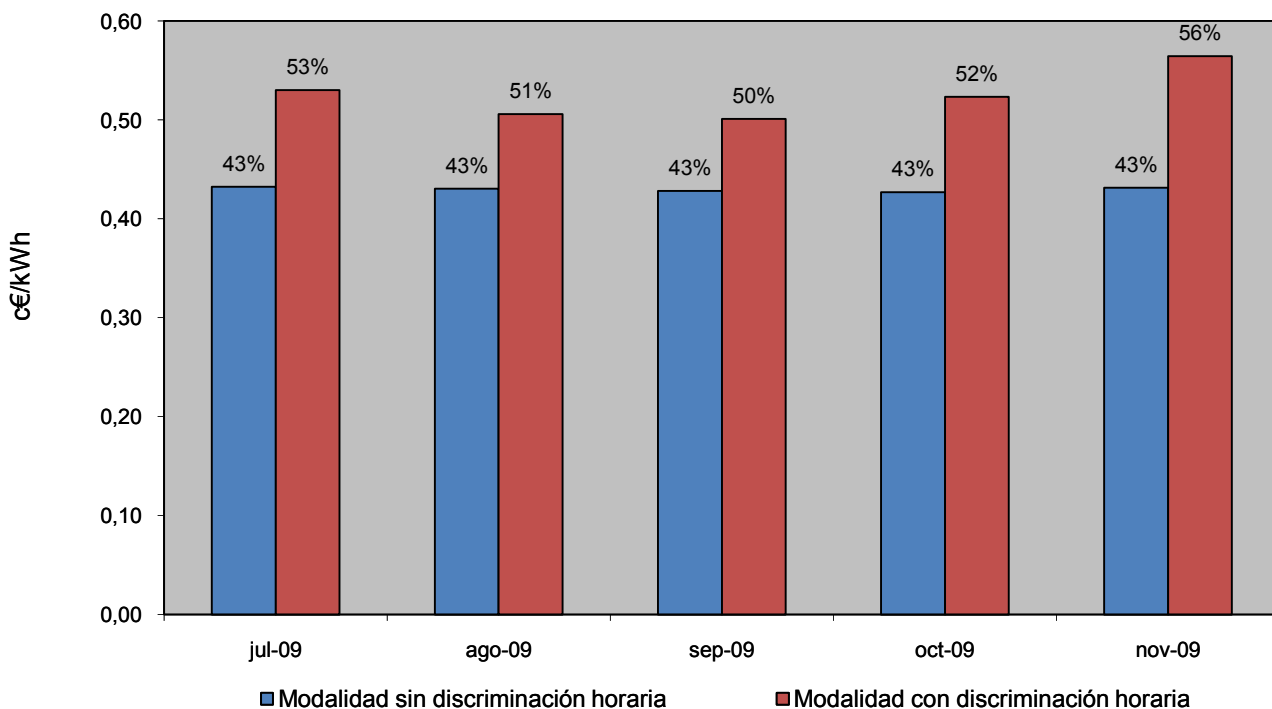

Fuente: CNE (SINCRO, liquidación 1 de 2010)

Nota: No se incluye información de los suministros conectados a los distribuidores de menos de 100.000 clientes

4.2- Bono Social

(INFORMACIÓN PROVISIONAL)

Consumidores acogidos al Bono social

TIPO	Número			Tasa de variación (%)	
	sep-09	oct-09	nov-09	oct 09 s/ sep 09	nov 09 s/ oct 09
Consumidores con Potencia contratada en su primera vivienda menor a 3 kW	2.699.533	2.706.179	2.660.265	0%	-2%
Pensionistas	89.338	219.602	245.671	146%	12%
Familias numerosas	8.564	38.124	50.533	345%	33%
Desempleados	880	6.124	10.273	596%	68%
Tarifa social anterior al 1 de Julio de 2009	37.409	36.818	35.446	-2%	-4%
TOTAL ACOGIDOS BONO SOCIAL	2.835.724	3.006.847	3.002.188	6%	0%

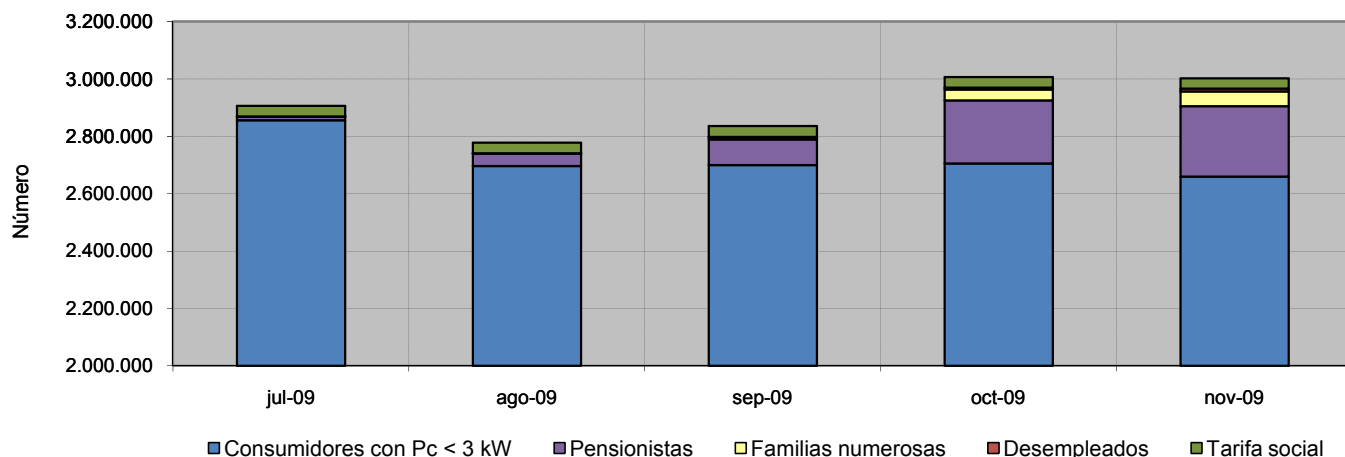

Distribución del número de consumidores por categorías en noviembre 09

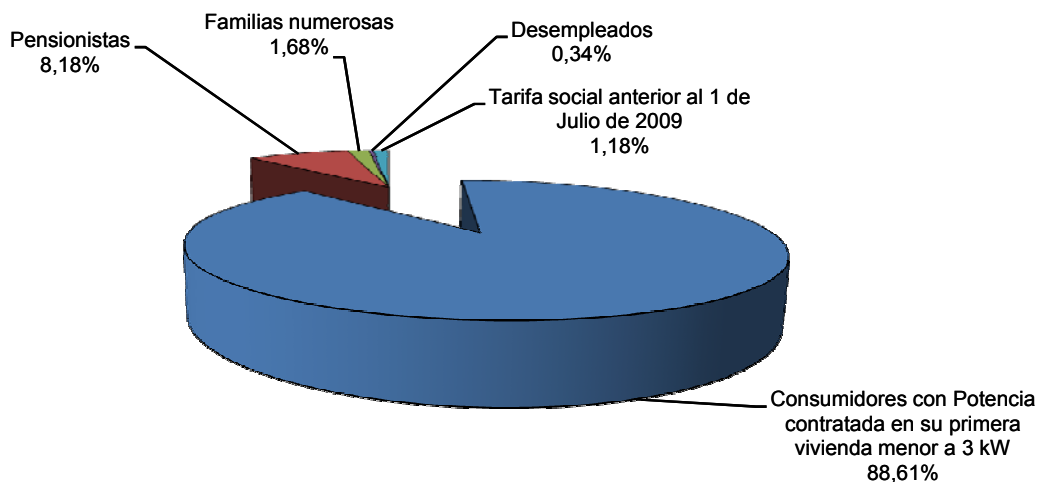

4.2- Bono Social

(INFORMACIÓN PROVISIONAL)

Energía consumida por los suministros acogidos al Bono social

TIPO	Energía consumida (MWh)			Tasa de variación (%)	
	sep-09	oct-09	nov-09	oct 09 s/ sep 09	nov 09 s/ oct 09
Consumidores con Potencia contratada en su primera vivienda menor a 3 kW	323.124	329.881	332.059	2%	1%
Pensionistas	31.272	40.284	51.019	29%	27%
Familias numerosas	6.399	12.910	18.235	102%	41%
Desempleados	769	1.396	2.449	82%	75%
Tarifa social anterior al 1 de Julio de 2009	4.422	4.767	4.799	8%	1%
TOTAL ACOGIDOS BONO SOCIAL	365.985	389.238	408.560	6%	5%

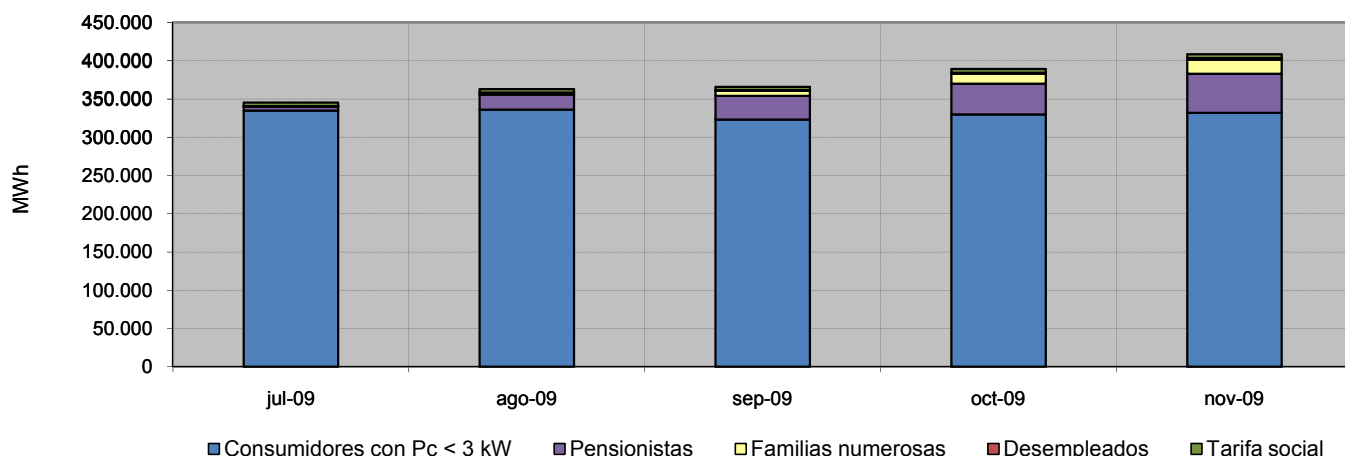

Distribución de la energía consumida por categorías en noviembre 09

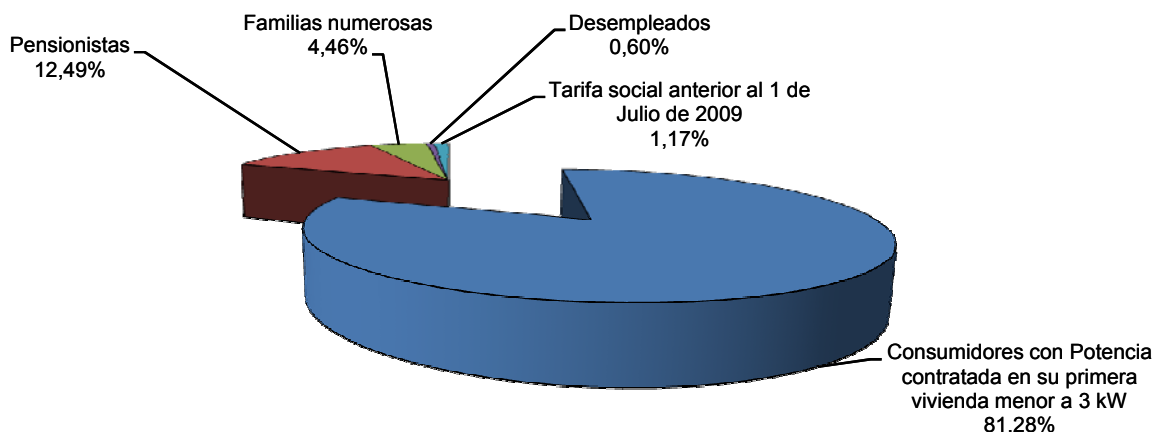

4.2- Bono Social

(INFORMACIÓN PROVISIONAL)

Porcentaje de consumidores con derecho a TUR acogidos al Bono Social (1)

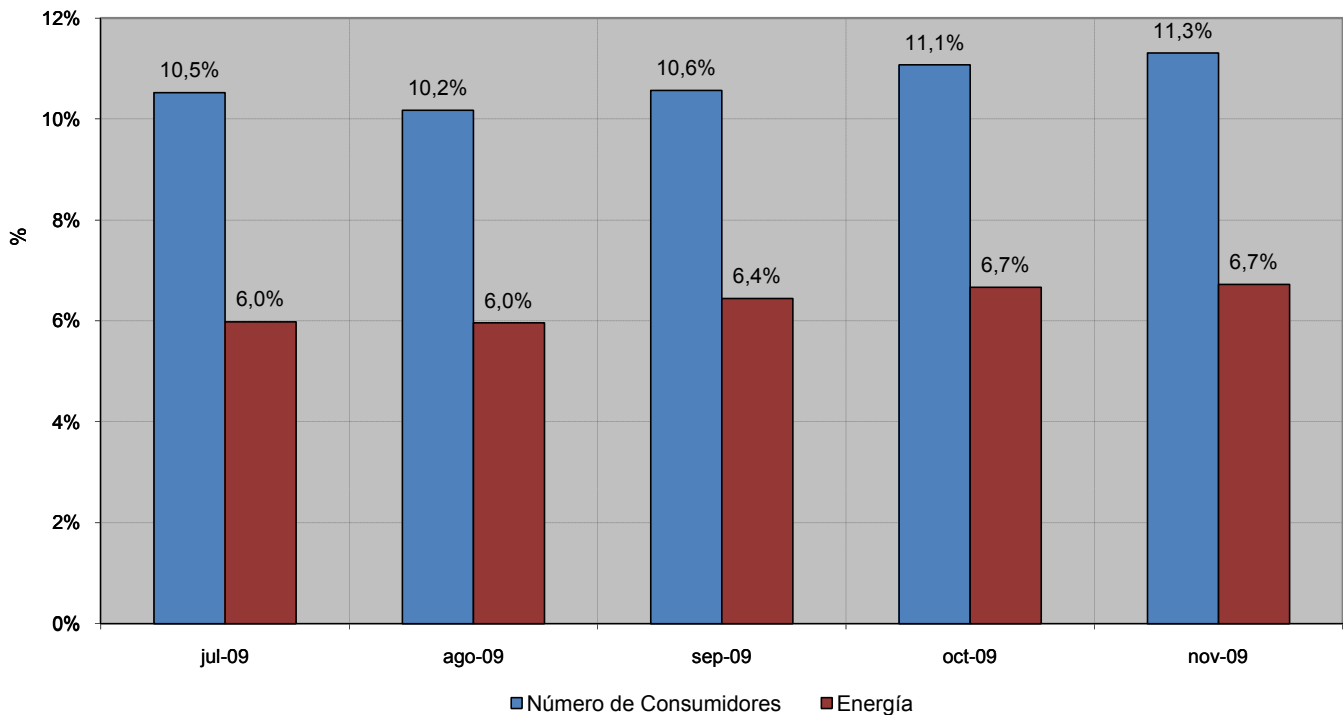

Descuento en la facturación media resultante de aplicar el Bono Social (%)

FACTURACIÓN MEDIA	c€/kWh		
	sep-09	oct-09	nov-09
Resultante de aplicar las condiciones del Bono Social	12,92	12,98	12,85
Resultante de aplicar las TUR	14,06	14,08	13,87
Descuento resultante (%)	-8,1%	-7,9%	-7,3%

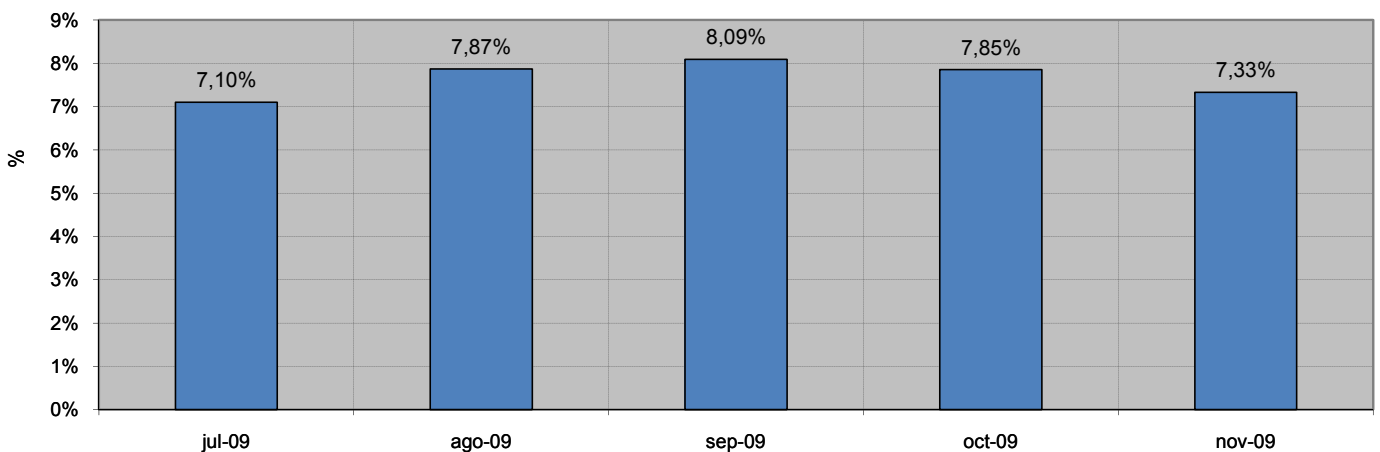

Fuente: CNE

Nota: (1) Porcentaje de consumidores con derecho a TUR acogidos al Bono Social = (Consumidores acogidos al Bono Social) / (Consumidores con derecho a TUR), incluyéndose en el denominador los consumidores con derecho a acogerse a las tarifas de último recurso conectados a distribuidores con más de 100.000 clientes.

4.3- Consumidores sin derecho a acogerse a las TUR

Número de consumidores y energía consumida

Consumidores abastecidos por CUR

NT	Número de consumidores (Número)		Energía Consumida (MWh)		Tamaño medio (MWh/cliente y mes)	
	oct-09	nov-09	oct-09	nov-09	oct-09	nov-09
BT (< 1 kV) Pc>10kW	851.755	631.384	1.498.708	1.204.052	1.760	1.907
AT 1 (≥ 1 kV y < 36 kV)	13.161	12.439	149.786	137.332	11.381	11.040
AT 2 (≥ 36 kV y < 72,5 kV)	134	126	1.523	1.076	11.366	8.540
AT 3 (≥ 72,5 kV y < 145 kV)	31	20	618	1.215	19.951	60.726
AT 4 (≥ 145 kV)						
TOTAL	865.081	643.969	1.650.636	1.343.675	1.908	2.087

Consumidores abastecidos por comercializadoras libres

NT	Número de consumidores (Número)		Energía Consumida (MWh)		Tamaño medio (MWh/cliente y mes)	
	oct-09	nov-09	oct-09	nov-09	oct-09	nov-09
BT (< 1 kV) Pc>10kW	719.823	898.683	2.194.827	2.435.834	3.049	2.710
AT 1 (≥ 1 kV y < 36 kV)	85.584	85.524	5.957.524	5.536.753	69.610	64.739
AT 2 (≥ 36 kV y < 72,5 kV)	1.302	1.297	1.452.908	1.385.795	1.115.905	1.068.462
AT 3 (≥ 72,5 kV y < 145 kV)	313	308	738.503	697.841	2.359.434	2.265.719
AT 4 (≥ 145 kV)	342	343	1.873.299	1.825.628	5.477.482	5.322.531
TOTAL	807.364	986.155	12.217.060	11.881.852	15.132	12.049

Porcentaje de consumidores abastecidos por CUR en noviembre 2009

Energía consumida

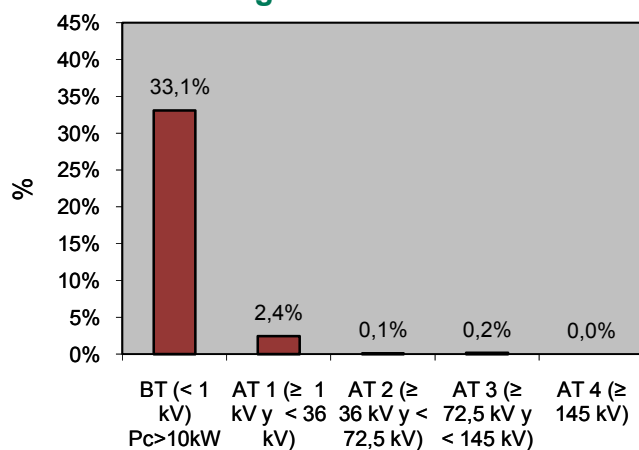

Nº de consumidores

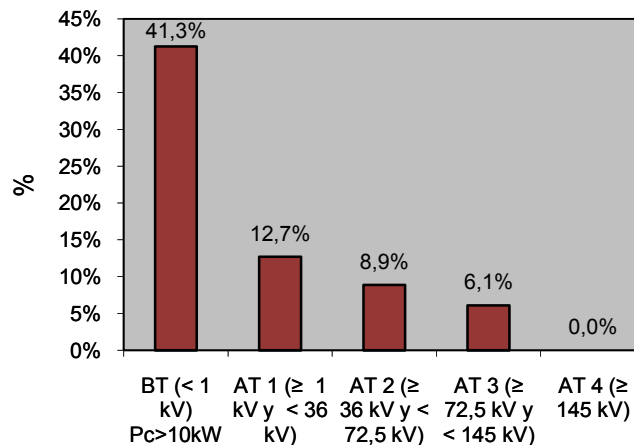

Fuente: CNE (SINCRO, liquidación 1 de 2010)

Nota: No se incluye información de los suministros conectados a los distribuidores de menos de 100.000 clientes

4.3- Consumidores sin derecho a acogerse a las TUR

Porcentaje de consumidores abastecidos por CUR

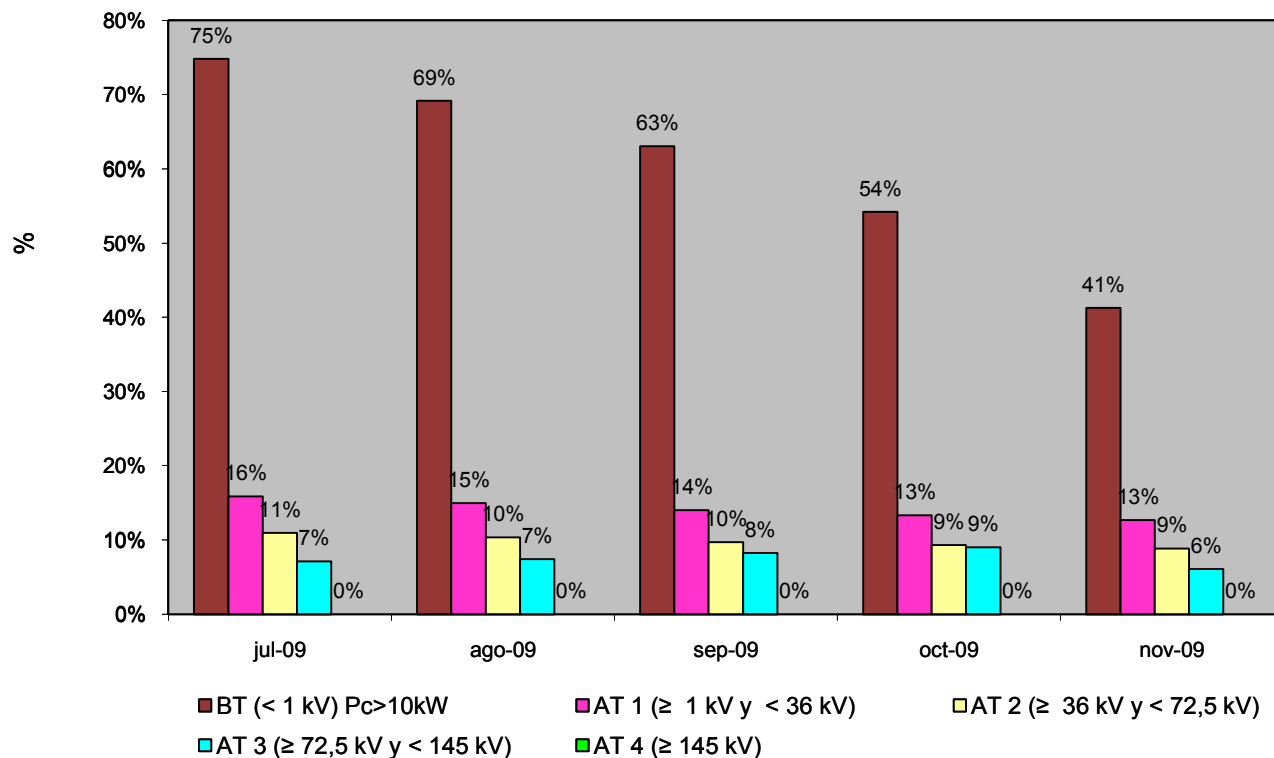

Porcentaje de energía consumida por los suministros abastecidos por CUR

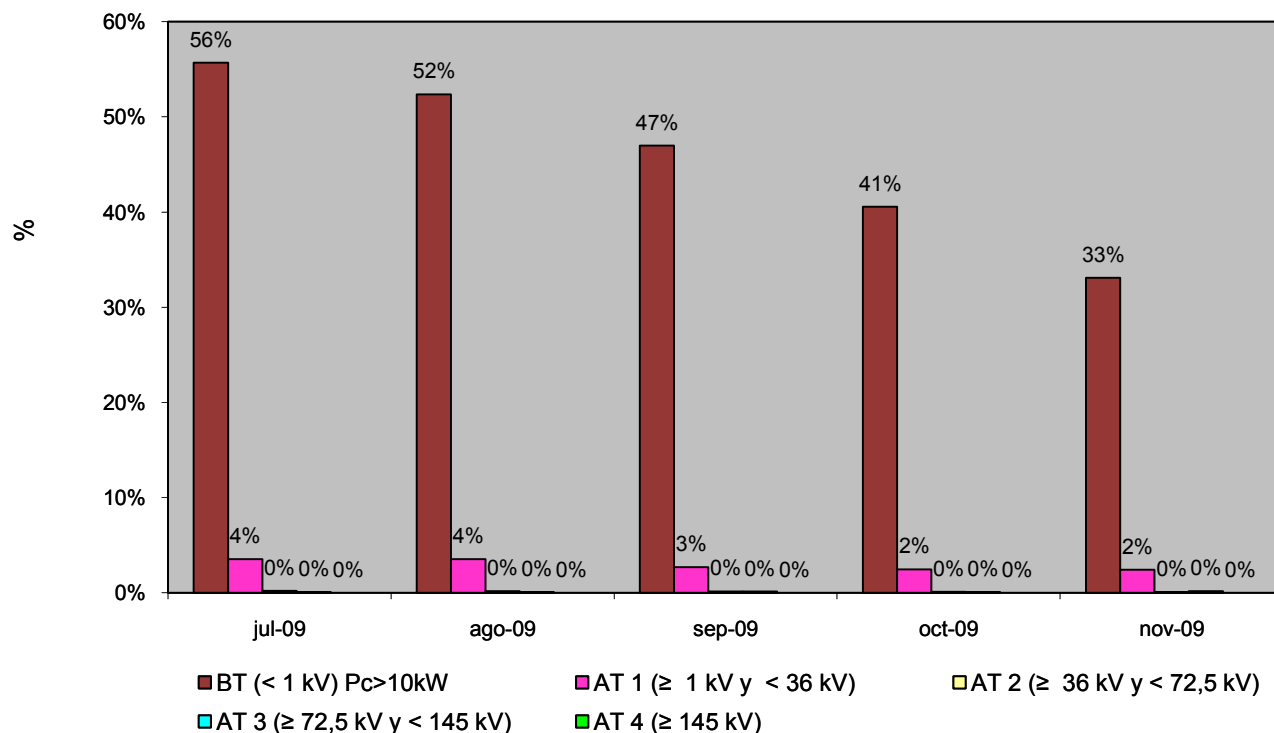

Fuente: CNE (SINCRO, liquidación 1 de 2010)

Nota: No se incluye información de los suministros conectados a los distribuidores de menos de 100.000 clientes

4.4- Coste de energía de los CUR

Resultado de las subastas CESUR vs precios registrados en OMEL (€/MWh)

AÑO	TRIMESTRE	Nº SUBASTA	Producto Base (1) (€/MWh)		Producto Punta (2) (€/MWh)		Diferencias: SUBASTAS vs OMEL	
			SUBASTA	OMEL (3)	SUBASTA	OMEL (3)	BASE	PUNTA
2009	Q4	9	45,67	32,86	51,31	36,45	39,0%	40,8%
2010	Q1	10	39,43	28,41	43,70	33,59	38,8%	30,1%

Fuente: OMEL Y CNE

Nota: (1) El producto base, incluye todas las horas de todos los días del año.

(2) El producto punta, incluye desde las 8h hasta las 20h horas de todos los días de lunes a viernes.

(3) Precio medio aritmético del mercado diario durante las horas incluidas en cada producto, incluye información hasta febrero 2010

Comparativa entre el coste estimado de la energía incluido en las TUR y el coste de adquisición de los CUR (€/MWh b.c.)

MES	Coste de energía eléctrica incluido en las TUR (1)	Coste de adquisición de los CUR (2)	Diferencias
	(A)	(B)	(A) / (B)
sep-09	54,62	44,43	22,9%
oct-09	54,52	47,14	15,7%
nov-09	54,45	47,78	14,0%

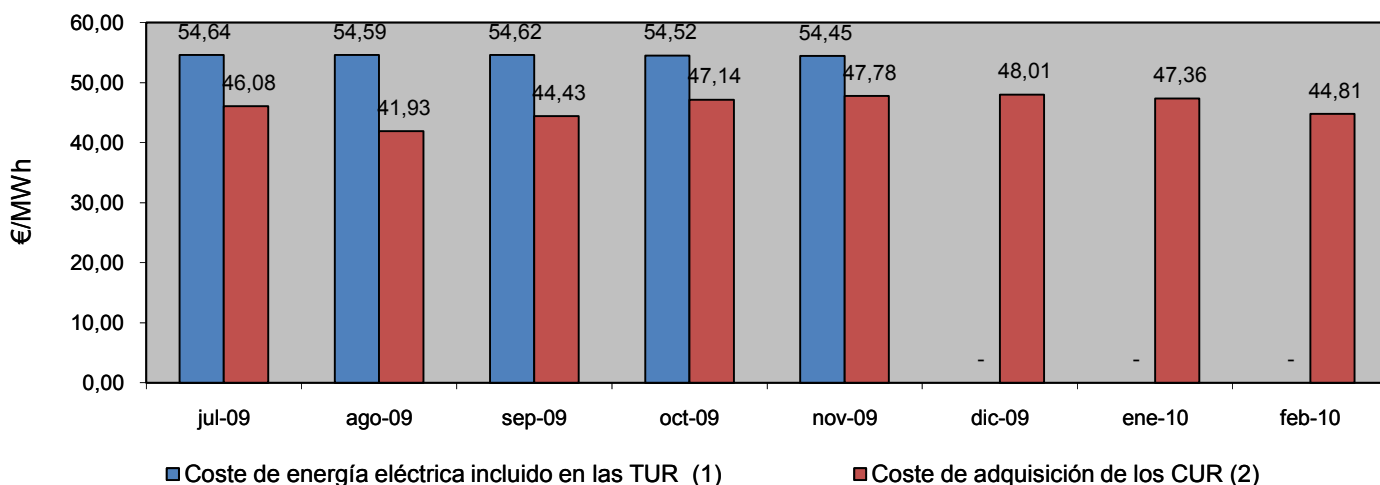

Fuente: CNE (SINCRO, liquidación 1 de 2010)

Nota: (1) Resultado de aplicar el coste estimado de energía por periodo y tarifa de las resoluciones por las que se establecen las TUR, a los consumos reales de los consumidores abastecidos por CUR, según la información disponible en la base de datos de liquidaciones eléctricas, en €/MWh b.c.

(2) Coste medio ponderado de adquisición de la energía eléctrica por los CUR incluye tanto las adquisiciones realizadas en los mercados organizados como la liquidación financiera de la novena subasta CESUR.

5.- Costes previstos del sistema

Escandallo de costes de acceso

	Miles de €		Año 2009 vs Año 2008	
	Año 2009 (1)	Año 2010 (2)	Miles de €	Tasa de variación
Costes de Transporte	1.344.021	1.397.104	53.083	3,9%
Costes de Distribución	4.871.322	4.974.955	103.633	2,1%
Retribución a la distribución	4.215.506 ⁽³⁾	4.305.513	90.007	2,1%
Distribuidores D.T. 11 ^a	336.916	350.542	13.626	4,0%
Eficiencia energética	308.900	308.900		
Limpieza de márgenes	10.000	10.000		
Costes de Gestión Comercial	312.639	226.591	-86.048	-27,5%
Seguridad del Suministro	750.000	450.000	-300.000	-40,0%
Sistema de interrumpibilidad en mercado	750.000	450.000	-300.000	-40,0%
Diversificación y Seguridad del Abastecimiento	82.222	100.352	18.130	22,0%
Moratoria Nuclear	15.209	100.228	85.020	559,0%
2º parte del ciclo de combustible nuclear	67.013	124	-66.890	-99,8%
Prima del Régimen Especial	4.008.563⁽⁴⁾	5.888.099	1.879.536	46,9%
Costes Permanentes	1.227.050	1.025.318	-201.732	-16,4%
Compensación extrapeninsular e insulares ⁽⁵⁾	1.102.183	897.240	-204.943	-18,6%
Operador del Sistema	37.517	38.267	750	2,0%
Operador del Mercado	5.570		-5.570	
CNE	17.279	22.892	5.613	32,5%
Plan de viabilidad de ELCOGAS	64.501	66.919	2.418	3,7%
Anualidades déficit de años anteriores	1.508.314	1.843.928	335.614	22,3%
Peninsular	1.319.325	1.563.285	243.960	18,5%
Extrapeninsular	188.989	280.643	91.654	48,5%
Ingresos por Exportaciones	-51.050	-43.100	7.950	-15,6%
Coste Total (A)	14.053.081	15.863.247	1.810.166	12,9%

Escenario de demanda previsto

	Año 2009 (1)	Año 2010 (2)
Demanda en barras de central	261.062	264.897
Pérdidas implícitas (%)	9,51%	9,33%
Demanda en consumo	238.392	242.286

Fuentes: MITYC, Orden ITC/3801/2008, Real Decreto Ley 6/2009, Orden ITC/1723/2009, Orden ITC/3519/2009 y CNE

Notas: (1) Orden ITC/3801/2008, Real Decreto Ley 6/2009 y Orden ITC/1723/2009. No incluye minoración de los derechos de CO2 para el ejercicio 2009.

(2) Orden ITC/3519/2009

(3) Retribución a la Distribución para el ejercicio 2009 establecida en la Orden ITC/3519/2009

(4) Según información que acompañaba a la propuesta de tarifas 2009

(5) Incluye financiación con cargo a los Presupuestos Generales de Estado.

5.- Costes previstos del sistema

Evolución del escandallo de costes de acceso

	2009 (3)		2010 (4)		
	Miles de €	%	Miles de €	%	10 s/09
Transporte (1)	1.292.971	9,2	1.354.004	8,5	4,7
Distribución (2)	4.871.322	34,7	4.974.955	31,4	2,1
Gestión Comercial	312.639	2,2	226.591	1,4	-27,5
Seguridad del Suministro	750.000	5,3	450.000	2,8	-40,0
Diversificación y seguridad del abastecimiento	82.222	0,6	100.352	0,6	22,0
Prima del Régimen Especial	4.008.563	28,5	5.888.099	37,1	46,9
Costes Permanentes	1.227.050	8,7	1.025.318	6,5	-16,4
Anualidades Déficit de Años anteriores	1.508.314	10,7	1.843.928	11,6	22,3
Total	14.053.081	100	15.863.247	100	12,9

Fuentes: MITYC, Orden ITC/3801/2008, Real Decreto Ley 6/2009, Orden ITC/1723/2009, Orden ITC/3519/2009 y CNE

Notas: (1) Incluye ingresos por exportaciones

(2) Se incluye el coste del Plan de Ahorro y Eficiencia energética

(3) Orden ITC/3801/2008, Real Decreto Ley 6/2009 y Orden ITC/1723/2009. No incluye minoración de los derechos de CO2 para el ejercicio 2009.

(4) Orden ITC/3519/2009

Estructura del escandallo de costes de acceso

Año 2009

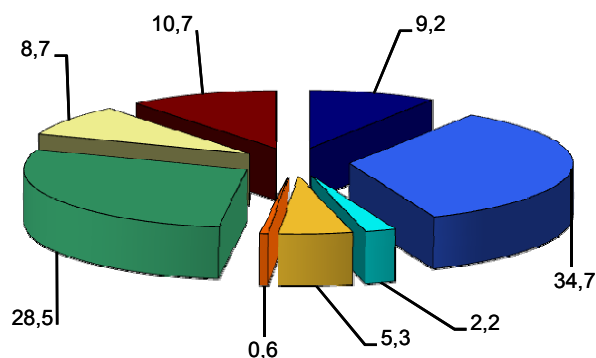

Año 2010

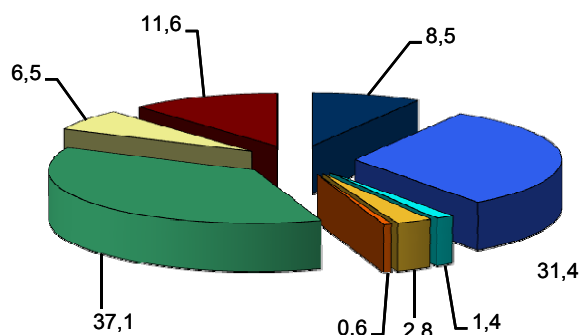

■ Transporte	■ Distribución
■ Gestión Comercial	■ Seguridad del Suministro
■ Diversificación y seguridad del abastecimiento	■ Prima del Régimen Especial
■ Costes Permanentes	■ Total Déficit de Años anteriores

5.- Costes previstos del sistema

Composición del coste medio de acceso por concepto de coste. c€/kWh

	2009 (4)		2010 (5)	
	c€/kWh	%	c€/kWh	%
Transporte (1)	0,5424	12,3	0,5588	10,6
Distribución (2)	2,0434	46,2	2,0533	38,8
Gestión Comercial	0,1311	3,0	0,0935	1,8
Seguridad del Suministro	0,3146	7,1	0,1857	3,5
Diversificación y seguridad del abastecimiento	0,0345	0,8	0,0414	0,8
Prima del Régimen Especial	1,6815	38,0	2,4302	45,9
Costes Permanentes	0,5147	11,6	0,4232	8,0
Anualidades Déficit de Años anteriores	0,6327	14,3	0,7611	14,4
Déficit reconocido ex ante (3)	- 1,4682	-33,2	- 1,2584	-23,8
Total	4,4268	100	5,2889	100

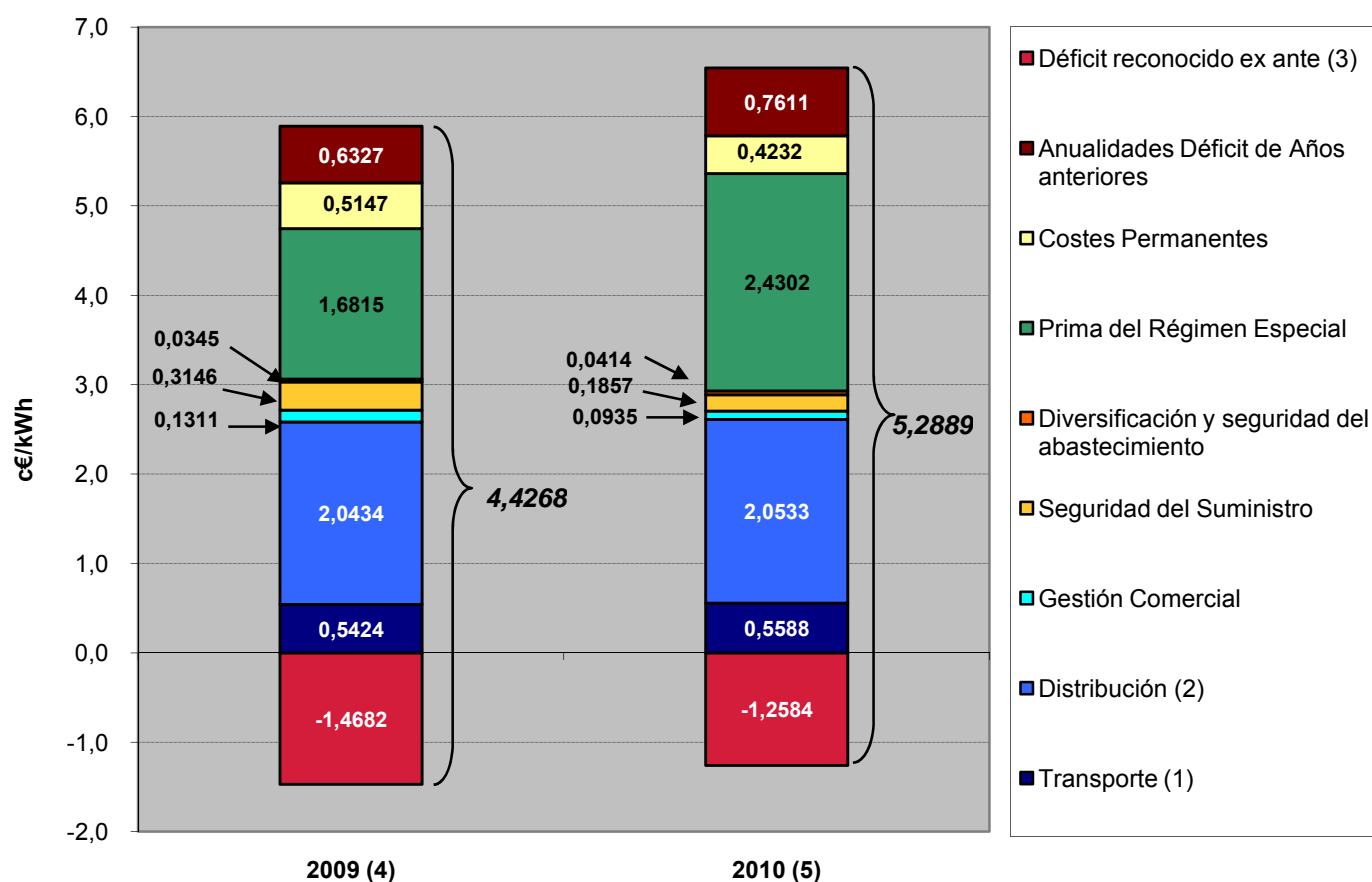

Fuentes: MITYC, Orden ITC/3801/2008, Real Decreto Ley 6/2009, Orden ITC/1723/2009, Orden ITC/3519/2009 y CNE

Notas: (1) Incluye ingresos por exportaciones

(2) Se incluye el coste del Plan de Ahorro y Eficiencia energética

(3) Para 2009: 3.500 M€ según Real Decreto Ley 6/2009

Para 2010: 3.000 M€ según Real Decreto Ley 6/2009

(4) Orden ITC/3801/2008, Real Decreto Ley 6/2009 y Orden ITC/1723/2009. No incluye minoración de los derechos de CO2 para el ejercicio 2009.

(5) Orden ITC/3519/2009

6.- Mercado de producción. España

Evolución del mercado de electricidad en los últimos tres meses

c€/kWh

Mes	Precio medio ponderado diario	Precio medio ponderado final			Coste Medio Garantía de Potencia		
		Unidades de Adquisición	Comercialización y Clientes Cualificados (1)	Distribución /CUR (2)	Unidades de Adquisición	Comercialización y Clientes Cualificados (1)	Distribución /CUR (2)
dic-09	3,237	3,971	3,891	4,101	0,332	0,330	0,336
ene-10	3,130	4,031	3,932	4,201	0,323	0,321	0,328
feb-10	2,899	3,713	3,633	3,861	0,341	0,337	0,348

Evolución del mercado de electricidad en los últimos tres últimos años

c€/kWh

AÑO	Precio medio ponderado diario	Precio medio ponderado final			Coste Medio Garantía de Potencia		
		Unidades de Adquisición	Comercialización y Clientes Cualificados (1)	Distribución /CUR (2)	Unidades de Adquisición	Comercialización y Clientes Cualificados (1)	Distribución /CUR (2)
2008	6,555	6,957	7,165	6,816	0,106	0,261	
2009	3,801	4,265	4,239	4,299	0,191	0,250	0,113
Enero - Febrero 2010	3,019	3,878	3,787	4,041	0,332	0,329	0,337

Evolución del mercado de electricidad

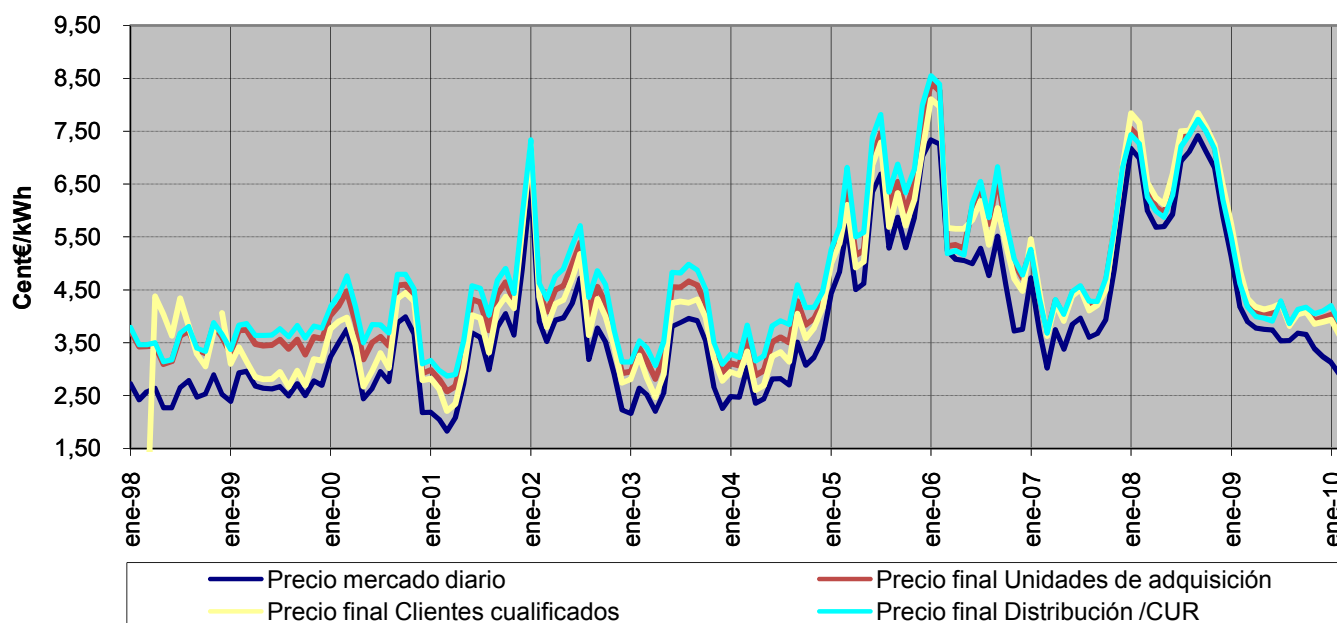

Fuente: OMEL, REE Y CNE

Nota: (1) A partir de 1 de enero de 2007, no se incluyen las adquisiciones realizadas por agentes externos

(2) Hasta junio de 2009 P.F.M. Distribuidoras, a partir de julio de 2009 P.F.M. Comercializadoras de Último Recurso

6.- Mercado de producción. España

Componentes del precio medio final de comercializadores y clientes cualificados

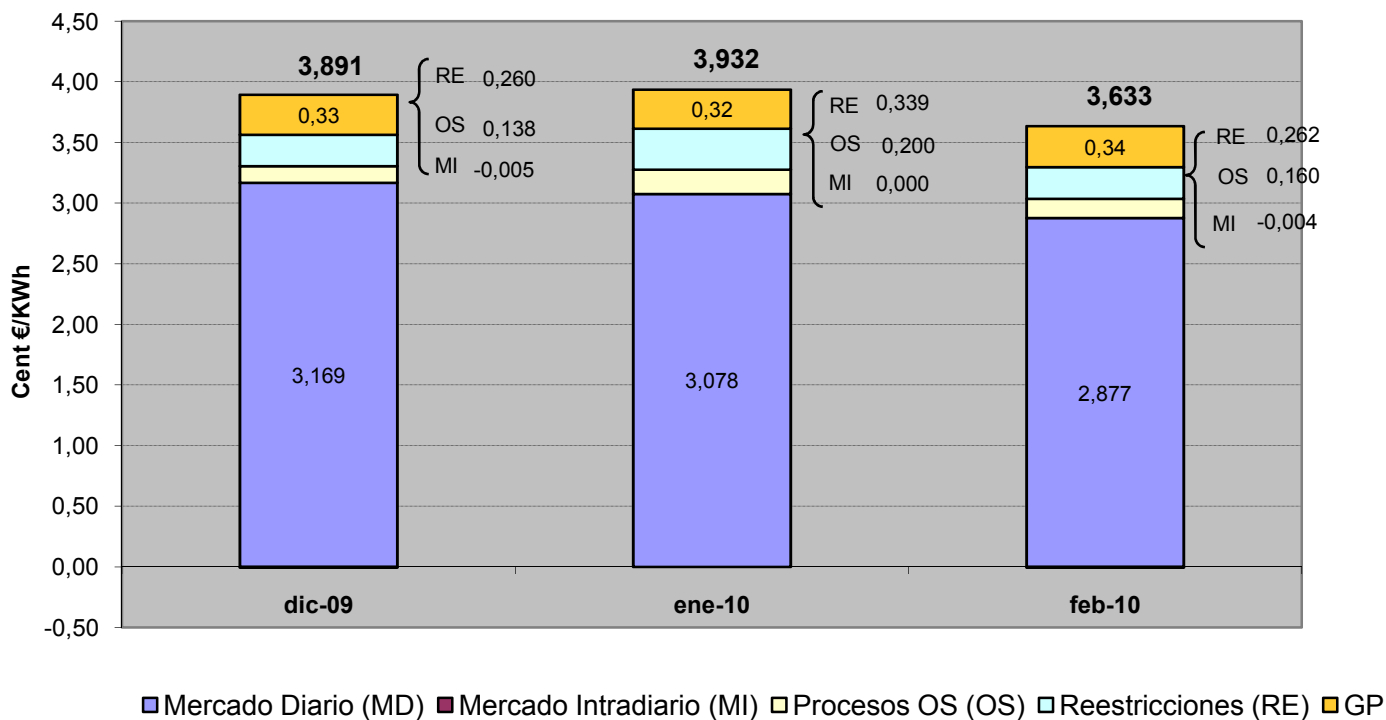

Componentes del precio medio final de CUR

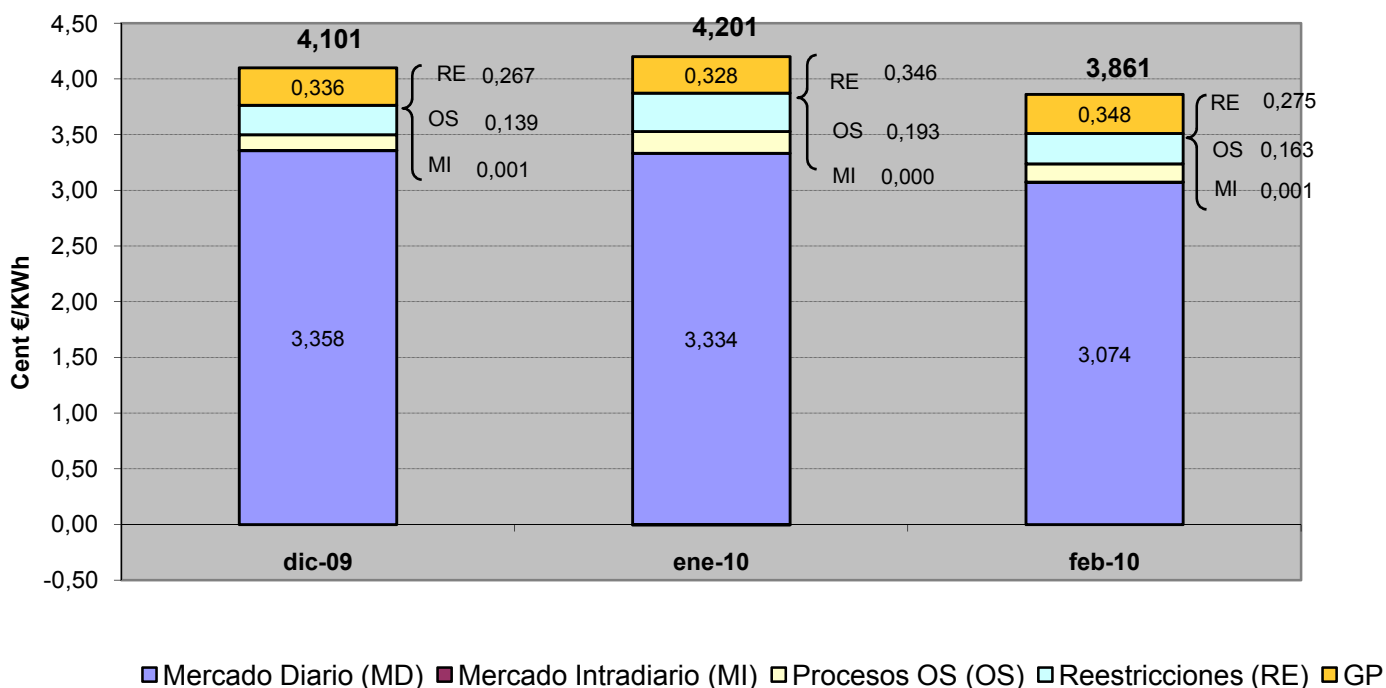

6.- Mercado de producción. España

Evolución del mercado de electricidad en términos anuales

c€/kWh

AÑO	Precio medio ponderado diario	Precio medio ponderado final			Coste Medio Garantía de Potencia		
		Unidades de Adquisición	Comercialización y Clientes Cualificados (1)	Distribución/CUR (2)	Unidades de Adquisición	Comercialización y Clientes Cualificados (1)	Distribución/CUR (2)
2000	3,183	3,899	3,591	4,130	0,557	0,157	0,755
2001	3,150	3,844	3,560	4,080	0,459	0,159	0,638
2002	3,889	4,561	4,343	4,835	0,451	0,158	0,644
2003	3,026	3,726	3,473	3,955	0,453	0,162	0,637
2004	2,874	3,562	3,325	3,814	0,445	0,200	0,645
2005	5,573	6,241	5,948	6,589	0,448	0,145	0,684
2006	5,575	6,093	6,011	6,120	0,412	0,232	0,471
2007	4,077	4,725	4,689	4,739	0,348	0,329	0,413
2008	6,555	6,957	7,165	6,816	0,106	0,261	
2009	3,801	4,265	4,239	4,299	0,191	0,250	0,113
Enero - Febrero 2010	3,019	3,878	3,787	4,041	0,332	0,329	0,337

Evolución del mercado de electricidad

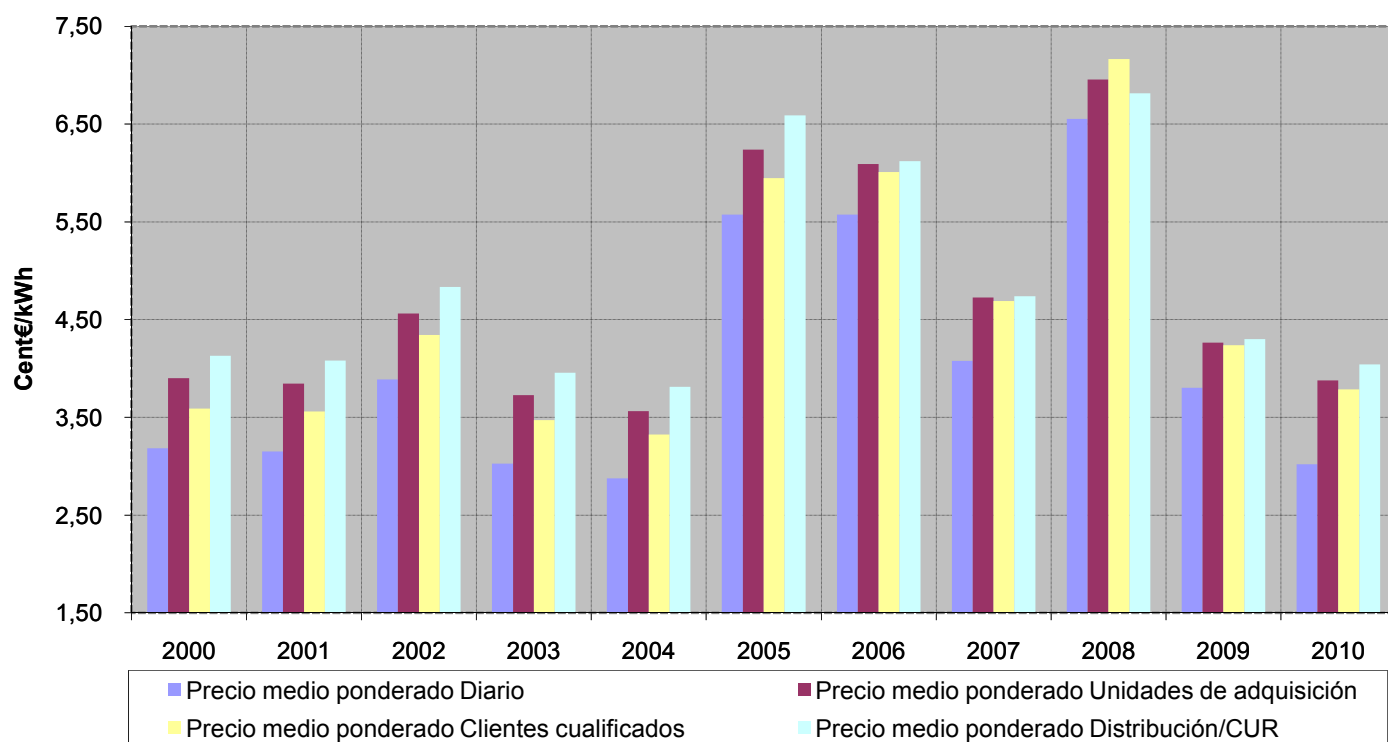

Fuente: OMEL, REE Y CNE

Nota: (1) A partir de 1 de enero de 2007, no se incluyen las adquisiciones realizadas por agentes externos

(2) Hasta junio de 2009 P.F.M. Distribuidoras, a partir de julio de 2009 P.F.M. Comercializadoras de Último Recurso

6.- Mercado de producción. España

Evolución del precio medio ponderado del mercado diario

En los últimos tres meses

Mes	c€/kWh	% de variación	
		sobre el mes anterior	sobre el mismo mes del año anterior
dic-09	3,237	-4,5%	-45,0%
ene-10	3,130	-3,3%	-39,0%
feb-10	2,899	-7,4%	-30,7%

En los últimos tres años

Año	c€/kWh	% variación sobre el año anterior
2008	6,555	60,8%
2009	3,801	-42,0%
2010	3,019	-20,6%

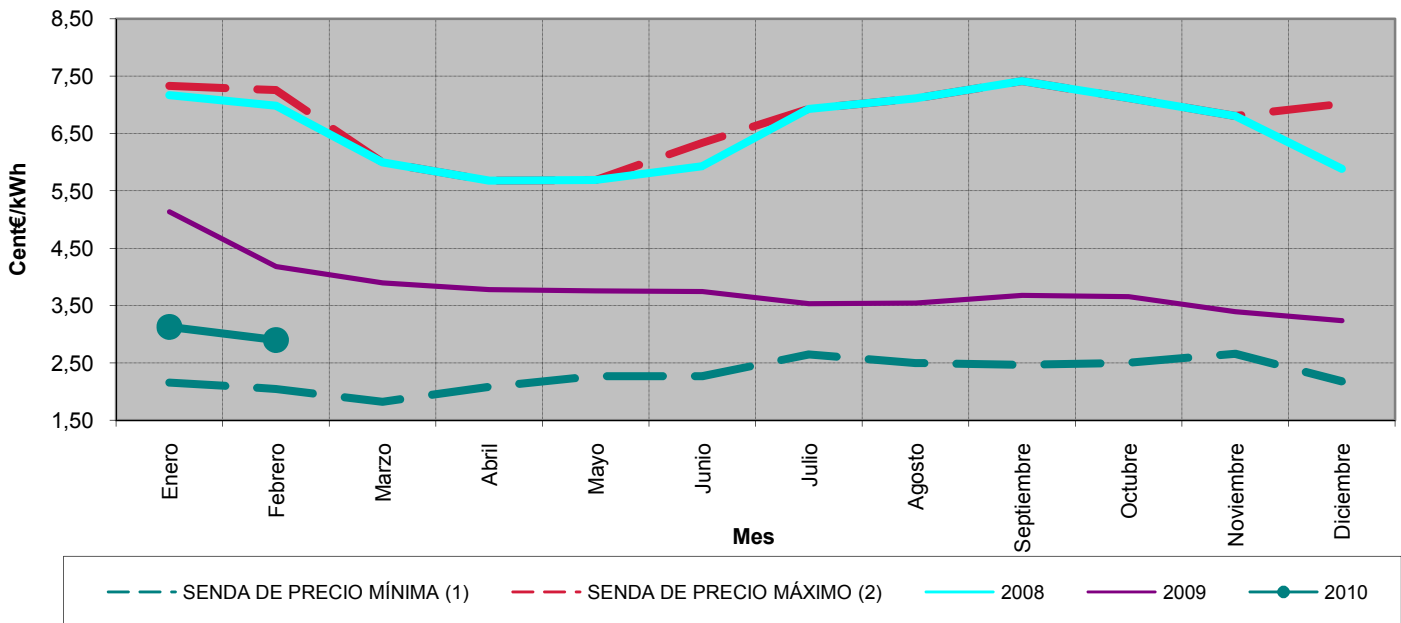

Precios medios ponderados diarios. Marzo 2002 - febrero 2010

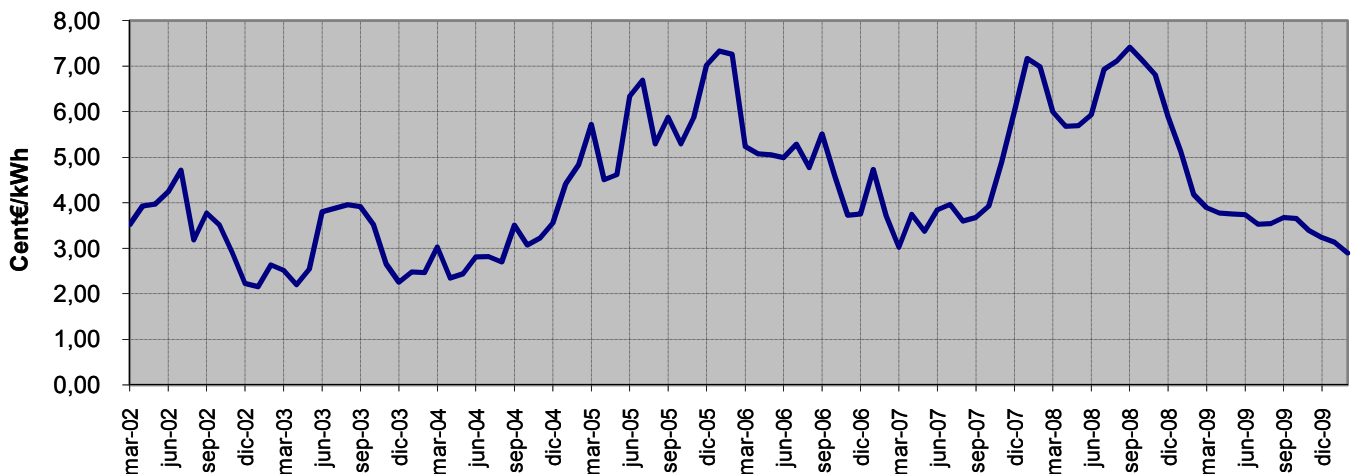

Fuente: OMEL, REE Y CNE

Notas: (1) Para cada uno de los meses refleja el mínimo precio mensual del mercado diario registrado en el periodo 1998 - 2009
(2) Para cada uno de los meses refleja el máximo precio mensual del mercado diario registrado en el periodo 1998 - 2009

6.- Mercado de producción. España

Impacto de los mercados intradiarios, procesos OS y restricciones técnicas en el precio final del mercado del conjunto de los agentes

En los últimos tres meses

Mes	c€/kWh				Tasa de variación de los SS.CC	
	Mercado Intradiario	Procesos OS	Restricciones técnicas	SS.CC	sobre el mes anterior	sobre el mismo mes del año anterior
dic-09	-0,003	0,138	0,262	0,398	23%	52%
ene-10	-0,003	0,197	0,341	0,536	35%	83%
feb-10	-0,002	0,161	0,267	0,425	-21%	13%

Entre marzo 2007 y febrero 2010

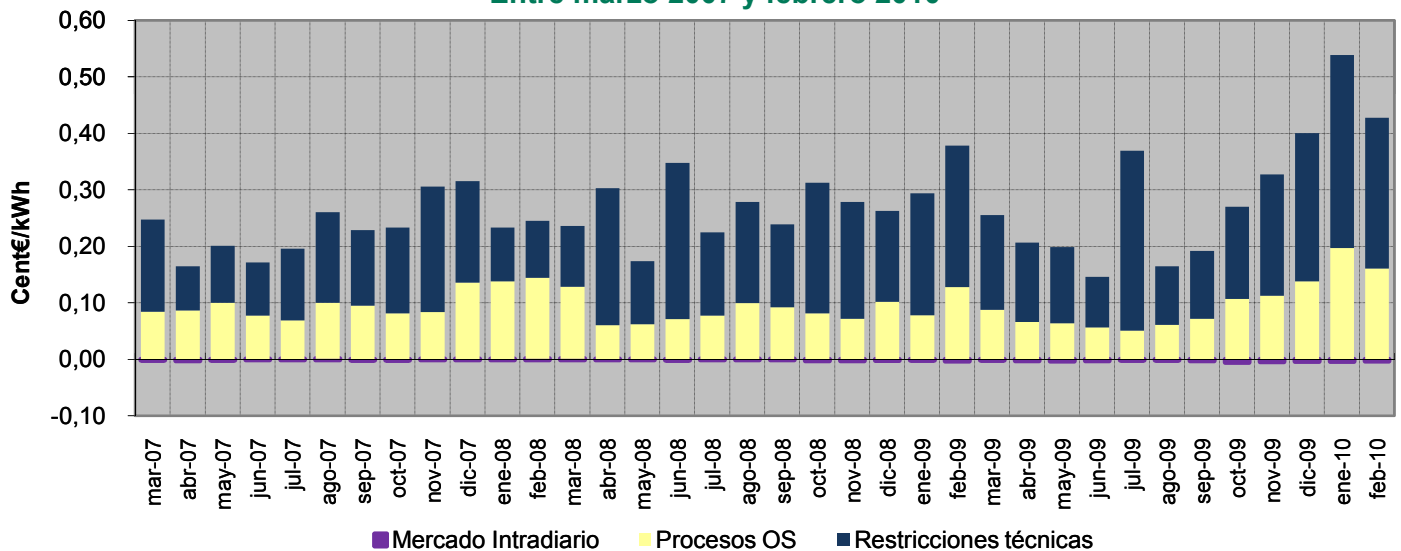

Porcentaje que suponen los SS.CC sobre el precio medio ponderado final del conjunto de los agentes. Marzo 2007 - febrero 2010

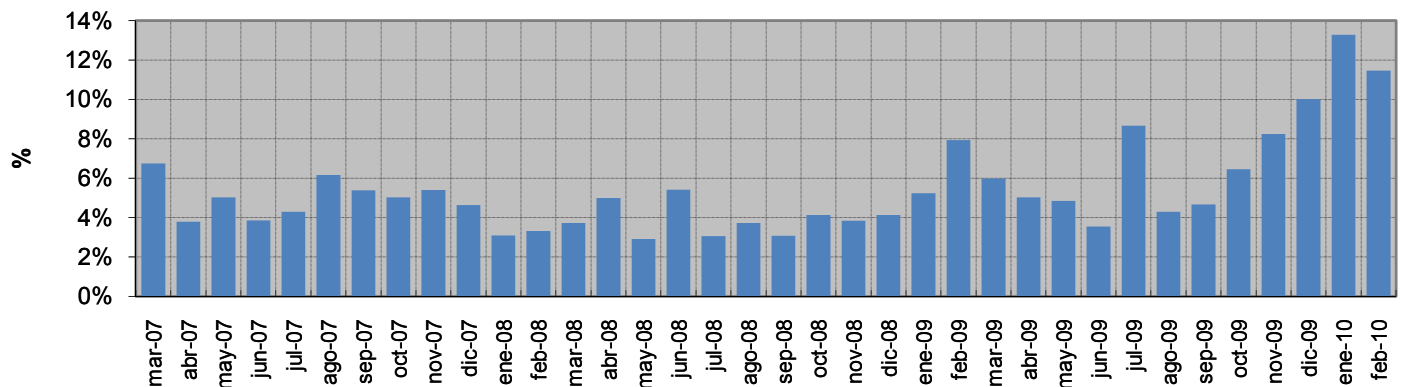

6.- Mercado de producción. España

Evolución del precio medio ponderado del distribuidores/CUR (1)

En los últimos tres meses

Mes	c€/kWh	% de variación	
		sobre el mes anterior	sobre el mismo mes del año anterior
dic-09	4,101	1,2%	-33,9%
ene-10	4,201	2,4%	-23,6%
feb-10	3,861	-8,1%	-16,4%

En los últimos tres años

Año	c€/kWh	% variación sobre el año anterior
2008	6,816	67,2%
2009	4,299	-36,9%
2010	4,041	-6,0%

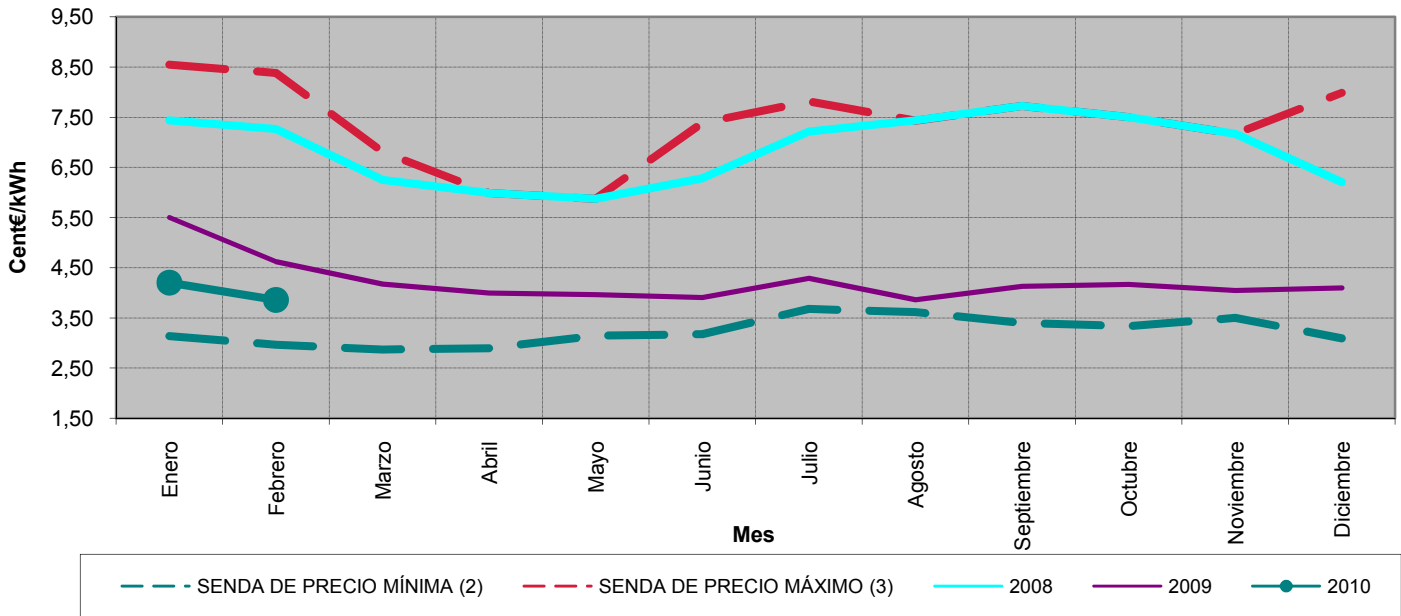

Precios medios ponderados de distribuidores. Marzo 2002 - febrero 2010

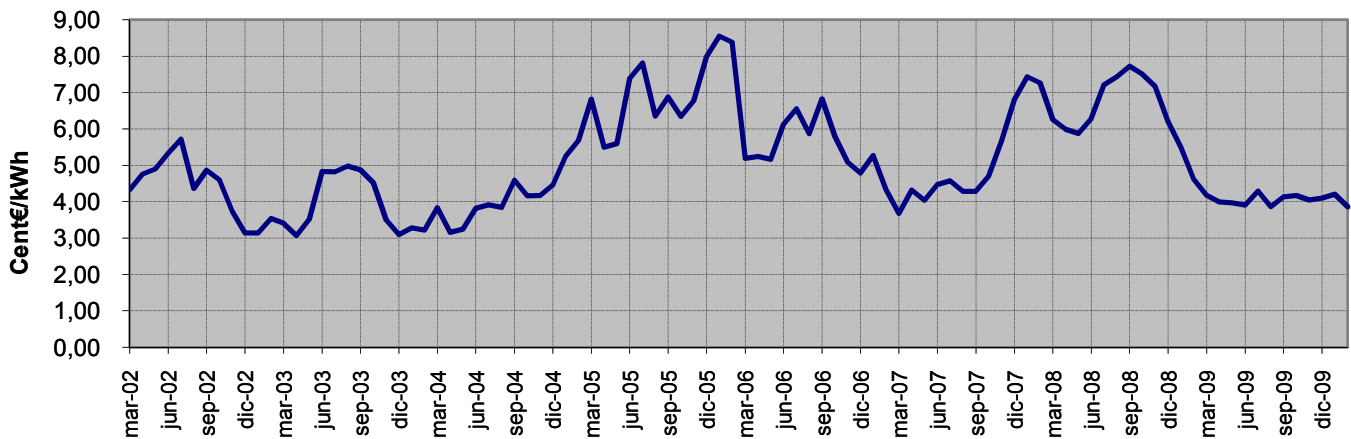

Fuente: OMEL, REE Y CNE

- Notas:
- (1) Hasta junio de 2009 P.F.M. Distribuidoras, a partir de julio de 2009 P.F.M. Comercializadoras de Último Recurso
 - (2) Para cada uno de los meses refleja el mínimo precio final registrado en el periodo 1998 - 2009
 - (3) Para cada uno de los meses refleja el máximo precio final registrado en el periodo 1998 - 2009

6.- Mercado de producción. España

Evolución del precio medio ponderado de comercializadores y clientes cualificados

En los últimos tres meses

Mes	c€/kWh	% de variación	
		sobre el mes anterior	sobre el mismo mes del año anterior
dic-09	3,891	0,8%	-40,0%
ene-10	3,932	1,1%	-31,5%
feb-10	3,633	-7,6%	-25,5%

En los últimos tres años

Mes	c€/kWh	% variación sobre el año anterior
2008	7,165	75,7%
2009	4,239	-40,8%
2010	3,787	-10,7%

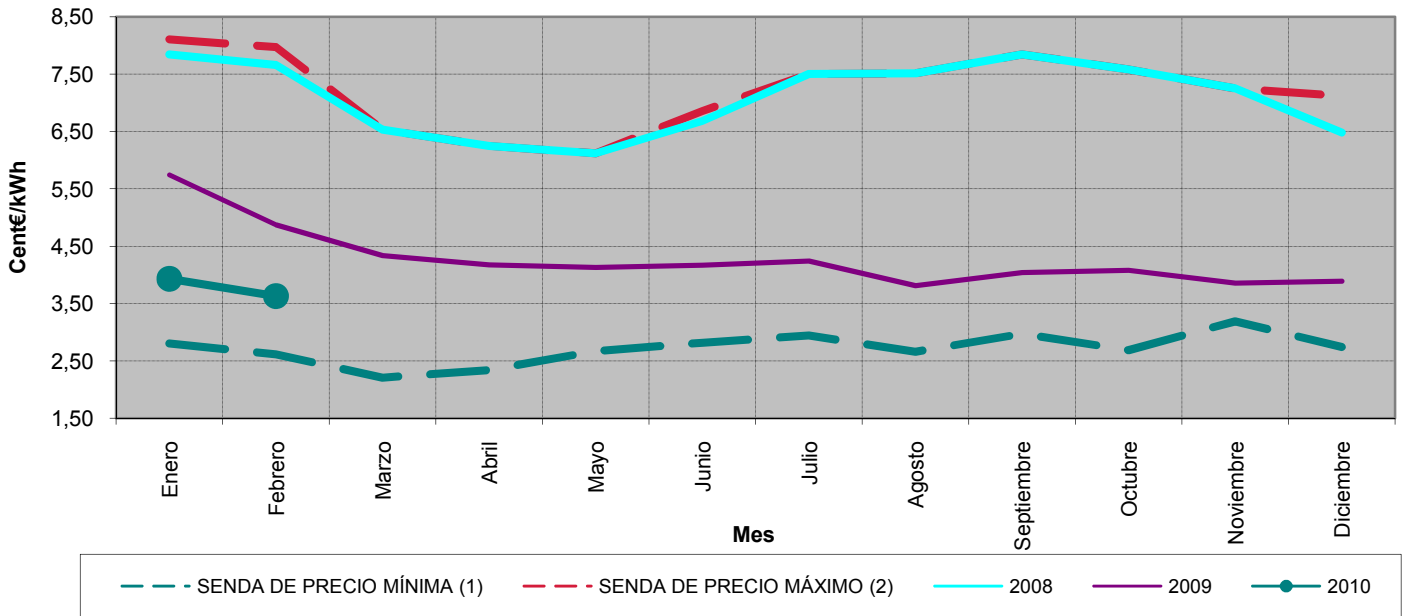

Precios medios ponderados de de clientes cualificados. Marzo 2002 - febrero 2010

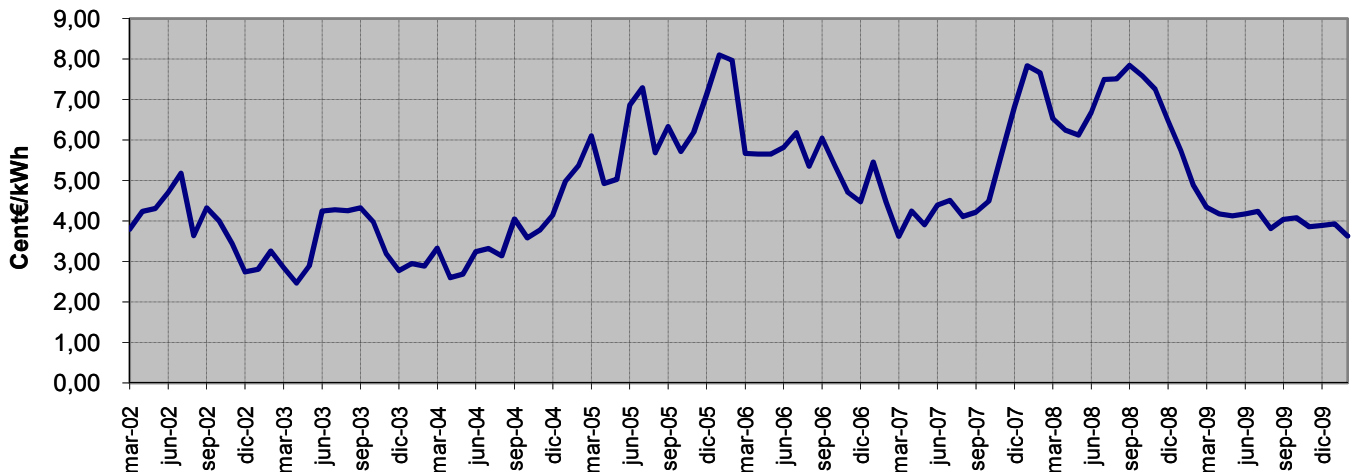

Fuente: OMEL, REE Y CNE

Notas: (1) Para cada uno de los meses refleja el mínimo precio final registrado en el periodo 1998 - 2009
(2) Para cada uno de los meses refleja el máximo precio final registrado en el periodo 1998 - 2009

6.- Mercado de producción. España

Calendario de la discriminación horaria en tres periodos del RD 1164/2001. Zona Peninsular

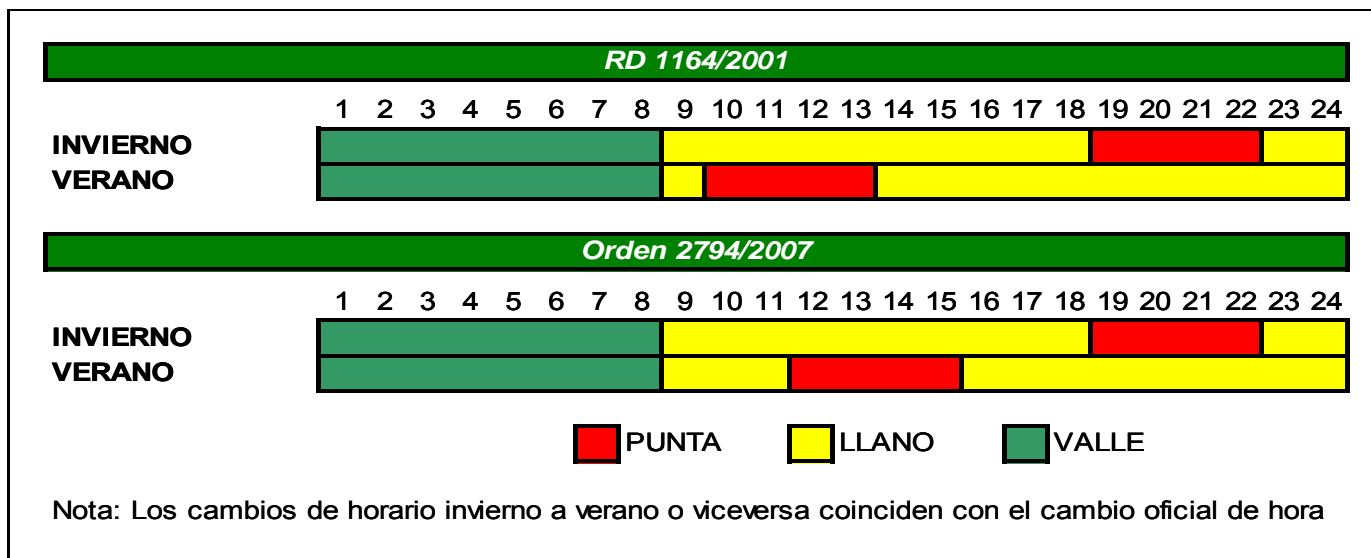

Precio medio ponderado del mercado diario por periodo tarifario de la discriminación horaria en tres periodos del RD 1164/2001 (Cent€/kWh) (1)

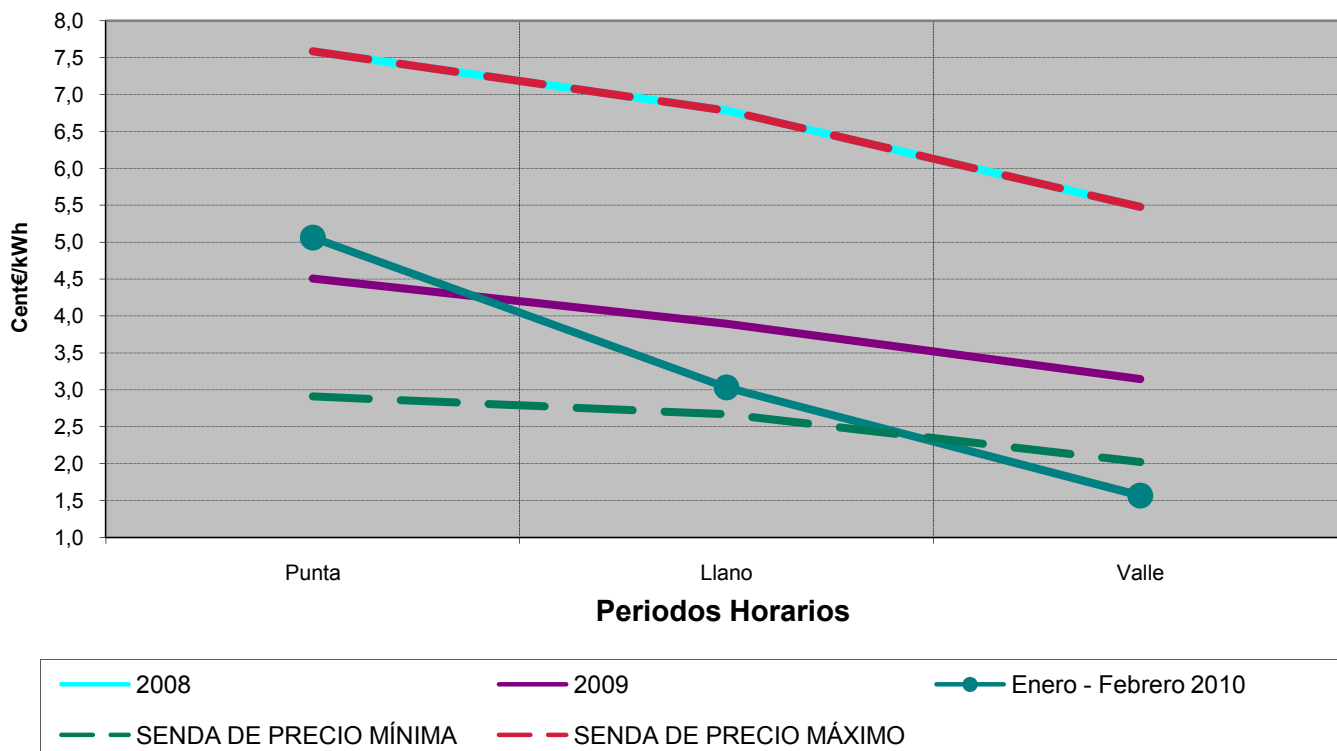

Fuente: OMEL, REE Y CNE

Nota : (1) A partir del 2009 se aplica el calendario establecido en la Orden ITC/2794/2007 para la tarifa 3.0A

6.- Mercado de producción. España

Calendario de la discriminación horaria en seis periodos del RD 1164/2001. Zona Peninsular

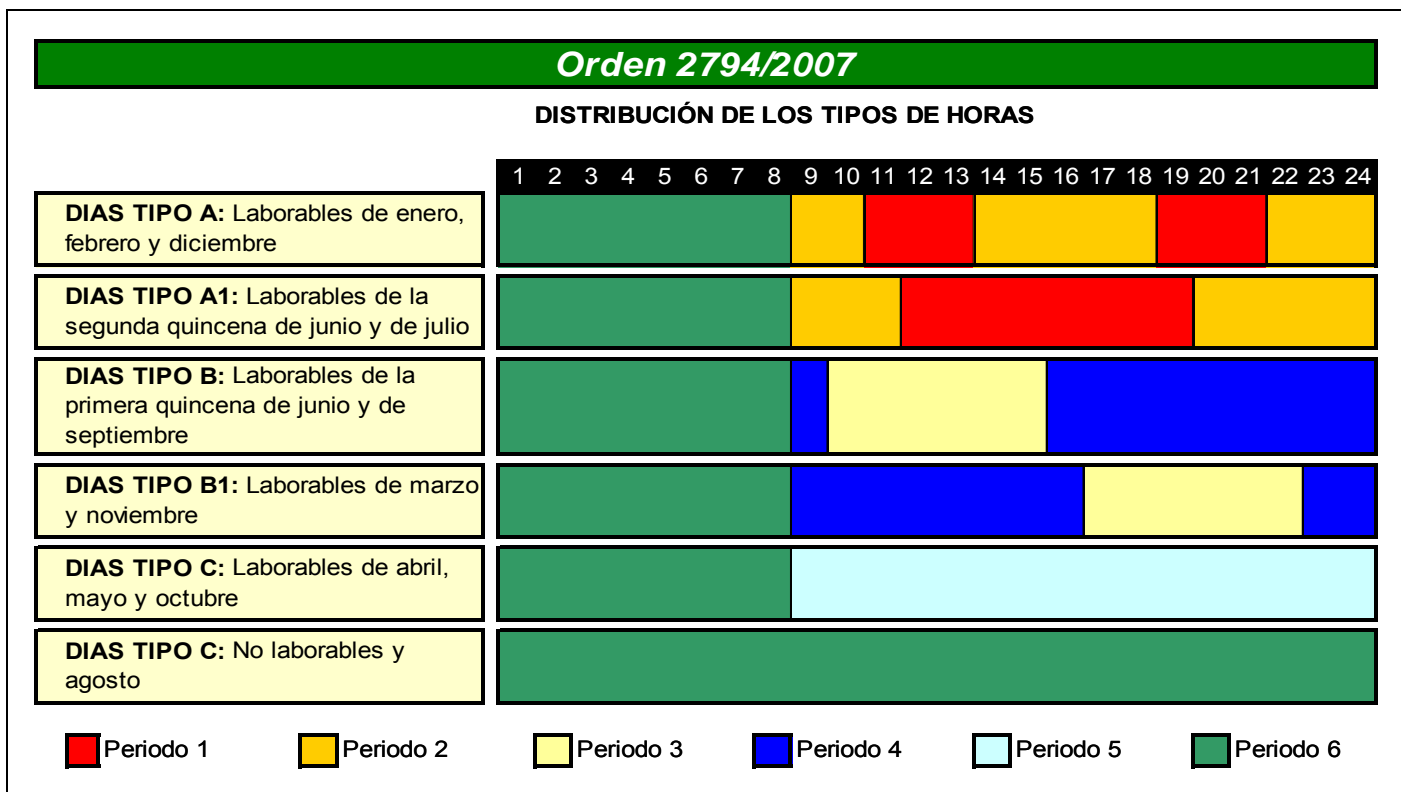
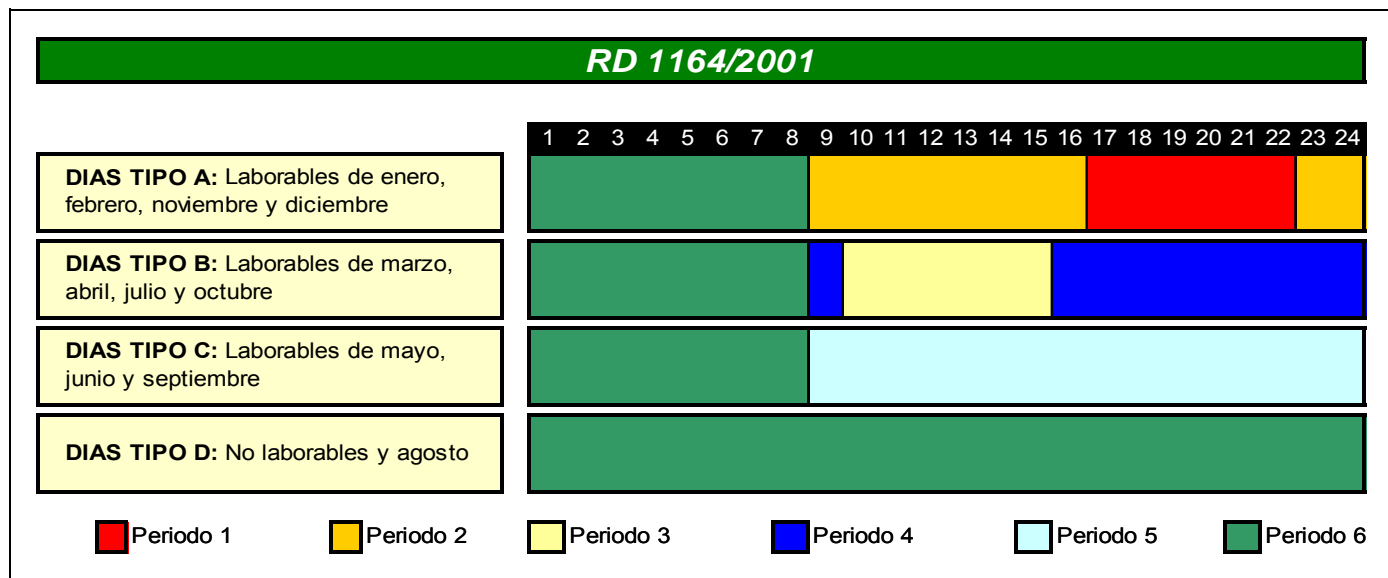

6.- Mercado de producción. España

Precio medio ponderado del mercado diario por periodo tarifario de la discriminación horaria en seis periodos del RD 1164/2001 (Cent€/kWh) (1)

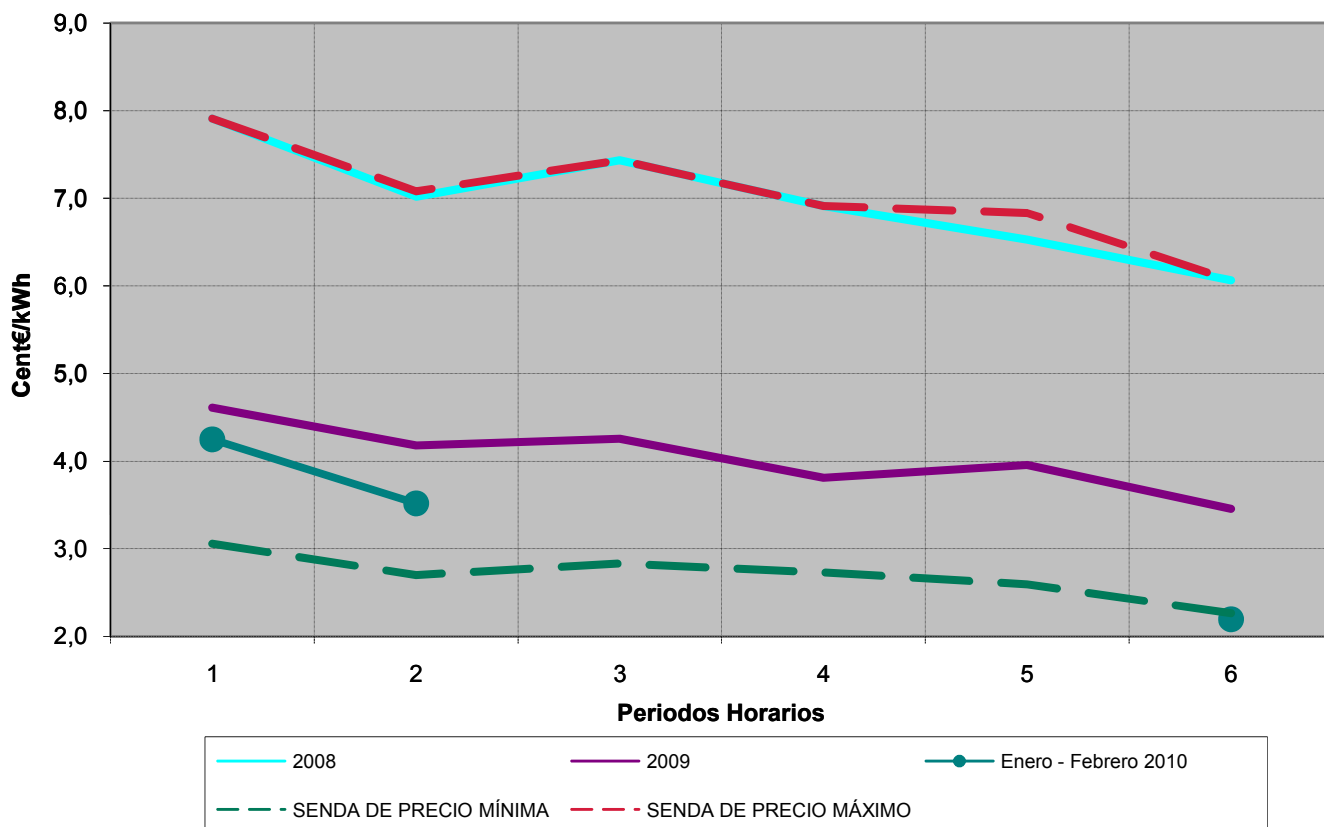

Fuente: OMEL, REE Y CNE

Nota : (1) A partir del 2009 se aplica el calendario establecido en la Orden ITC/2794/2007

7.- Mercado de producción. MIBEL

Evolución del mercado de electricidad en los últimos tres meses

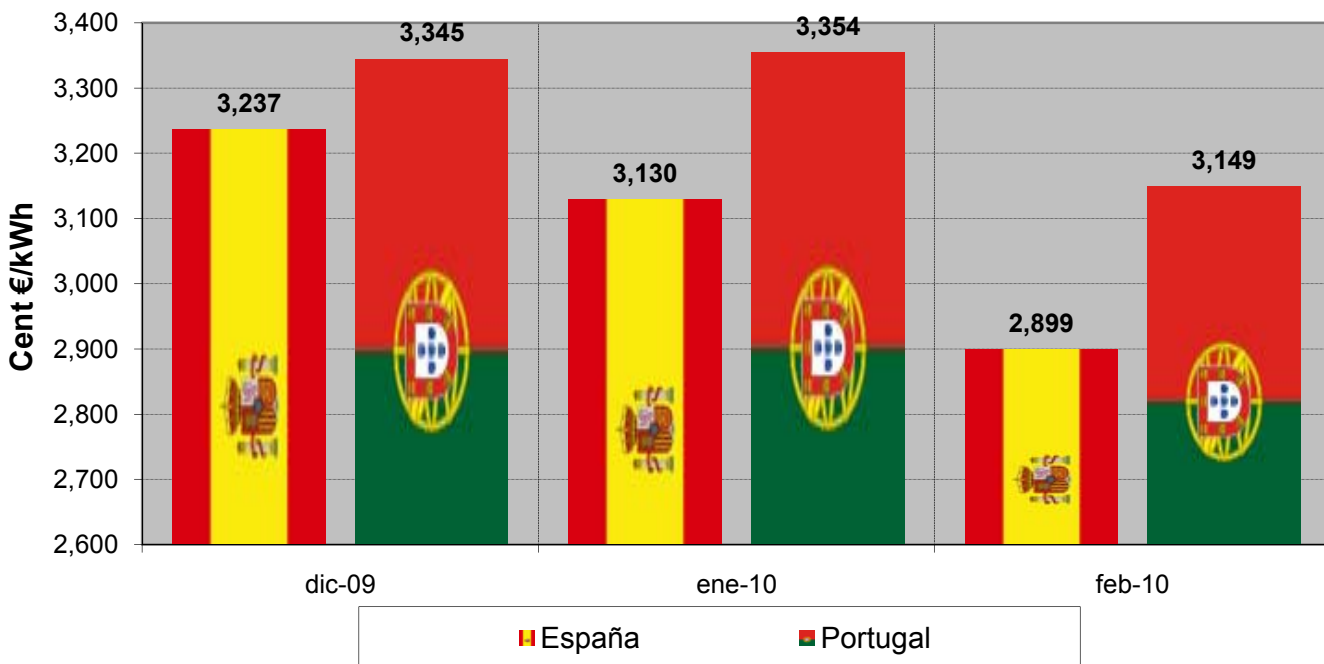

Aplicación del "Market Splitting"

Nº de Horas

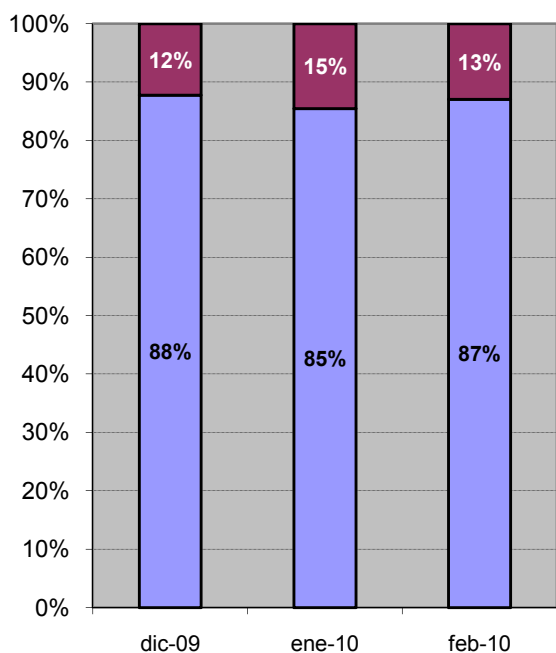

Energía

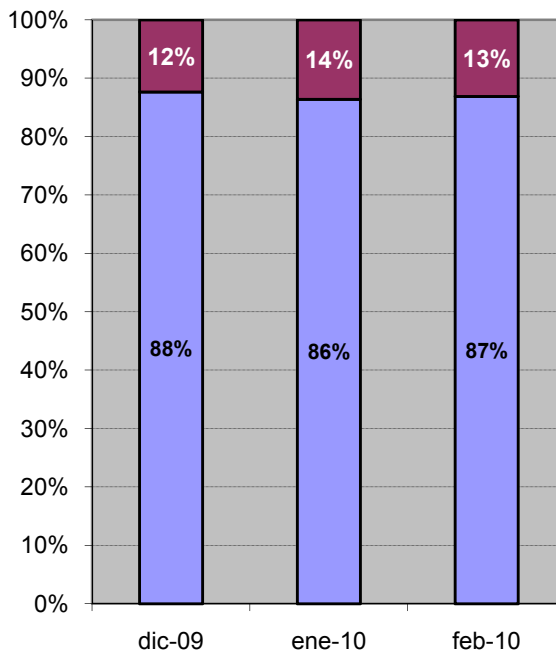

■ Precio España ≠ Precio Portugal

■ Precio España = Precio Portugal

7.- Mercado de producción. MIBEL

Evolución del mercado de electricidad desde julio de 2007

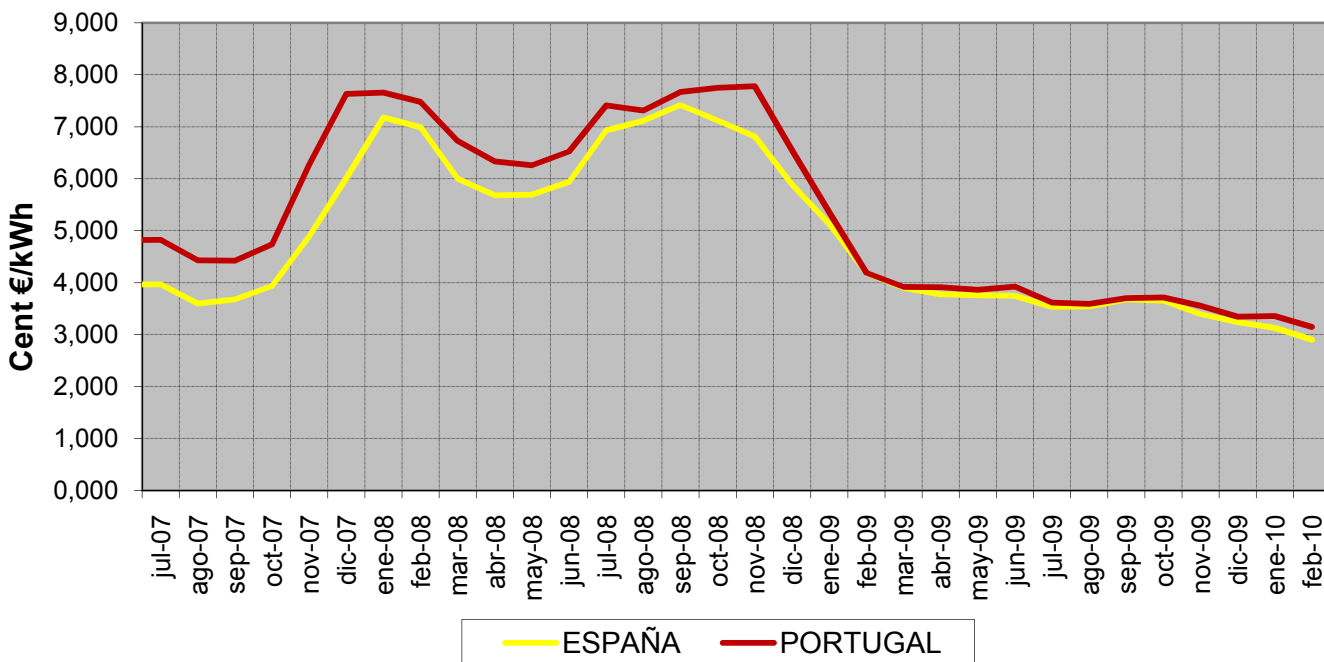

Diferencias de precios entre la zona portuguesa y española desde julio de 2007

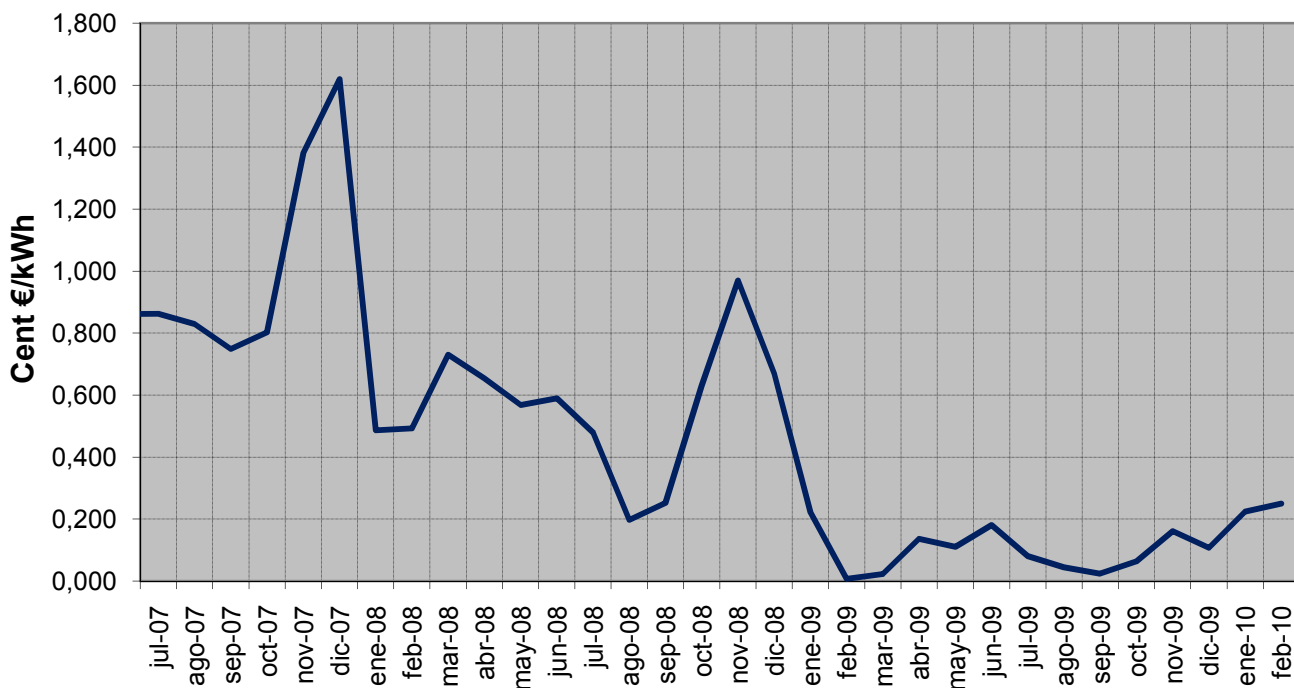

8. Facturación por el suministro de electricidad del consumidor medio

En la presente sección se analiza cual hubiera sido la facturación por el suministro de electricidad, en adelante FSE, que hubiera tenido el consumidor medio (de cada tarifa de acceso), por la adquisición de la energía en el mercado spot.

La FSE incluye los siguientes componentes de coste:

- Facturación media de acceso por grupo tarifario, según la base de datos de liquidaciones eléctricas.
- Facturación media de los pagos por capacidad resultante de aplicar los precios unitarios del servicio de capacidad a la demanda en consumo por grupo tarifario, según la información de la base de datos de liquidaciones eléctricas, incrementada por las pérdidas estándares.
- Facturación de la energía en el mercado spot resultante de aplicar el coste horario de energía en el mercado organizado para Comercializadoras en Mercado Libre y Consumidores Directos a Mercado Libre publicado en la página web de la CNE, a la curva de carga horaria en b.c. del grupo tarifario.

La curva de carga en b.c. del grupo tarifario se confecciona distribuyendo la demanda en consumo por periodo tarifario de cada grupo tarifario incrementada por las pérdidas estándares según el perfil de consumo del grupo tarifario.

Para los consumidores de baja tensión, se han considerado cómo perfiles de consumo los perfiles finales publicado por REE en su página web. Para los consumidores de alta tensión se ha considerado un perfil de consumo plano.

La FSE no incluye impuestos, ni margen de comercialización

La facturación de la electricidad de los consumidores que adquieren su energía a un comercializador libre es el resultado de la libre negociación entre las partes, y depende de numerosos factores, tales como el nivel de tensión, potencia contratada, perfil de consumo, referencia de los mercados a plazo, etc... por lo que no tiene por qué coincidir con el mostrado en el presente apartado.

Los datos mostrados en la presente sección son publicados a título meramente informativo.

8. Facturación por el suministro de electricidad del consumidor medio

Último mes disponible. Noviembre 2009

Grupo tarifario	c€/kWh				Tasa de variación sobre el mismo mes del año anterior			
	Tarifa de acceso	Pagos por capacidad	Coste de la energía	Total	Tarifa de acceso	Pagos por capacidad	Coste de la energía	Total
BT (< 1 kV)	6,50	0,96	4,79	11,09	63%	53%	-42%	-14%
Pc ≤ 15 kW sin DH	7,57	0,65	4,49	12,71	86%	0%	-46%	-3%
Pc ≤ 15 kW con DH	4,10	0,30	3,85	8,25	44%	-16%	-50%	-24%
Pc > 15 kW	5,02	0,58	4,33	9,93	28%	-4%	-48%	-23%
AT 1 (≥ 1 kV y < 36 kV)	2,86	0,15	3,68	6,70	61%	-5%	-50%	-28%
3.1.A	4,58	0,37	3,71	8,66	76%	-8%	-50%	-17%
6.1.A	2,35	0,09	3,67	6,11	50%	-11%	-50%	-32%
AT 2 (≥ 36 kV y < 72,5 kV)	1,06	0,08	3,54	4,68	30%	-8%	-50%	-41%
AT 3 (≥ 72,5 kV y < 145 kV)	0,90	0,07	3,45	4,42	38%	-6%	-50%	-42%
AT 4 (≥ 145 kV)	0,70	0,06	3,39	4,14	10%	-14%	-51%	-46%
Total	4,29	0,54	4,19	8,44	130%	147%	-43%	-11%

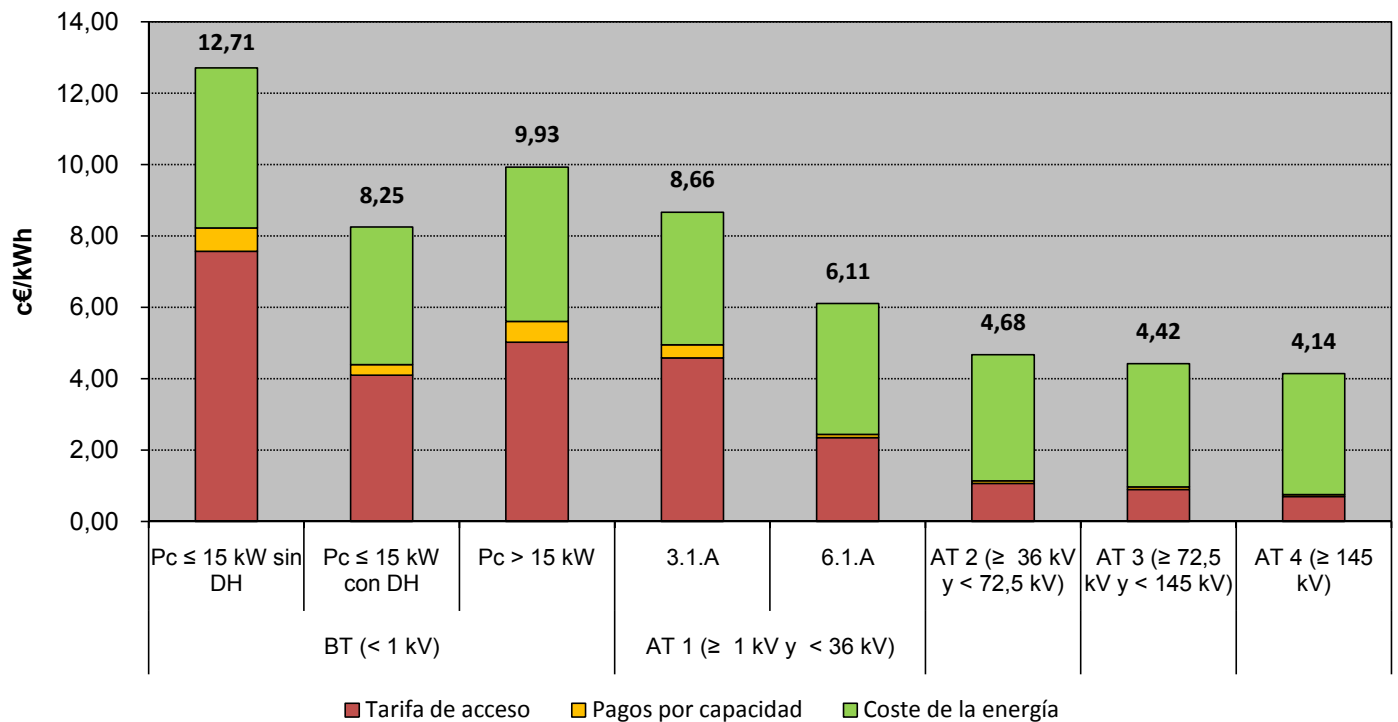

Fuente: CNE (SINCRO, liquidación 1 de 2010) , OMEL y REE .

Nota : No incluye impuestos, ni margen de comercialización

8. Facturación por el suministro de electricidad del consumidor medio

Últimos 12 meses. Dic 2008 - nov 2009

Grupo tarifario	c€/kWh				Tasa de variación: dic 2008-nov 2009 s/ dic 2007-nov 2008			
	Tarifa de acceso	Pagos por capacidad	Coste de la energía	Total	Tarifa de acceso	Pagos por capacidad	Coste de la energía	Total
BT (< 1 kV)	6,20	0,87	4,94	11,17	54%	33%	-39%	-12%
Pc ≤ 15 kW sin DH	7,27	0,65	4,60	12,52	65%	-10%	-43%	-5%
Pc ≤ 15 kW con DH	4,70	0,29	4,06	9,05	58%	-17%	-47%	-17%
Pc > 15 kW	4,82	0,60	4,75	10,16	26%	-3%	-41%	-19%
AT 1 (≥ 1 kV y < 36 kV)	2,63	0,22	4,37	7,22	52%	2%	-40%	-21%
3.1.A	3,82	0,37	4,31	8,50	59%	-9%	-41%	-16%
6.1.A	2,28	0,17	4,39	6,85	43%	-1%	-39%	-24%
AT 2 (≥ 36 kV y < 72,5 kV)	1,04	0,14	4,24	5,43	30%	-2%	-40%	-32%
AT 3 (≥ 72,5 kV y < 145 kV)	0,85	0,12	4,14	5,11	33%	6%	-42%	-35%
AT 4 (≥ 145 kV)	0,73	0,10	4,01	4,84	25%	-1%	-44%	-38%
Total	3,53	0,43	4,52	8,19	84%	59%	-39%	-14%

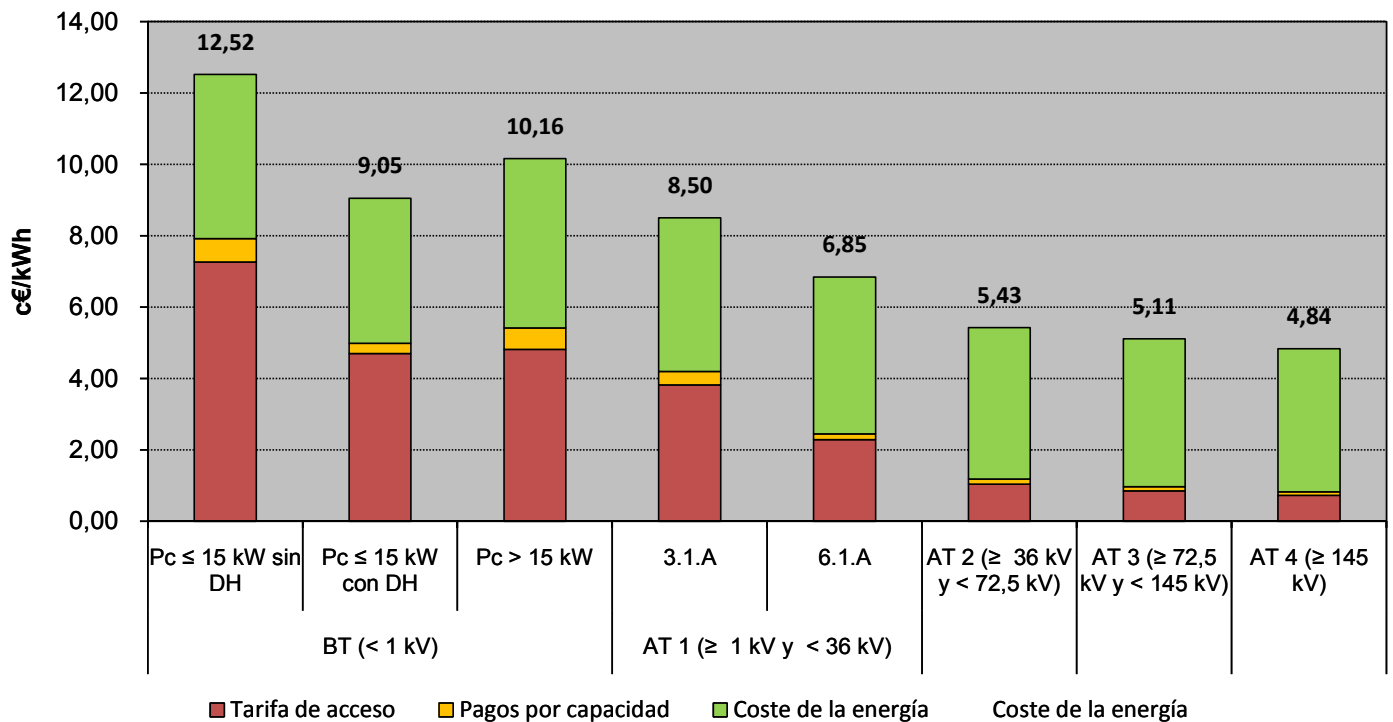

Fuente: CNE (SINCRO, liquidación 1 de 2010), OMEL y REE.

Nota: No incluye impuestos, ni margen de comercialización

8. Facturación por el suministro de electricidad del consumidor medio**Distribución del coste medio por componente**

Grupo tarifario	Noviembre 2009				Noviembre 2008			
	Tarifa de acceso	Pagos por capacidad	Coste de la energía	Total	Tarifa de acceso	Pagos por capacidad	Coste de la energía	Total
BT (< 1 kV)	59%	9%	43%	100%	31%	5%	64%	100%
Pc ≤ 15 kW sin DH	60%	5%	35%	100%	31%	5%	64%	100%
Pc ≤ 15 kW con DH	50%	4%	47%	100%	26%	3%	71%	100%
Pc > 15 kW	51%	6%	44%	100%	31%	5%	65%	100%
AT 1 (≥ 1 kV y < 36 kV)	43%	2%	55%	100%	19%	2%	79%	100%
3.1.A	53%	4%	43%	100%	25%	4%	71%	100%
6.1.A	38%	1%	60%	100%	17%	1%	81%	100%
AT 2 (≥ 36 kV y < 72,5 kV)	23%	2%	76%	100%	10%	1%	89%	100%
AT 3 (≥ 72,5 kV y < 145 kV)	20%	2%	78%	100%	8%	1%	91%	100%
AT 4 (≥ 145 kV)	17%	1%	82%	100%	8%	1%	91%	100%
Total	51%	6%	50%	100%	20%	2%	78%	100%

Grupo tarifario	Dic 2008 - nov 2009				Dic 2007 - nov 2008			
	Tarifa de acceso	Pagos por capacidad	Coste de la energía	Total	Tarifa de acceso	Pagos por capacidad	Coste de la energía	Total
BT (< 1 kV)	55%	8%	44%	100%	32%	5%	63%	100%
Pc ≤ 15 kW sin DH	58%	5%	37%	100%	33%	6%	61%	100%
Pc ≤ 15 kW con DH	52%	3%	45%	100%	27%	3%	70%	100%
Pc > 15 kW	47%	6%	47%	100%	31%	5%	65%	100%
AT 1 (≥ 1 kV y < 36 kV)	36%	3%	61%	100%	19%	2%	79%	100%
3.1.A	45%	4%	51%	100%	24%	4%	72%	100%
6.1.A	33%	2%	64%	100%	18%	2%	80%	100%
AT 2 (≥ 36 kV y < 72,5 kV)	19%	3%	78%	100%	10%	2%	88%	100%
AT 3 (≥ 72,5 kV y < 145 kV)	17%	2%	81%	100%	8%	1%	91%	100%
AT 4 (≥ 145 kV)	15%	2%	83%	100%	7%	1%	91%	100%
Total	43%	5%	55%	100%	20%	3%	77%	100%

Fuente: CNE (SINCRO, liquidación 1 de 2010), OMEL y REE.

Nota: No incluye impuestos, ni margen de comercialización

8. Facturación por el suministro de electricidad del consumidor medio

Coste medio de la electricidad durante los doce meses anteriores a cada fecha para los consumidores conectados a redes de baja tensión (≤ 1 kV)

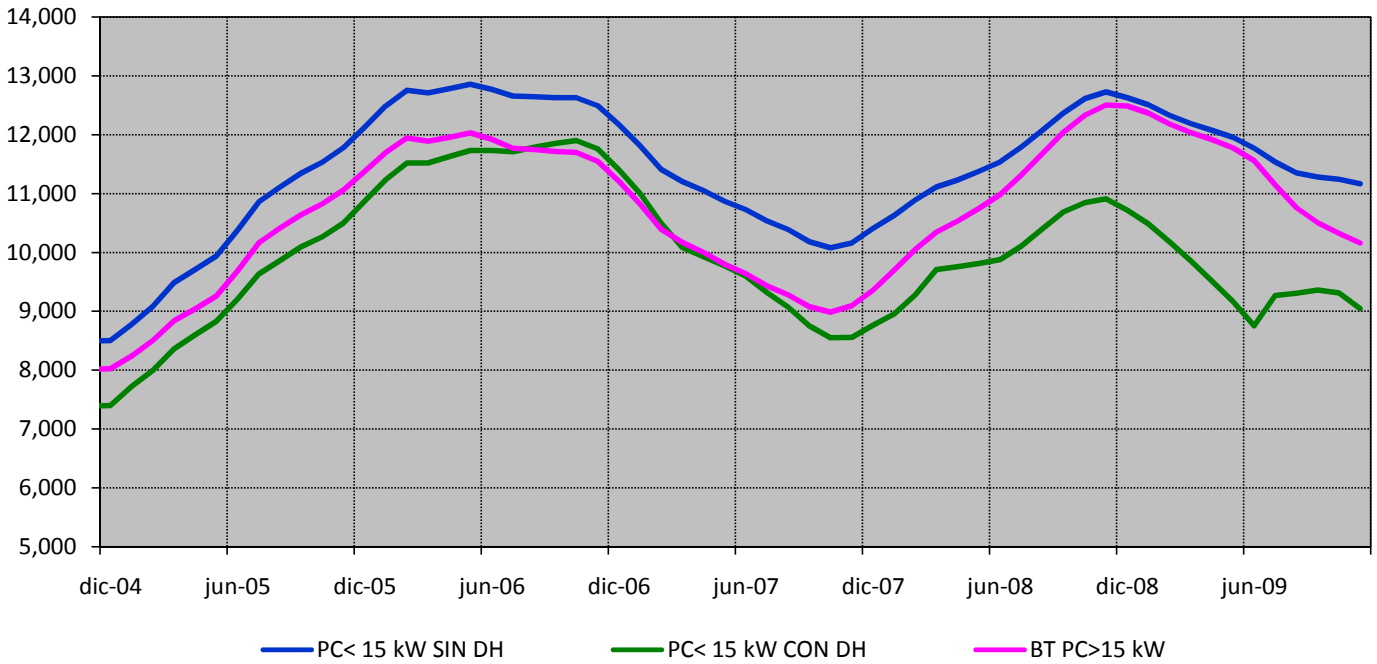

Coste medio de la electricidad durante los doce meses anteriores a cada fecha para los consumidores conectados a redes de alta tensión (>1 kV)

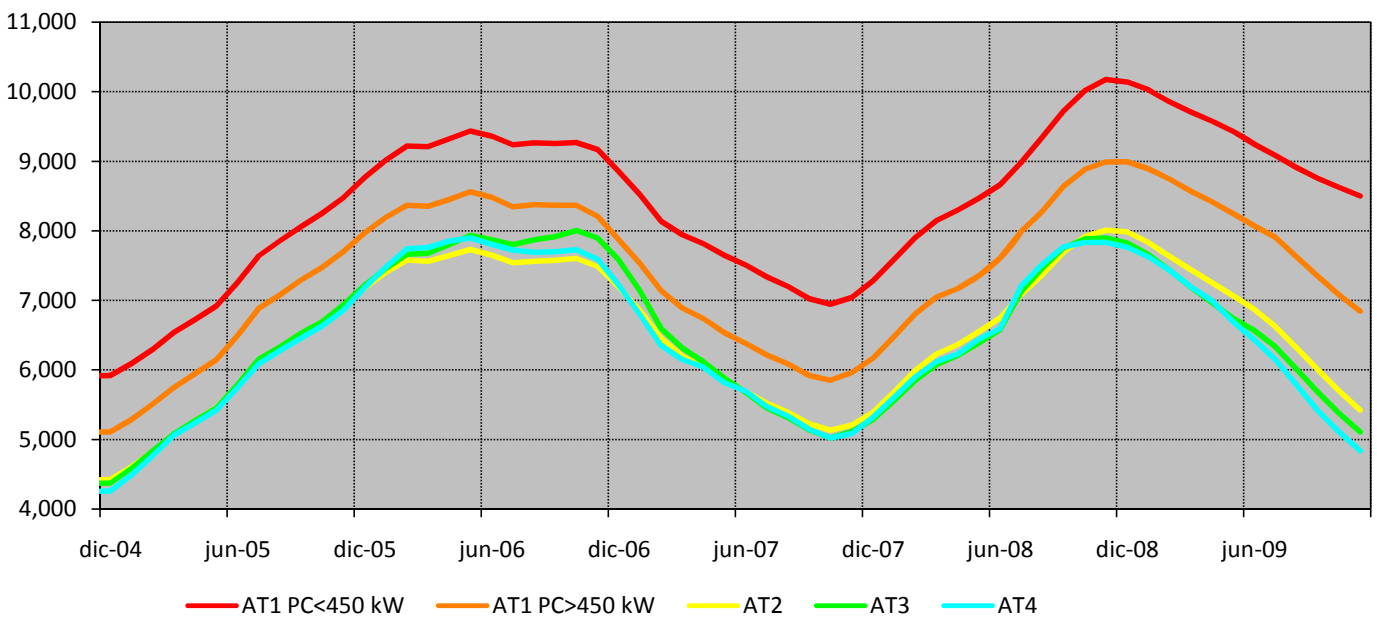

Fuente: CNE (SINCRO, liquidación 1 de 2010), OMEL y REE.

Nota: No incluye impuestos, ni margen de comercialización

8. Facturación por el suministro de electricidad del consumidor medio

Consumidores de Baja Tensión con $P_c \leq 15$ kW sin DH

en los últimos cuatro meses

Componente	c€/kWh				Tasa de variación sobre el mismo mes del año anterior			
	ago-09	sep-09	oct-09	nov-09	ago 09 s/ ago 08	sep 09 s/ sep 08	oct 09 s/ oct 08	nov 09 s/ nov 08
Tarifa de acceso	7,62	7,67	7,71	7,57	73%	72%	75%	86%
Pagos por capacidad	0,65	0,65	0,65	0,65	0%	0%	0%	0%
Coste de la energía	4,26	4,49	4,55	4,49	-50%	-49%	-47%	-46%
Mercado Diario	4,07	4,26	4,24	4,09	-50%	-50%	-49%	-49%
SS.CC	0,19	0,22	0,31	0,40	-39%	-17%	-14%	25%
Total	12,53	12,81	12,91	12,71	-8%	-8%	-6%	-3%

en los últimos cuatro años

Componente	c€/kWh				Tasa de variación sobre el año anterior			
	2006	2007	2008	Últimos 12 meses. Dic 2008 - nov 2009	2006 s/ 2005	2007 s/ 2006	2008 s/ 2007	Últimos 12 meses. Dic 2008 - nov 2009 s/
Tarifa de acceso	5,24	5,37	4,27	7,27	3%	3%	-21%	70%
Pagos por capacidad	1,51	1,51	0,65	0,65			-57%	0%
Coste de la energía	6,69	5,08	7,98	4,60	-4%	-24%	57%	-42%
Mercado Diario	6,29	4,81	7,68	4,30	-6%	-24%	60%	-44%
SS.CC	0,40	0,27	0,30	0,31	27%	-32%	11%	2%
Total	13,44	11,96	12,90	12,52	-1%	-11%	8%	-3%

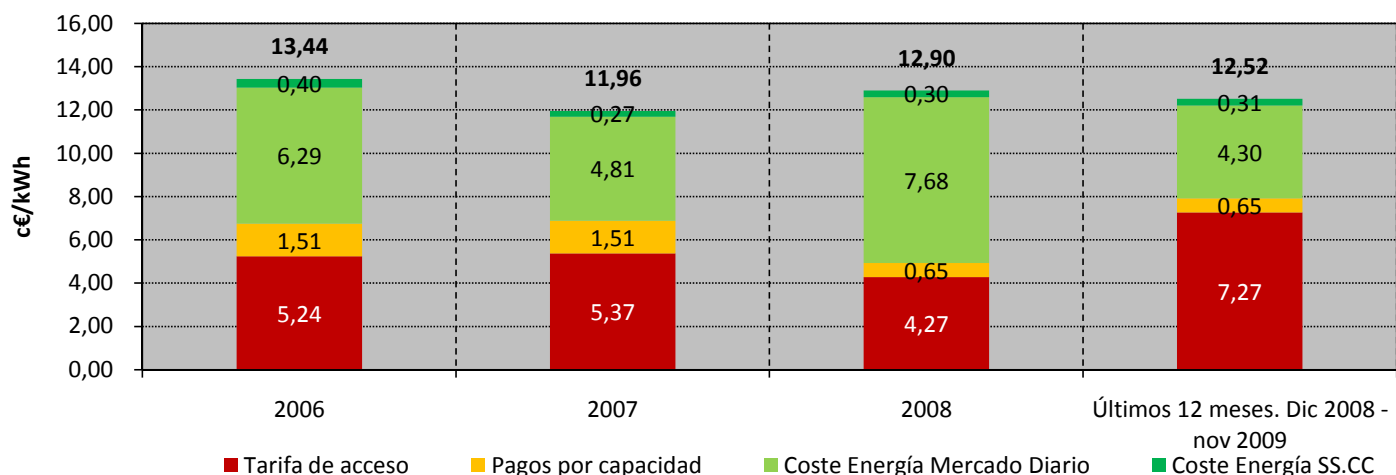

Fuente: CNE (SINCRO, liquidación 1 de 2010), OMEL y REE.

Nota: No incluye impuestos, ni margen de comercialización

8. Facturación por el suministro de electricidad del consumidor medio

Consumidores de Baja Tensión con Pc ≤ 15 kW con DH

en los últimos cuatro meses

Componente	c€/kWh				Tasa de variación sobre el mismo mes del año anterior			
	ago-09	sep-09	oct-09	nov-09	ago 09 s/ ago 08	sep 09 s/ sep 08	oct 09 s/ oct 08	nov 09 s/ nov 08
Tarifa de acceso	5,05	5,09	4,73	4,10	69%	69%	56%	44%
Pagos por capacidad	0,28	0,29	0,28	0,30	-17%	-16%	-17%	-16%
Coste de la energía	4,02	4,11	4,17	3,85	-51%	-51%	-48%	-50%
Mercado Diario	3,85	3,93	3,92	3,54	-51%	-52%	-49%	-53%
SS.CC	0,17	0,18	0,25	0,31	-40%	-23%	-15%	19%
Total	9,35	9,48	9,18	8,25	-19%	-19%	-19%	-24%

en los últimos cuatro años

Componente	c€/kWh				Tasa de variación sobre el año anterior			
	2006	2007	2008	Últimos 12 meses. Dic 2008 - nov 2009	2006 s/ 2005	2007 s/ 2006	2008 s/ 2007	Últimos 12 meses. Dic 2008 - nov 2009 s/
Tarifa de acceso	4,12	3,42	2,90	4,70	16%	-17%	-15%	62%
Pagos por capacidad	0,97	0,54	0,33	0,29	7%	-44%	-38%	-13%
Coste de la energía	6,32	4,81	7,49	4,06	-1%	-24%	56%	-46%
Mercado Diario	5,95	4,55	7,23	3,81	-3%	-23%	59%	-47%
SS.CC	0,37	0,25	0,26	0,25	25%	-32%	1%	-1%
Total	11,41	8,76	10,73	9,05	5%	-23%	22%	-16%

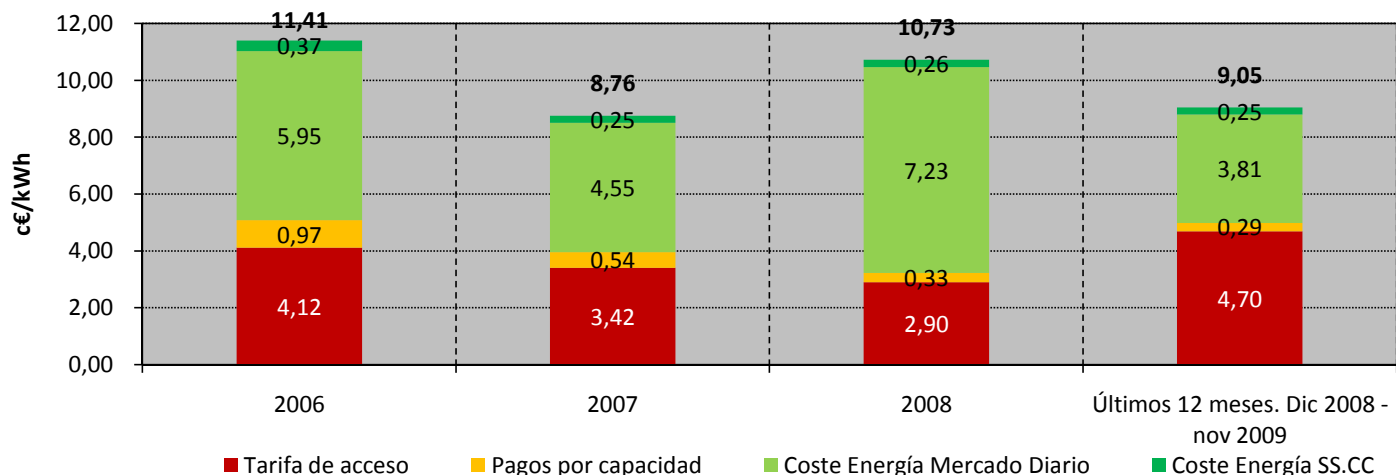

Fuente: CNE (SINCRO, liquidación 1 de 2010), OMEL, REE y CNE.

Nota: No incluye impuestos, ni margen de comercialización

8. Facturación por el suministro de electricidad del consumidor medio

Consumidores de Baja Tensión con Pc > 15 kW

en los últimos cuatro meses

Componente	c€/kWh				Tasa de variación sobre el mismo mes del año anterior			
	ago-09	sep-09	oct-09	nov-09	ago 09 s/ ago 08	sep 09 s/ sep 08	oct 09 s/ oct 08	nov 09 s/ nov 08
Tarifa de acceso	4,92	5,00	5,05	5,02	26%	28%	30%	28%
Pagos por capacidad	0,59	0,59	0,58	0,58	-5%	-5%	-5%	-4%
Coste de la energía	4,26	4,46	4,52	4,33	-51%	-50%	-48%	-48%
Mercado Diario	4,08	4,23	4,21	3,95	-51%	-51%	-49%	-50%
SS.CC	0,19	0,22	0,31	0,37	-44%	-22%	-19%	12%
Total	9,77	10,05	10,15	9,93	-26%	-26%	-23%	-23%

en los últimos cuatro años

Componente	c€/kWh				Tasa de variación sobre el año anterior			
	2006	2007	2008	Últimos 12 meses. Dic 2008 - nov 2009	2006 s/ 2005	2007 s/ 2006	2008 s/ 2007	Últimos 12 meses. Dic 2008 - nov 2009 s/
Tarifa de acceso	3,72	3,58	3,84	4,82	2%	-4%	8%	25%
Pagos por capacidad	0,61	0,62	0,62	0,60	-1%	1%	0%	-3%
Coste de la energía	6,89	5,17	8,03	4,75	-3%	-25%	55%	-41%
Mercado Diario	6,48	4,89	7,72	4,44	-5%	-25%	58%	-42%
SS.CC	0,40	0,28	0,31	0,31	28%	-31%	12%	-1%
Total	11,21	9,36	12,49	10,16	-1%	-17%	33%	-19%

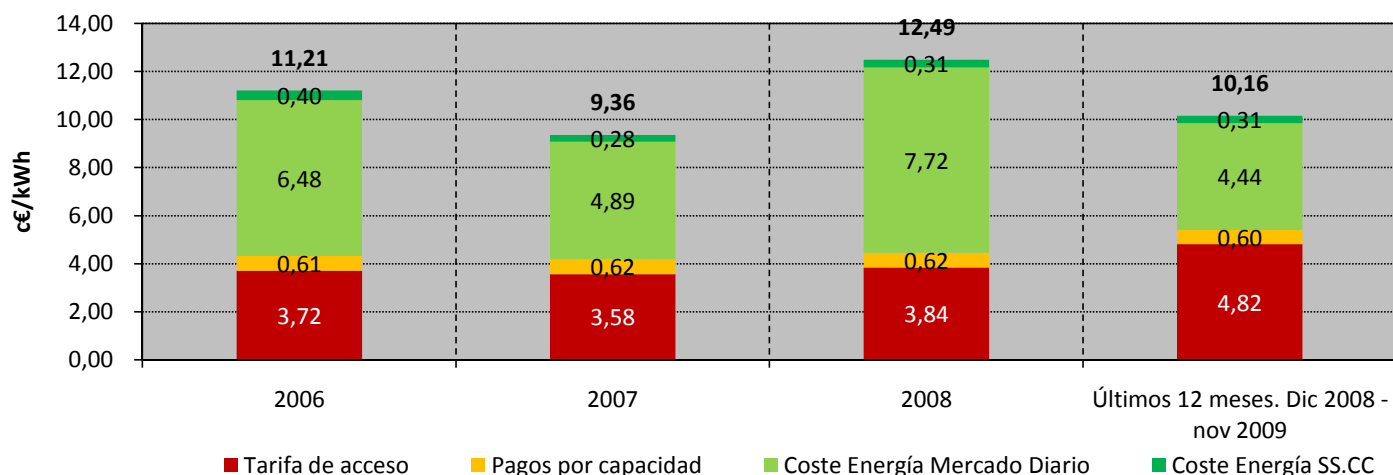

Fuente: CNE (SINCRO, liquidación 1 de 2010), OMEL, REE y CNE.

Nota: No incluye impuestos, ni margen de comercialización

8. Facturación por el suministro de electricidad del consumidor medio

Consumidores de AT 1 (≥ 1 kV y < 36 kV) con $P_c \leq 450$ kW (3.1A)

en los últimos cuatro meses

Componente	c€/kWh				Tasa de variación sobre el mismo mes del año anterior			
	ago-09	sep-09	oct-09	nov-09	ago 09 s/ ago 08	sep 09 s/ sep 08	oct 09 s/ oct 08	nov 09 s/ nov 08
Tarifa de acceso	4,33	4,48	4,55	4,58	77%	79%	80%	76%
Pagos por capacidad	0,36	0,38	0,37	0,37	-11%	-8%	-10%	-8%
Coste de la energía	3,80	3,95	4,00	3,71	-51%	-51%	-49%	-50%
Mercado Diario	3,63	3,76	3,75	3,39	-52%	-52%	-50%	-53%
SS.CC	0,17	0,19	0,26	0,32	-42%	-23%	-20%	15%
Total	8,49	8,80	8,92	8,66	-20%	-20%	-17%	-17%

en los últimos cuatro años

Componente	c€/kWh				Tasa de variación sobre el año anterior			
	2006	2007	2008	Últimos 12 meses. Dic 2008 - nov 2009	2006 s/ 2005	2007 s/ 2006	2008 s/ 2007	Últimos 12 meses. Dic 2008 - nov 2009 s/
Tarifa de acceso	2,33	2,24	2,44	3,82	6%	-4%	9%	56%
Pagos por capacidad	0,42	0,42	0,41	0,37	1%	0%	-2%	-9%
Coste de la energía	6,10	4,62	7,29	4,31	-1%	-24%	58%	-41%
Mercado Diario	5,74	4,37	7,02	4,06	-2%	-24%	61%	-42%
SS.CC	0,36	0,25	0,27	0,25	27%	-31%	7%	-9%
Total	8,85	7,28	10,14	8,50	1%	-18%	39%	-16%

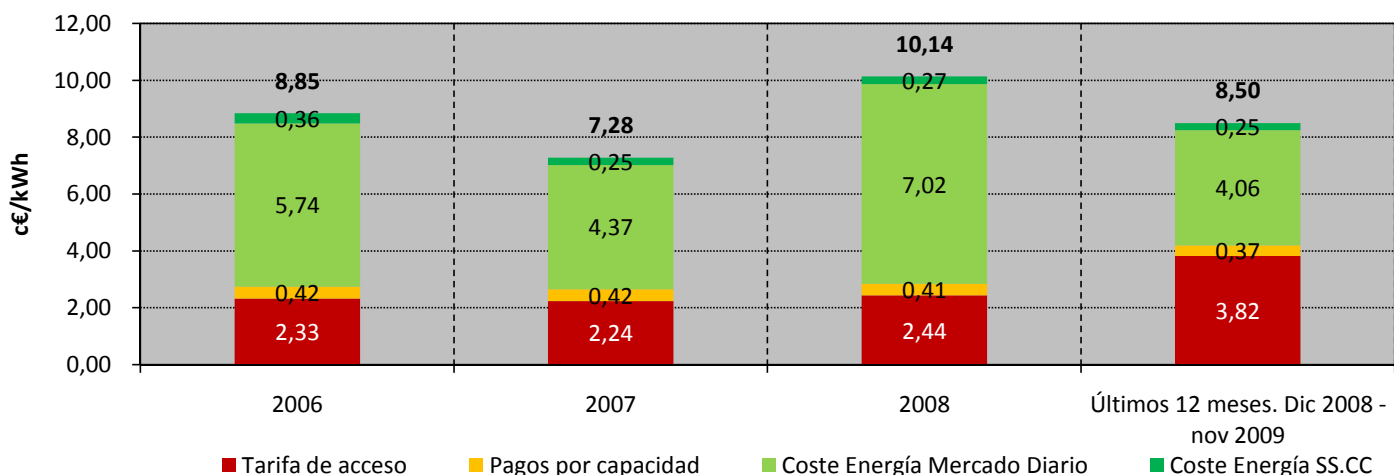

Fuente: CNE (SINCRO, liquidación 1 de 2010), OMEL, REE y CNE.

Nota: No incluye impuestos, ni margen de comercialización

8. Facturación por el suministro de electricidad del consumidor medio

Consumidores de AT 1 (≥ 1 kV y < 36 kV) con $P_c > 450$ kW (6.1A)

en los últimos cuatro meses

Componente	c€/kWh				Tasa de variación sobre el mismo mes del año anterior			
	ago-09	sep-09	oct-09	nov-09	ago 09 s/ ago 08	sep 09 s/ sep 08	oct 09 s/ oct 08	nov 09 s/ nov 08
Tarifa de acceso	1,75	2,36	1,87	2,35	40%	54%	49%	50%
Pagos por capacidad		0,11	0,09	0,09		-2%	-7%	-11%
Coste de la energía	3,82	3,99	4,05	3,67	-50%	-50%	-47%	-50%
Mercado Diario	3,65	3,80	3,79	3,36	-51%	-51%	-49%	-53%
SS.CC	0,17	0,19	0,26	0,32	-39%	-19%	-14%	20%
Total	5,58	6,46	6,02	6,11	-37%	-33%	-33%	-32%

en los últimos cuatro años

Componente	c€/kWh				Tasa de variación sobre el año anterior			
	2006	2007	2008	Últimos 12 meses. Dic 2008 - nov 2009	2006 s/ 2005	2007 s/ 2006	2008 s/ 2007	Últimos 12 meses. Dic 2008 - nov 2009 s/
Tarifa de acceso	1,69	1,46	1,63	2,28	3%	-14%	12%	40%
Pagos por capacidad	0,17	0,17	0,18	0,17	3%	-3%	6%	-3%
Coste de la energía	6,01	4,54	7,19	4,39	-2%	-24%	58%	-39%
Mercado Diario	5,65	4,30	6,93	4,14	-4%	-24%	61%	-40%
SS.CC	0,36	0,24	0,26	0,25	28%	-33%	7%	-2%
Total	7,87	6,17	8,99	6,85	-1%	-22%	46%	-24%

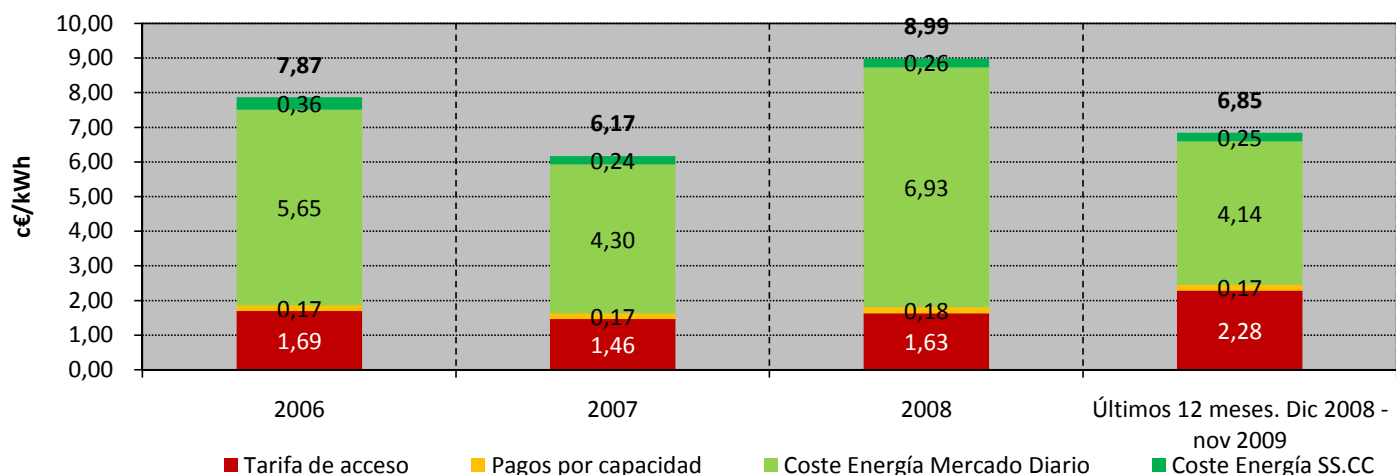

Fuente: CNE (SINCRO, liquidación 1 de 2010), OMEL, REE y CNE.

Nota: No incluye impuestos, ni margen de comercialización

8. Facturación por el suministro de electricidad del consumidor medio

Consumidores de AT 2 (≥ 36 kV y $< 72,5$ kV)

en los últimos cuatro meses

Componente	c€/kWh				Tasa de variación sobre el mismo mes del año anterior			
	ago-09	sep-09	oct-09	nov-09	ago 09 s/ ago 08	sep 09 s/ sep 08	oct 09 s/ oct 08	nov 09 s/ nov 08
Tarifa de acceso	0,90	1,09	0,92	1,06	37%	45%	37%	30%
Pagos por capacidad		0,09	0,08	0,08		-3%	-7%	-8%
Coste de la energía	3,77	3,87	3,94	3,54	-50%	-50%	-47%	-50%
Mercado Diario	3,60	3,69	3,69	3,23	-51%	-51%	-49%	-53%
SS.CC	0,17	0,18	0,25	0,31	-39%	-18%	-13%	26%
Total	4,67	5,05	4,93	4,68	-43%	-41%	-40%	-41%

en los últimos cuatro años

Componente	c€/kWh				Tasa de variación sobre el año anterior			
	2006	2007	2008	Últimos 12 meses. Dic 2008 - nov 2009	2006 s/ 2005	2007 s/ 2006	2008 s/ 2007	Últimos 12 meses. Dic 2008 - nov 2009 s/
Tarifa de acceso	1,18	0,82	0,81	1,04	12%	-30%	-1%	28%
Pagos por capacidad	0,16	0,15	0,15	0,14	1%	-2%	-4%	-4%
Coste de la energía	5,86	4,42	7,03	4,24	-2%	-25%	59%	-40%
Mercado Diario	5,51	4,19	6,78	4,00	-3%	-24%	62%	-41%
SS.CC	0,35	0,24	0,25	0,24	26%	-32%	4%	-3%
Total	7,19	5,39	7,99	5,43	0%	-25%	48%	-32%

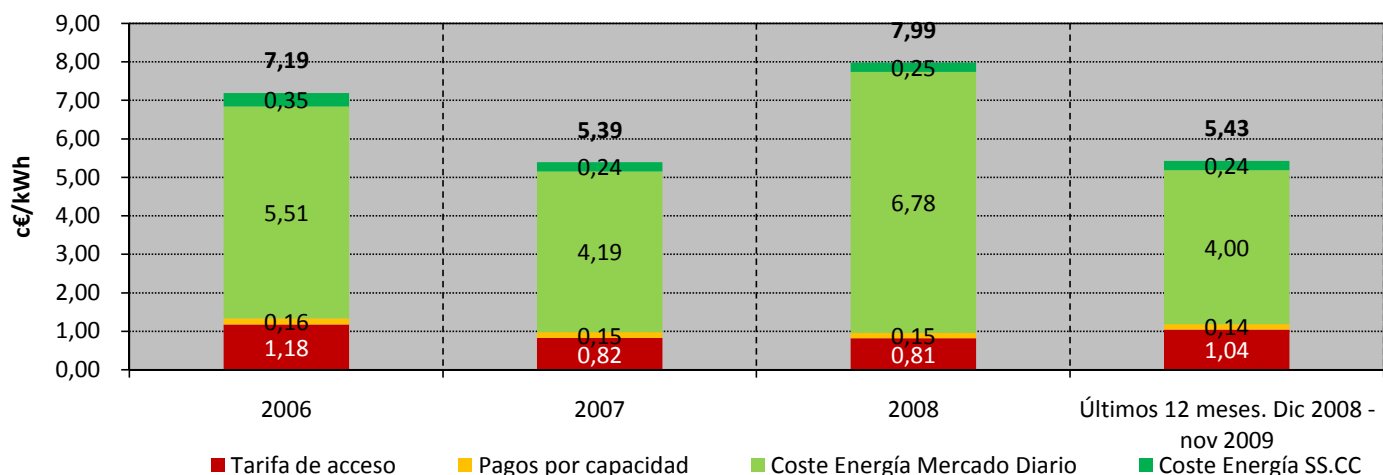

Fuente: CNE (SINCRO, liquidación 1 de 2010), OMEL, REE y CNE.

Nota: No incluye impuestos, ni margen de comercialización

8. Facturación por el suministro de electricidad del consumidor medio

Consumidores de AT 3 (≥ 72,5 kV y < 145 kV)

en los últimos cuatro meses

Componente	c€/kWh				Tasa de variación sobre el mismo mes del año anterior			
	ago-09	sep-09	oct-09	nov-09	ago 09 s/ ago 08	sep 09 s/ sep 08	oct 09 s/ oct 08	nov 09 s/ nov 08
Tarifa de acceso	0,73	0,91	0,77	0,90	44%	59%	44%	38%
Pagos por capacidad		0,09	0,07	0,07		-3%	-7%	-6%
Coste de la energía	3,73	3,81	3,88	3,45	-50%	-50%	-47%	-50%
Mercado Diario	3,56	3,63	3,63	3,16	-51%	-51%	-49%	-53%
SS.CC	0,16	0,17	0,24	0,30	-39%	-18%	-13%	27%
Total	4,45	4,80	4,72	4,42	-44%	-42%	-41%	-42%

en los últimos cuatro años

Componente	c€/kWh				Tasa de variación sobre el año anterior			
	2006	2007	2008	Últimos 12 meses. Dic 2008 - nov 2009	2006 s/ 2005	2007 s/ 2006	2008 s/ 2007	Últimos 12 meses. Dic 2008 - nov 2009 s/
Tarifa de acceso	1,32	0,76	0,66	0,85	24%	-42%	-14%	29%
Pagos por capacidad	0,18	0,15	0,12	0,12	3%	-15%	-21%	0%
Coste de la energía	6,08	4,37	7,05	4,14	2%	-28%	61%	-41%
Mercado Diario	5,74	4,14	6,81	3,92	1%	-28%	64%	-42%
SS.CC	0,34	0,23	0,24	0,23	25%	-32%	2%	-5%
Total	7,58	5,29	7,82	5,11	5%	-30%	48%	-35%

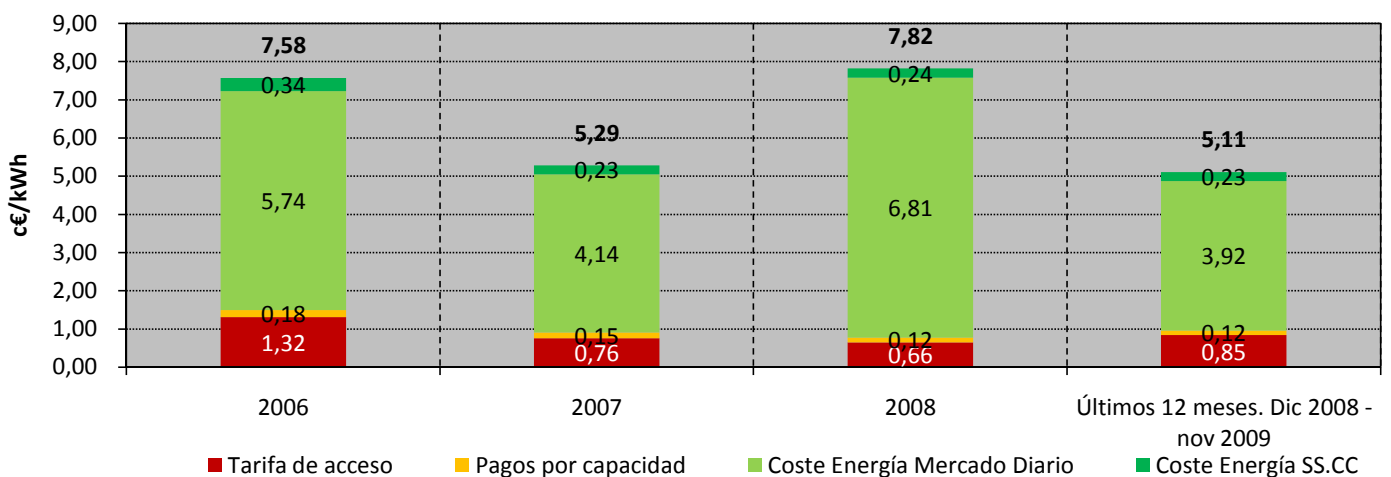

Fuente: CNE (SINCRO, liquidación 1 de 2010), OMEL, REE y CNE.

Nota: No incluye impuestos, ni margen de comercialización

8. Facturación por el suministro de electricidad del consumidor medio

Consumidores de AT 4 (> 145 kV)

en los últimos cuatro meses

Componente	c€/kWh				Tasa de variación sobre el mismo mes del año anterior			
	ago-09	sep-09	oct-09	nov-09	ago 09 s/ ago 08	sep 09 s/ sep 08	oct 09 s/ oct 08	nov 09 s/ nov 08
Tarifa de acceso	0,65	0,72	0,60	0,70	41%	41%	13%	10%
Pagos por capacidad		0,07	0,06	0,06		-12%	-14%	-14%
Coste de la energía	3,73	3,75	3,82	3,39	-50%	-51%	-47%	-51%
Mercado Diario	3,56	3,58	3,59	3,10	-51%	-51%	-49%	-54%
SS.CC	0,16	0,17	0,23	0,29	-39%	-20%	-14%	28%
Total	4,37	4,54	4,48	4,14	-45%	-44%	-43%	-46%

en los últimos cuatro años

Componente	c€/kWh				Tasa de variación sobre el año anterior			
	2006	2007	2008	Últimos 12 meses. Dic 2008 - nov 2009	2006 s/ 2005	2007 s/ 2006	2008 s/ 2007	Últimos 12 meses. Dic 2008 - nov 2009 s/
Tarifa de acceso	1,10	0,70	0,61	0,73	23%	-36%	-13%	19%
Pagos por capacidad	0,18	0,15	0,11	0,10	-7%	-14%	-31%	-6%
Coste de la energía	5,94	4,47	7,05	4,01	-3%	-25%	58%	-43%
Mercado Diario	5,60	4,23	6,82	3,79	-4%	-24%	61%	-44%
SS.CC	0,35	0,24	0,23	0,22	24%	-31%	-2%	-6%
Total	7,22	5,32	7,77	4,84	0%	-26%	46%	-38%

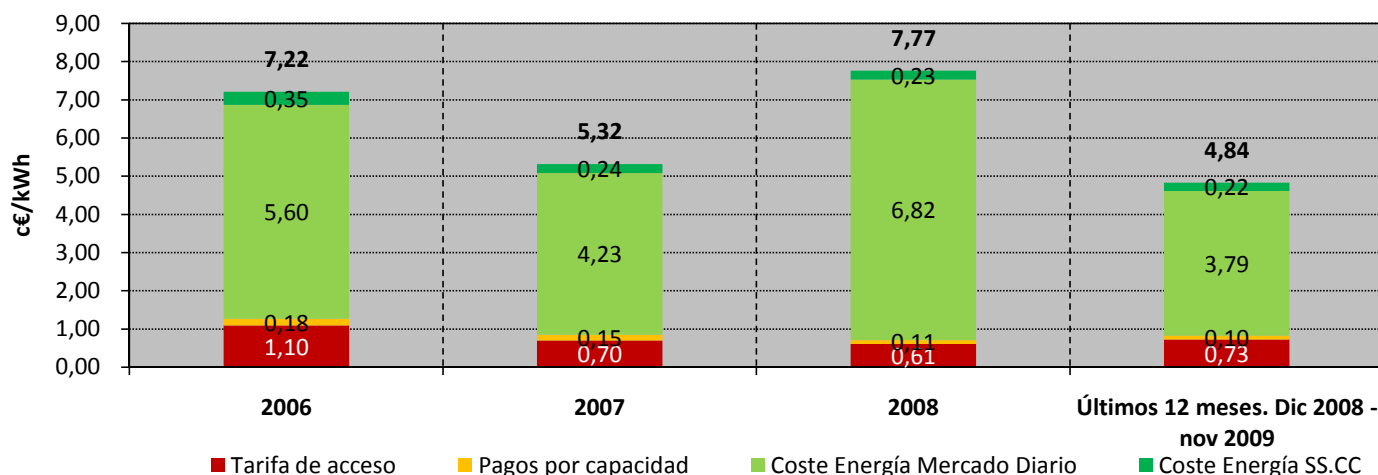

Fuente: CNE (SINCRO, liquidación 1 de 2010), OMEL, REE y CNE.

Nota: No incluye impuestos, ni margen de comercialización



Comisión
Nacional
de Energía

BOLETÍN MENSUAL DE INDICADORES ELÉCTRICOS Y ECONÓMICOS

Marzo - 2010

INDICADORES ECONÓMICOS

9.- Indicadores económicos

Contabilidad Nacional trimestral de España. Base 2000
Producto Interior Bruto trimestral y sus componentes.
Volumen encadenado referencia 2000 ⁽¹⁾. Tasas de variación interanual (%)

COMPONENTES DE LA DEMANDA	2008	2009	2009			
			Tr. I	Tr. II	Tr. III	Tr. IV
<i>Gasto en consumo final</i>	0,9	-2,7	-3,5	-3,9	-2,9	-0,2
- Gasto en consumo final de los hogares	-0,6	-5,0	-6,7	-7,0	-4,9	-1,0
- Gasto en consumo final de las ISFLSH ⁽²⁾	0,8	3,1	1,2	4,2	4,1	2,8
- Gasto en consumo final de las AAPP	5,5	3,8	7,1	4,9	2,7	1,4
<i>Formación bruta de capital fijo</i>	-4,4	-15,3	-14,9	-17,7	-15,6	-12,4
- Bienes de equipo	-1,8	-23,1	-23,8	-29,3	-24,5	-12,7
- Construcción	-5,5	-11,2	-10,7	-11,7	-11,2	-11,0
- Otros Productos	-4,3	-17,2	-13,7	-19,0	-19,7	-16,4
<i>Variación de existencias ⁽³⁾</i>	0,1	0,0	0,0	0,0	-0,1	-0,1
Demanda nacional ⁽³⁾	-0,5	-6,4	-7,0	-8,6	-5,6	-4,4
<i>Exportación de bienes y servicios</i>	-1,0	-11,5	-17,1	-15,0	-11,3	-1,3
<i>Importación de bienes y servicios</i>	-4,9	-17,9	-22,7	-23,4	-15,2	-8,7
PRODUCTO INTERIOR BRUTO a precios de mercado	0,9	-3,6	-3,8	-4,8	-3,8	-2,2

COMPONENTES DE LA DEMANDA	2008	2009	2009			
			Tr. I	Tr. II	Tr. III	Tr. IV
<i>Agricultura, ganadería y pesca</i>	-0,8	-2,4	-3,4	-2,6	-2,3	-1,6
<i>Energía</i>	1,9	-8,2	-8,3	-10,1	-6,3	-8,1
<i>Industria</i>	-2,1	-14,7	-15,0	-20,9	-14,1	-8,3
<i>Construcción</i>	-1,3	-6,3	-6,2	-6,9	-6,8	-5,4
<i>Ramas de los servicios</i>	2,2	-1,0	-0,7	-1,5	-1,4	-0,5
- Servicios de mercado	1,6	-2,0	-1,5	-2,9	-2,5	-1,0
- Servicios de no mercado	4,4	2,6	2,7	3,5	2,9	1,4
<i>Impuestos netos sobre los productos</i>	-1,0	-2,0	-1,5	-3,1	-2,7	-0,8
- IVA que grava los productos	-1,4	-4,1	-3,7	-5,1	-4,7	-2,9
- Impuestos netos sobre productos importados	-1,0	-10,2	-10,1	-11,1	-12,5	-7,5
- Otros impuestos netos sobre los productos	-0,5	2,1	2,0	1,2	1,3	3,6
PRODUCTO INTERIOR BRUTO a precios de mercado	0,9	-3,6	-3,8	-4,8	-3,8	-2,2

Fuente: INE

(1) Como consecuencia de la modificación de la nueva base 2000 de la Contabilidad Nacional de España, se han sustituido las estimaciones a precios constantes de base fija por estimaciones a precios del año precedente y encadenadas, de acuerdo con la Decisión de la Comisión número 98/715/CE

(2) ISFLSH: Instituciones sin fines de lucro al servicio de los hogares

(3) Aportación al crecimiento del PIB a precios de mercado

9.- Indicadores económicos

Escenario macroeconómico 2008 - 2010

Variación en % sobre el mismo periodo del año anterior, salvo indicación en contrario. 3 febrero 2010

CONCEPTOS	2008	2009	2010
PIB por componentes de la demanda (% variación real)			
Gasto en consumo final nacional	0,9	-2,4	0,3
<i>Gasto en consumo final nacional privado (a)</i>	-0,6	-5,0	-0,1
<i>Gasto en consumo final de las AA,PP,</i>	5,5	5,2	1,2
Formación bruta de capital	-3,9	-15,6	-6,4
Formación bruta de capital fijo	-4,4	-15,7	-6,5
<i>Bienes de equipo</i>	-1,8	-24,1	-0,5
<i>Otros productos</i>	-4,3	-17,7	5,4
<i>Construcción</i>	-5,5	-11,4	-9,3
Variación de existencias (contribución al crecimiento del PIB)	0,1	0,0	0,0
Demanda nacional	-0,5	-6,0	-1,3
Exportación de bienes y servicios	-1,0	-12,4	2,8
Importación de bienes y servicios	-4,9	-18,7	-1,3
Saldo exterior (contribución al crecimiento del PIB)	1,4	2,8	1,1
PIB	0,9	-3,6	-0,3
PIB a precios corrientes: miles de millones de euros	1.088,5	1.051,1	1.053,0
PIB a precios corrientes: variación en porcentaje	3,4	-3,4	0,2
Precios (variación en porcentaje)			
Deflactor del PIB	2,5	0,2	0,5
Costes laborales, empleo y paro (variación en porcentaje)			
Remuneración (coste laboral) por asalariado	6,1	3,9	1,0
Empleo total (b)	-0,6	-6,8	-2,0
Empleo asalariado (b)	-0,8	-6,4	-1,8
Empleo variación en miles	-117,3	-1.280,6	-345,0
Productividad por ocupado(b)	1,5	3,4	1,6
Coste laboral unitario	4,6	0,6	-0,6
<i>Pro memoria: Encuesta de Población Activa</i>			
<i>Tasa de paro (% de la población activa)</i>	11,3	18,0	19,0
<i>Parados (miles)</i>	2.590,6	4.138,8	4.346,9
Sector exterior (porcentaje del PIB)			
Saldo comercial (fob-fob)	-7,9	-4,8	-4,6
Capacidad (+) necesidad (-) de financiación frente al resto del mundo	-9,1	-4,9	-4,2
Sector público (porcentajes del PIB) (c)			
Capacidad (+) necesidad (-) de financiación de las AA.PP.	-4,1	-11,4	-9,8
Deuda bruta de las AA.PP.	39,7	55,2	65,9

Fuente: INE y Ministerio de Economía y Hacienda

(a) Incluye a los hogares y a las instituciones sin fines de lucro al servicio de los hogares.

(b) Empleo equivalente a tiempo completo, según Contabilidad Nacional

(c) Procedimiento Déficit Excesivo

9.- Indicadores económicos

**Índice de Precios de Consumo (IPC), Índice de Precios Industriales (IPRI)
e Índice de Producción Industrial (IPI), Euribor a tres meses y Obligaciones a 10 años**

Año	Mes	Tasa de Variación Interanual (%)						TIPOS DE INTERÉS (%)	
		IPC		IPRI		IPI		EURIBOR A TRES MESES	OBLIGACIONES A 10 AÑOS (2)
		General	Energía	General	Energía	General	Ciclo - Tendencia (1)		
2007	noviembre	4,07	10,69	5,40	9,04	-0,80	0,33	4,64	4,25
	diciembre	4,22	11,45	5,68	10,17	0,21	-0,16	4,85	4,35
2008	enero	4,28	13,41	6,29	11,09	-0,83	-0,09	4,48	4,18
	febrero	4,37	13,27	6,35	11,02	3,82	-0,34	4,36	4,14
	marzo	4,50	14,12	6,59	12,38	-15,28	-1,26	4,60	4,12
	abril	4,19	13,35	6,64	13,30	11,96	-2,76	4,78	4,31
	mayo	4,60	16,51	7,44	17,38	-8,43	-5,01	4,86	4,42
	junio	5,01	19,20	8,43	21,12	-10,89	-6,72	4,94	4,79
	julio	5,27	21,40	10,16	27,36	-1,87	-7,41	4,96	4,80
	agosto	4,90	17,57	9,22	23,19	-11,52	-8,73	4,97	4,56
	septiembre	4,54	14,78	8,29	19,95	-4,68	-11,09	5,02	4,57
	octubre	3,56	9,31	6,15	14,87	-12,18	-13,73	5,11	4,47
	noviembre	2,38	-0,51	2,88	4,32	-18,33	-16,31	4,24	4,15
	diciembre	1,43	-7,25	0,36	-3,42	-16,00	-18,59	3,29	3,86
2009	enero	0,81	-9,31	-0,53	-2,18	-24,51	-20,15	2,46	4,15
	febrero	0,66	-8,14	-1,14	-1,93	-24,26	-21,04	1,94	4,23
	marzo	-0,06	-11,59	-2,52	-5,02	-13,48	-21,06	1,64	4,06
	abril	-0,16	-12,39	-3,37	-6,80	-28,37	-20,05	1,42	4,01
	mayo	-0,86	-15,27	-4,44	-9,77	-22,30	-18,60	1,28	4,05
	junio	-1,00	-14,16	-4,90	-10,10	-14,31	-17,22	1,23	4,24
	julio	-1,37	-15,87	-6,73	-15,97	-16,92	-15,89	0,97	4,01
	agosto	-0,81	-10,23	-5,52	-11,50	-10,56	-14,14	0,86	3,78
	septiembre	-1,03	-10,15	-5,38	-11,46	-12,73	-11,97	0,77	3,80
	octubre	-0,66	-6,56	-4,26	-8,40	-12,78	-9,41	0,74	3,77
	noviembre	0,30	1,94	-1,83	-0,75	-3,96	-6,55	0,72	3,79
	diciembre	0,79	7,49	0,36	6,28	-1,49	-4,11	0,71	3,80
2010	enero	1,03	11,38	0,89	6,26	-4,58	-2,68	0,68	3,99
	febrero	0,83	9,92					0,66	3,98

Fuente: INE, MEH y Banco de España

Nota: (1) Serie Ciclo - Tendencia obtenida por el Ministerio de Economía. Incluye corrección de valores atípicos.

(2) Mercado secundario. Operaciones simples al contado entre titulares de cuenta.

9.- Indicadores económicos

Índice de Precios de Consumo (IPC), y de su componente energético Tasa de variación interanual (%)

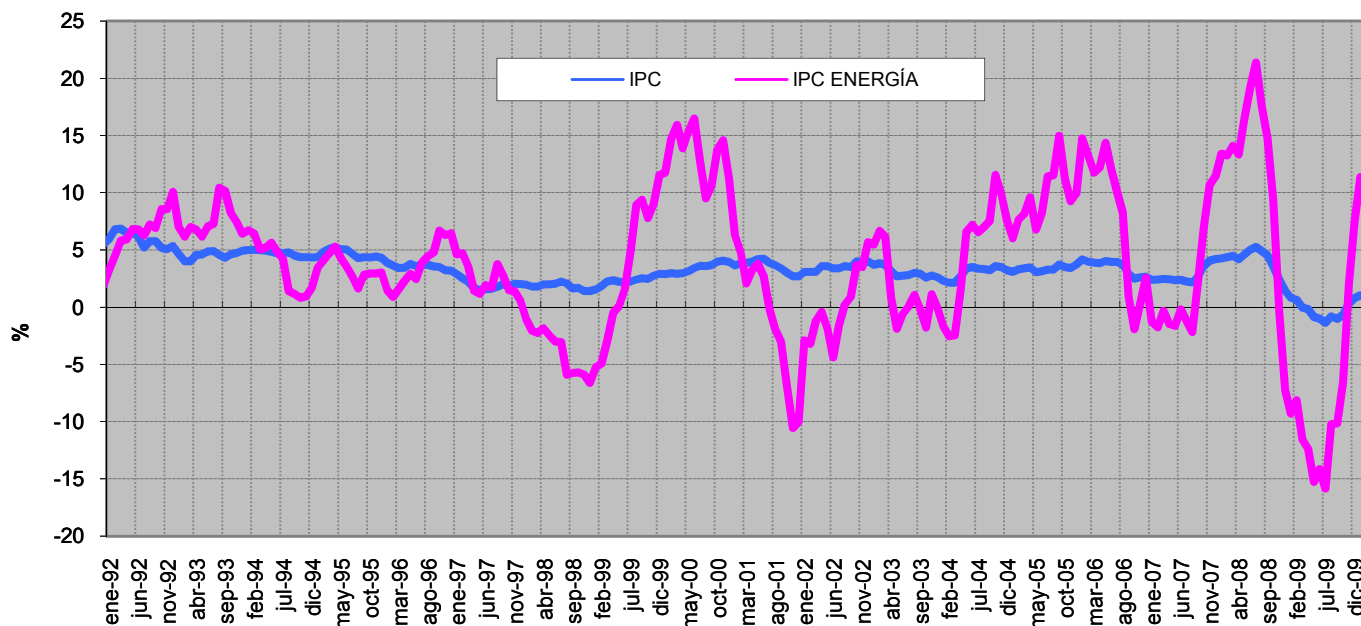

Fuente : INE

Índice de Precios de Consumo (IPC) y componentes del IPC ENERGÍA Enero - 2002 = 100

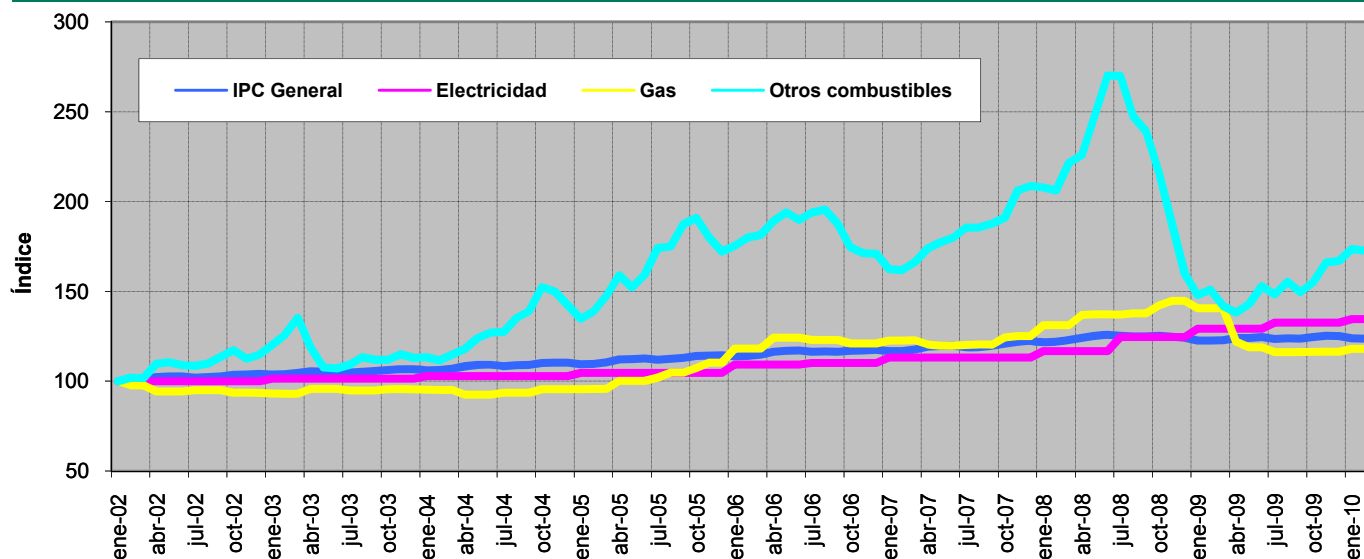

Fuente: INE

Descripción de los componentes energéticos del IPC

Electricidad: Gastos en energía eléctrica; gastos del contrato de la luz, alquiler y lectura de contador

Gas: Gastos de gas ciudad y gas natural : gastos del contador del gas; alquiler y lectura del contador

Gastos de butano y propano, etc, así como el alquiler y lectura de contadores, botellas y contenedores para estos gases

Otros Combustibles: Gasóleo, fuel -oil, petróleo lampante y otros combustibles líquidos

Gastos de carbón. Coque, aglomerados de carbón, madera, carbón vegetal...

9.- Indicadores económicos

Índice de Precios Industriales (IPRI) y su componente energético Tasa de variación interanual (%)

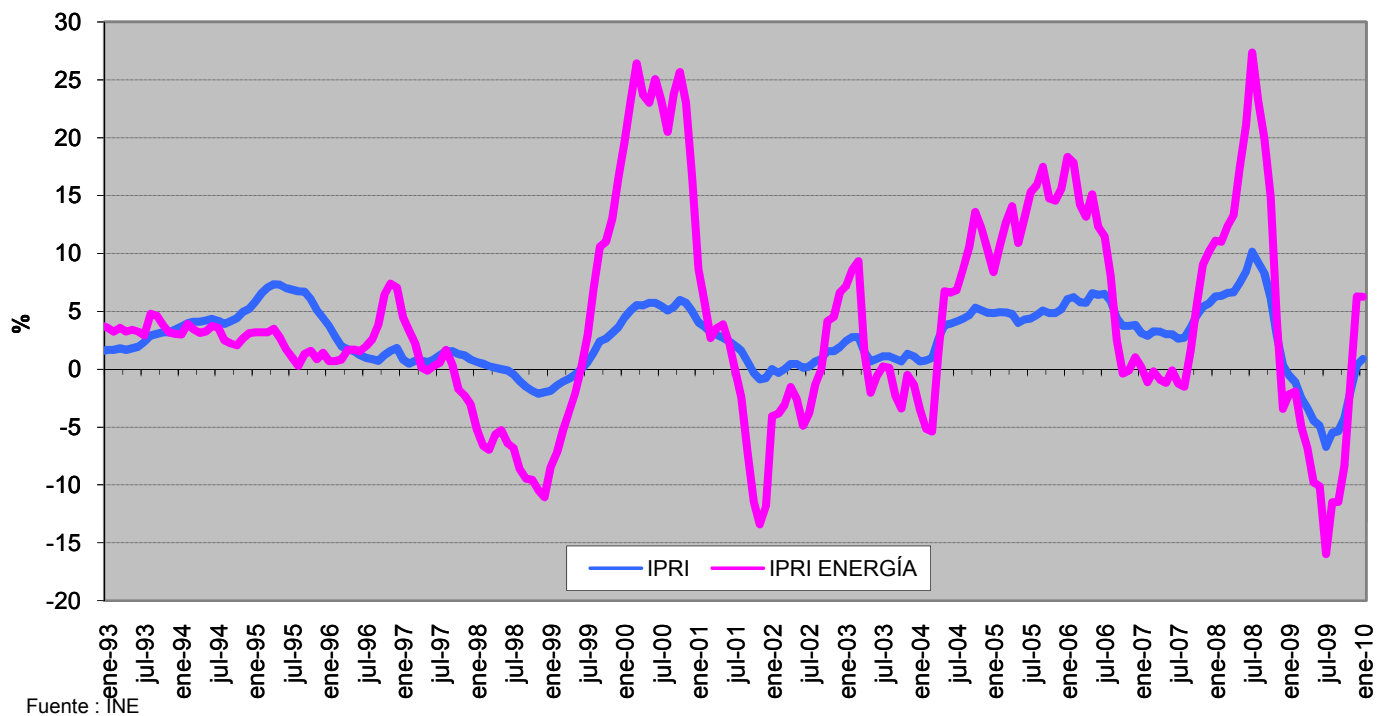

Evolución del Índice de Producción Industrial y de su tendencia (*) Base 1990

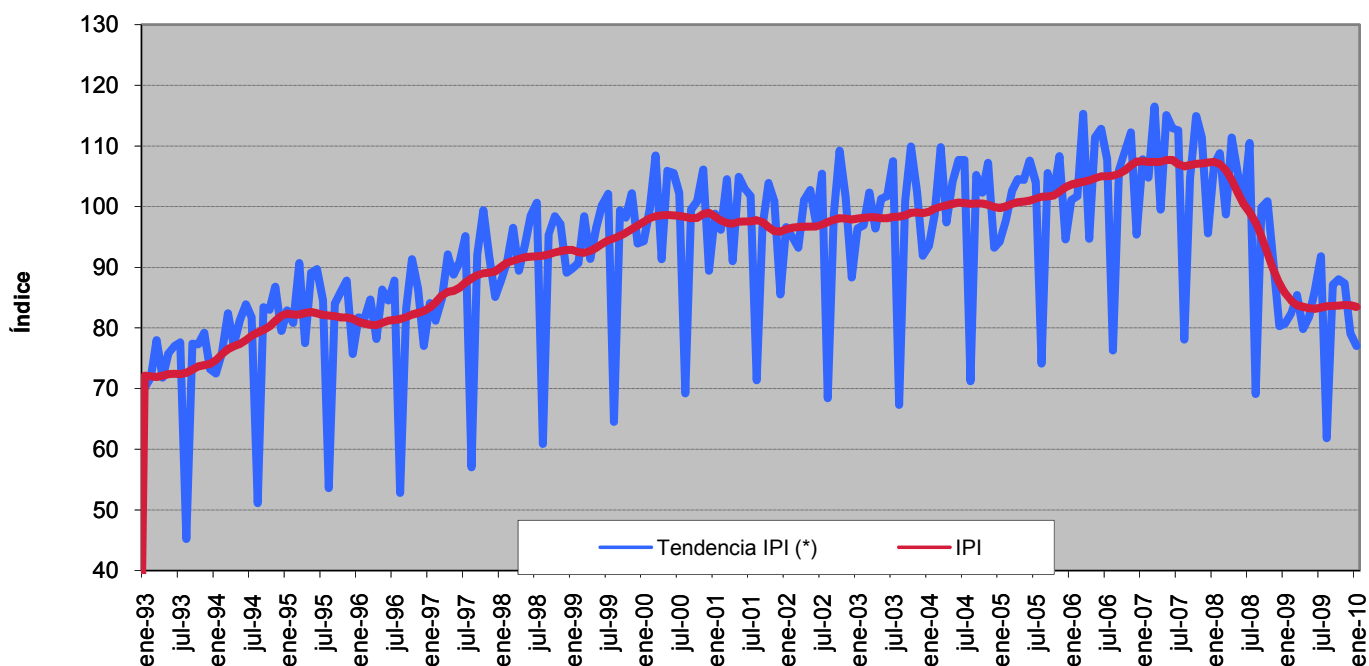

(*) Serie de ciclo-tendencia obtenida por la SGPC (M. Economía). Incluye corrección de atípicos

9.- Indicadores económicos

Evolución de los tipos de interés a corto y a largo plazo

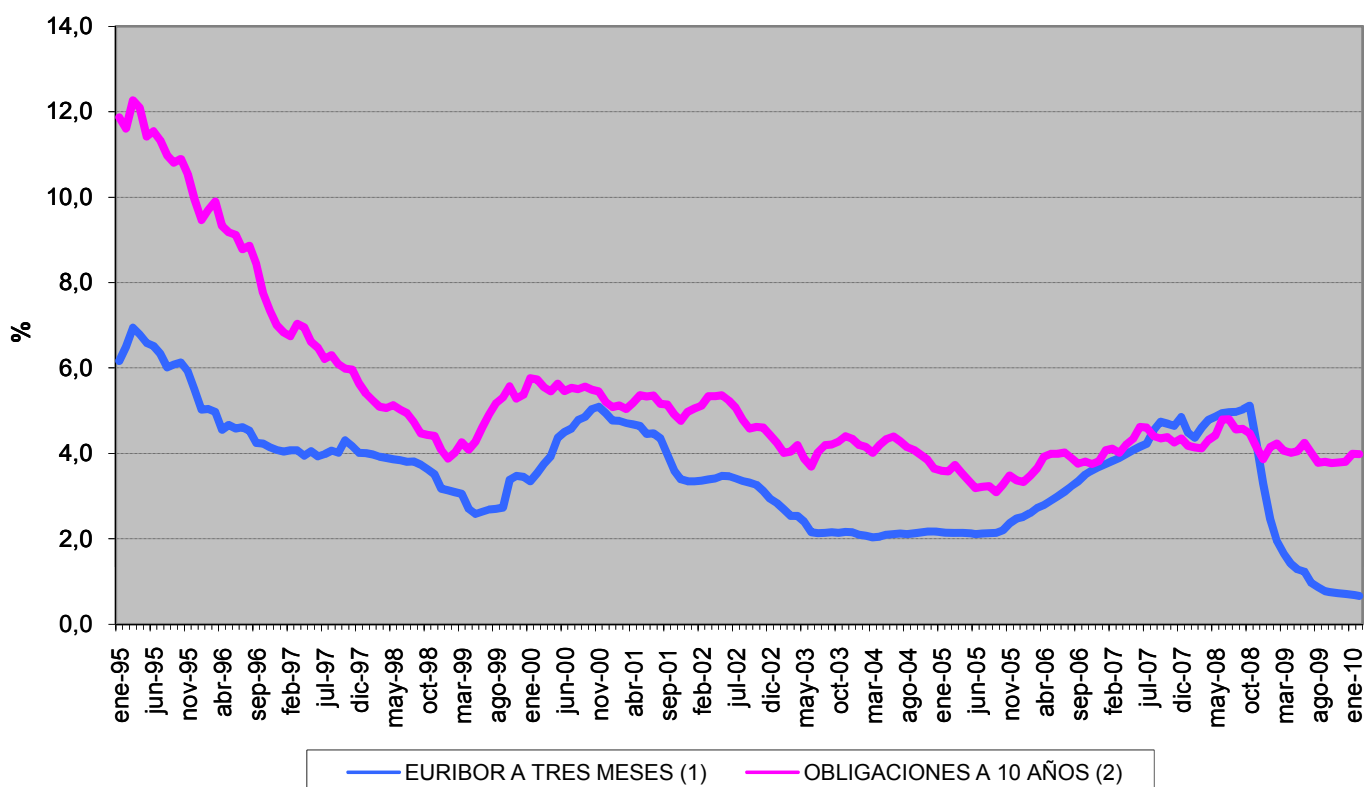

Fuente : Banco de España

(1) Para fechas anteriores a enero de 1999, los tipos de interés de la zona del euro se han calculado ponderando los tipos de interés nacionales por el PIB.

(2) Mercado Secundario. Operaciones Simples al contado entre titulares de cuenta