



Comisión  
Nacional  
de Energía

Dirección de Inspección, Liquidaciones y  
Compensaciones

# INFORME SOBRE LOS RESULTADOS DE LA LIQUIDACIÓN PROVISIONAL 5/2012 DE LAS ACTIVIDADES REGULADAS DEL SECTOR DEL GAS Y VERIFICACIONES PRACTICADAS

PERIODO DE LIQUIDACIÓN: DEL 1 DE ENERO AL 31 DE  
MAYO DE 2012

12 de julio de 2012

## ÍNDICE

|      |  |    |
|------|--|----|
| 1    | INTRODUCCIÓN .....   | 3  |
| 2    | ASPECTOS RELEVANTES DE LA LIQUIDACIÓN PROVISIONAL NÚMERO 5 .....   | 4  |
| 2.1  | Aspectos normativos .....  | 5  |
| 2.2  | Ingresos netos liquidables vs. retribución acreditada en el periodo de liquidación.....  | 6  |
| 2.3  | Distribución de la facturación declarada por grupos de tarifas y peajes.....   | 10 |
| 2.4  | Consumidores declarados conectados a redes de distribución.....  | 14 |
| 2.5  | Aplicación de los Artículos 28 y 30 de la Orden ITC/3993/2006: reducción de la retribución fija acreditada por consumidores sin equipos de telemedida y por consumos del grupo 2 bis ..... | 14 |
| 2.6  | Actualización de la retribución fija acreditada para el año 2012.....  | 16 |
| 2.7  | Retribución específica reconocida para el año 2012.....  | 17 |
| 2.8  | Ingresos por subastas .....  | 17 |
| 2.9  | Ingresos declarados por facturación de peajes y cánones.....   | 17 |
| 2.10 | Precio a aplicar al suministro del gas de operación .....  | 18 |
| 2.11 | Interés cargado a la liquidación 5/2012.....   | 19 |
| 2.12 | Verificaciones e incidencias .....   | 20 |
| 3    | RESULTADOS DE LA LIQUIDACION   |    |
| 3.1. | Ingresos liquidables netos del sector  |    |
| 3.2. | Determinación del coste acreditado del periodo   |    |
| 3.3. | Cantidad a detraer por la actividad de suministro a tarifa del sector  |    |
| 3.4. | Retribución variable acreditada del sector   |    |

## 1 INTRODUCCIÓN

El presente informe tiene por objeto analizar los resultados de la Liquidación Provisional 5 del año 2012. En la liquidación provisional 5/2012, las empresas sujetas al proceso de liquidaciones son las siguientes:

| EMPRESAS   |
|--|
| Enagas, S.A. (T)   |
| Transportista Regional del Gas , S.A.                    |
| Naturgas Energía Transporte, S.A.U.                      |
| Bahia Bizkaia Gas S.L.                                   |
| Planta de Regasificación de Sagunto, S.A.                |
| Endesa Gas Transportista, S.L.                           |
| Gas Natural Transporte SDG, S.L.                         |
| Gasoducto Escombreras, S.L.U.                            |
| Gas Extremadura Transportista, S.L.                      |
| Regasificadora del Noroeste, S.A.                        |
| Gas Natural Castilla-La Mancha, S.A. (T)                 |
| Gas Aragón S.A. (T)                                      |
| Gas Natural Cegas S.A. (T)                               |
| Gas Natural Andalucía, S.A. (T)                          |
| Escal UGS, S.L.  |
| Gas Natural Almacenamientos Andalucía, S.A               |
| Gas Directo, S.A.  |
| Distribuidora Regional del Gas, S.A. (D)                 |
| Endesa Gas Distribución, S.A.U.                          |
| Distribución y Comercialización de Gas Extremadura, S.A. |
| Gas Aragón, S.A.   |
| Gesa Gas, S.A.U.   |
| Gas Tolosa, S.A.U.                                       |
| Gas Natural Andalucía, S.A.                              |
| Gas Natural Castilla-La Mancha, S.A.                     |
| Gas Natural Castilla y León, S.A.                        |
| Gas Natural Cegas, S.A.                                  |
| Gas Galicia SDG, S.A.                                    |
| Gas Energía Distribución Murcia, S.A.                    |
| Gas Navarra, S.A.  |
| Gas Natural Rioja, S.A.                                  |
| Naturgas Energía Distribución, S.A.U.                    |
| Gas Natural Distribución SDG, S.A.                       |
| Iberdrola Distribución de Gas, S.A.U.                    |
| Gasificadora Regional Canaria, S.A.                      |
| Madrileña Red de Gas, S.A.                               |
| Madrileña Red de Gas II, S.A.                            |
| Enagas, S.A. (GTS)                                       |

## 2 ASPECTOS RELEVANTES DE LA LIQUIDACIÓN PROVISIONAL NÚMERO 5

Los aspectos más significativos de la liquidación provisional 5 del año 2012 han sido los siguientes:

- En la presente liquidación, se ejecutan las sentencias firmes de la Audiencia Nacional, por las que se estiman los recursos contenciosos-administrativos interpuestos por Bahía de Bizkaia Gas (BBG) contra las resoluciones del Ministro de Industria, Turismo y Comercio por las que se desestiman los recursos de alzada interpuestos contra las resoluciones de la Comisión Nacional de Energía de 17 de julio de 2008 y de 21 de septiembre de 2009 que aprueban las liquidaciones de las actividades reguladas del sector del gas natural de los ejercicios 2004 y 2007 respectivamente.

En consecuencia, se han incluido en esta liquidación los pagos de 15.798.905,86 euros y 11.301.925,51 euros a favor de la empresa BBG correspondientes a los ingresos que se incluyeron como ajustes en las liquidaciones definitivas de los ejercicios de 2004 y 2007, por el suministro de gas natural de la planta de regasificación de BBG a la Central de Bahía de Bizkaia Electricidad.

- En esta liquidación provisional 5/2012, se ha incorporado al Sistema de Liquidaciones la empresa Gas Natural Almacенamientos Andalucía, S.A. como empresa transportista, tras realizar su primera declaración al Sistema SIFCO.
- En la liquidación provisional 5/2012 los ingresos netos del sector son de 1.202.268.220,14 euros y los costes totales acreditados son de 1.415.098.908,72 euros (incluidos costes a reparto, costes a pago único y retribución variable). Por tanto, el desvío que resulta en esta liquidación provisional 5/2012, asciende a 212.830.688,58 euros que frente al desvío de la misma liquidación del ejercicio anterior, 108.432.747,63 euros, supone un incremento del 96,3%.

- La energía suministrada en la liquidación provisional 5/2012 asciende a 155.177,5 GWh incluida carga de cisternas (5.294,6 GWh). Esta cantidad representa una disminución de 2.024,1 GWh suministrados respecto la liquidación 5/2011, lo que supone un decremento del 1,3%: han aumentado las ventas del grupo 3 (P<4 bares) un 7,1% y las del grupo 4 (peaje interrumpible) un 8,5%, mientras que han descendido las ventas del grupo 2 (P entre 4 y 60 bares) un 4,9% y las ventas en el grupo 1 (P>60 bares) un 3,0%. El número de consumidores declarado por las empresas a 31 de mayo de 2012 es de 7.337.341.
- Desde el mes de enero de 2012, como consecuencia de la variación experimentada por los peajes desde el 1 de enero, el precio del gas de operación es diferente en función del origen: en la liquidación 5/2011, se tiene que para el caso del gas introducido por gasoducto el precio es de 29,28 €/MWh y en el caso de gas introducido por planta de regasificación el valor obtenido ha sido de 29,35 €/MWh. Para el cálculo se ha considerado un valor medio de las cotizaciones del crudo Brent en los seis meses anteriores de 115,58 \$/barril y un valor medio del tipo de cambio de los tres meses anteriores de 1,3196 \$/€.

## **2.1 Aspectos normativos**

Desde el 1 de julio de 2008, el suministro únicamente se puede realizar en mercado ATR y, conforme al calendario establecido en la disposición transitoria quinta de la Ley 12/2007 de 2 de julio, sólo es aplicable la tarifa de último recurso, no existiendo suministro a tarifa integral por parte del distribuidor exceptuando los casos que se describen a continuación.

Ateniéndose al régimen transitorio de los gases manufacturados en territorios insulares, según se establece en el artículo 56 de la Ley 12/2007 que añade la Disposición transitoria vigésima de la ley 34/1998, las empresas Gesa Gas, S.A.U. y Gasificadora Regional Canaria, S.A. declaran tarifas integrales. Según se establece en la Disposición adicional séptima de la Orden ITC/3520/2009, las compensaciones por suministro de aire

propanado aplicables a las Islas Baleares dejarán de estar en efecto desde el 1 de enero de 2012.

En lo referente a las retribuciones incluidas en el Sistema de Liquidaciones, se ha aplicado lo contenido en la Orden IET/3587/2011, de 30 de diciembre, por la que se establecen los peajes y cánones asociados al acceso de terceros a las instalaciones gasistas y la retribución de las actividades reguladas. Para las retribuciones de instalaciones de transporte con fecha de puesta en servicio posterior al 1 de enero de 2008, el reparto de las retribuciones se realiza según se dispone en el Real Decreto 326/2008, de 29 de febrero.

En cumplimiento de la mencionada Orden IET/3587/2011, el término de retribución variable acreditada se aplicará a los costes variables acreditados de la actividad de regasificación, carga de cisternas, carga de buques y puesta en frío.

Por último, indicar que en la Orden IET/3587/2011, se establecen los peajes y cánones asociados al acceso de terceros a las instalaciones gasistas en vigor para el año 2012. El canon de almacenamiento subterráneo establecidos en la Orden ITC/3354/2010, ha estado vigente hasta el 31 de marzo de 2012.

## ***2.2 Ingresos netos liquidables vs. retribución acreditada en el periodo de liquidación***

De la información declarada por los transportistas y los distribuidores para la liquidación provisional 5 de 2012, se observa que, con la facturación realizada hasta el 31 de mayo de 2012, se cubre un 38,31% de la retribución total presupuestada del sector. Sobre la retribución acreditada para el año 2012, el porcentaje de cobertura supone un 37,47%.

Como se aprecia en el cuadro siguiente, los ingresos netos liquidables declarados por las empresas en la liquidación provisional 5/2012, ascendieron a 1.262.477.912,92 euros.

| Ingresos netos liquidables vs. retribución presupuestada y acreditada                        |  | Liquidación Provisional 5/2012 | Liquidación Provisional 4/2012 | Diferencia             |
|--|--|--------------------------------|--------------------------------|------------------------|
| Ingresos netos liquidables declarados por las empresas                                       |  | 1.262.477.912,92               | 1.014.063.924,52               | 248.413.988,40         |
| - Retribución específica, retribuciones instalaciones años anteriores a abonar en pago único |  | 11.708.215,85                  | 11.708.215,85                  | 0,00                   |
| - Coste de gas de operación  |  | 17.625.085,26                  | 12.329.053,97                  | 5.296.031,29           |
| + Ajustes CNE en el ILP, ILT, PC y GTS   |  | -42.584.607,52                 | -15.483.776,15                 | -27.100.831,37         |
| <b>INL<sub>it</sub></b>  | <b>+ Ingresos Netos Liquidables (a)</b>  | <b>1.190.560.004,29</b>        | <b>974.542.878,55</b>          | <b>216.017.125,74</b>  |
| <b>RT (p)</b>  | <b>= Total retribución presupuestada sector (b)</b>                            | <b>3.107.955.729,00</b>        | <b>3.107.955.729,00</b>        | <b>0,00</b>            |
| <b>RT (p) - INL<sub>t</sub></b>  | <b>Importe a recaudar sobre previsto (b-a)</b>                                 | <b>1.917.395.724,71</b>        | <b>2.133.412.850,45</b>        | <b>-216.017.125,74</b> |
| RF <sub>it</sub>   | Retribución acreditada fija total anual  | 2.858.501.815,87               | 2.858.501.815,87               | 0,00                   |
| DEA  | Desviaciones provisionales ejercicio 2010 y desvíos definitivos ejercicio 2009 | 301.964.016,40                 | 301.964.016,40                 | 0,00                   |
| RV <sub>it</sub>   | Retribución acreditada variable  | 17.273.402,53                  | 13.577.637,30                  | 3.695.765,23           |
| DRF  | Reducción RF <sub>it</sub> según Artículo 30 Orden ITC/3993/2006               | 244.964,05                     | 207.206,43                     | 37.757,62              |
| <b>RT=RF<sub>it</sub> + DEA + RV<sub>it</sub> - DRF</b>                                      | <b>= Total retribución acreditada (c)</b>                                      | <b>3.177.494.270,75</b>        | <b>3.173.836.263,14</b>        | <b>3.658.007,61</b>    |
| <b>RT - INL<sub>t</sub></b>  | <b>Importe a recaudar sobre acreditado (c-a)</b>                               | <b>1.986.934.266,46</b>        | <b>2.199.293.384,59</b>        | <b>-212.359.118,13</b> |

Con respecto al periodo de liquidación equivalente del año anterior, en la liquidación provisional 5/2011, los ingresos netos liquidables declarados por las empresas ascendió a 1.161.714,91 miles de euros, con lo que el incremento en la presente liquidación ha sido del 8,7%.

A continuación se muestra la evolución de los ingresos mensuales:

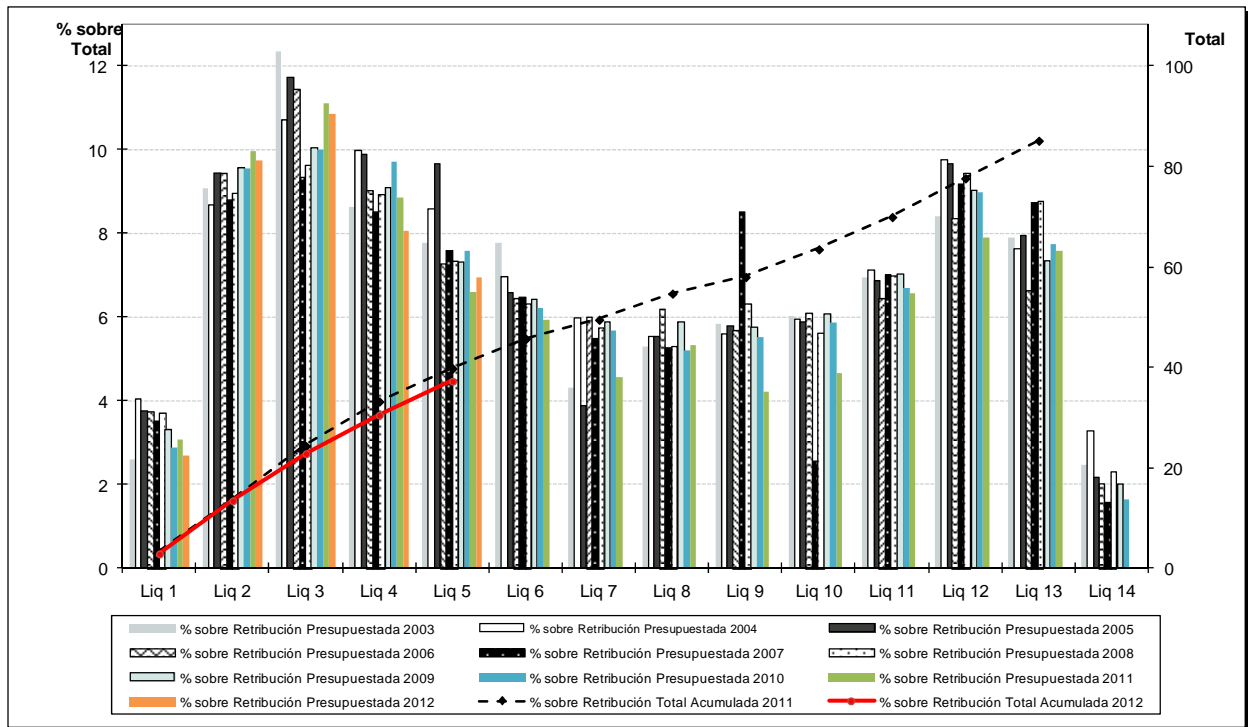

En el siguiente gráfico se muestran los desvíos entre los costes reconocidos y los ingresos del Sistema a lo largo del ejercicio 2012 y se realiza una comparativa con respecto a la evolución de los ejercicios anteriores:

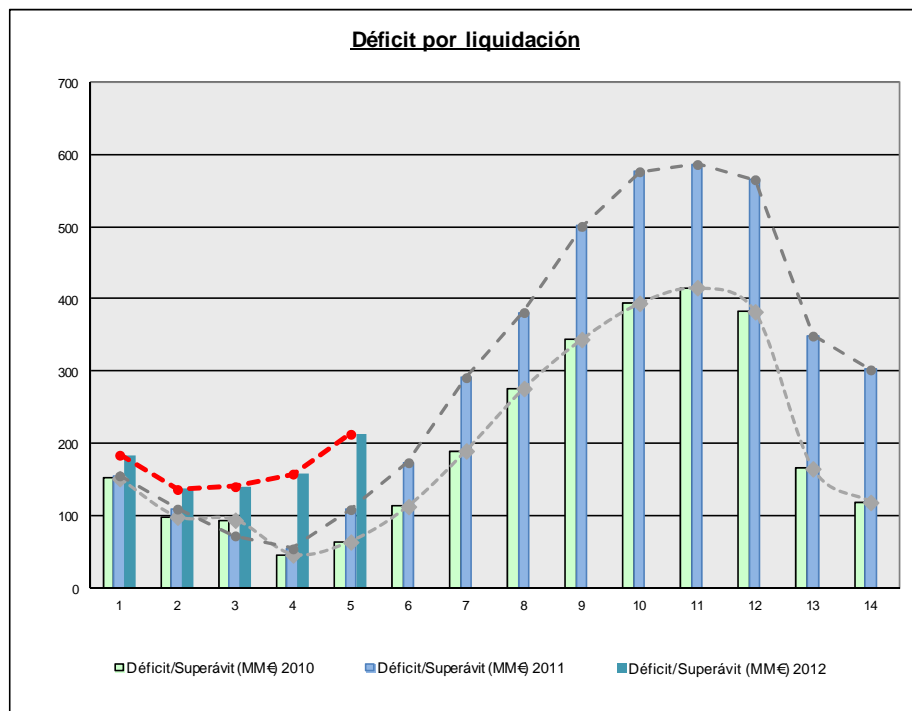



El aumento del desvío respecto de la misma liquidación del ejercicio anterior es resultado, entre otras, de la evolución de las siguientes magnitudes:

| Concepto      |  | Liquidación 5/2012      | Liquidación 5/2011      | % Variación  |
|---------------|--|-------------------------|-------------------------|--------------|
| <i>RFia</i>   | Retribución Fija Acreditada mediante Orden ITC vigente   | 1.237.104.920,21        | 1.136.003.767,11        | 8,9%         |
| <i>RFRSit</i> | Retribución Provisional coste de operación y mantenimiento de AASS / Retribución fija acreditada en el año de liquidación / Retribución por desvíos de años anteriores | 149.257.334,18          | 70.970.766,00           | 110,3%       |
| <i>DRFD3</i>  | Reducción de la Retribución Fija Acreditada por el artículo 30 de la Orden ITC/3993/2006   | 244.964,05              | 285.602,76              | -14,2%       |
| <i>RV</i>     | Retribución Variable   | 17.273.402,53           | 27.107.129,84           | -36,3%       |
| <i>REA</i>    | Retribución Específica Acreditada  | 113.125,00              | 1.717.396,00            | -            |
| <i>RFPU</i>   | Retribución Fija a Pago Único  | 11.595.090,85           | 3.741.725,66            | 209,9%       |
| <i>CLC</i>    | Costes Liquidables por Condensados   | 104.151,49              | 457.106,96              | -77,2%       |
| <i>CGOP</i>   | Coste del gas de operación   | 17.625.085,26           | 13.871.107,31           | 27,1%        |
| <i>TCNE</i>   | Cuota Tributaria CNE   | 1.903.402,51            | 1.808.564,80            | 5,2%         |
| <i>CGTS</i>   | Cuota GTS  | 5.070.426,12            | 4.965.848,77            | 2,1%         |
|               | <b>TOTAL</b>   | <b>1.440.291.902,20</b> | <b>1.260.929.015,21</b> | <b>14,2%</b> |

En cuanto a la reducción de la retribución fija acreditada, en esta liquidación 3/2012 se ha aplicado lo dispuesto en los artículos 28 y 30 de la Orden ITC/3993/2006, de 29 de Diciembre, *por la que se establece la retribución de determinadas actividades reguladas del sector gasista*. Los resultados de la aplicación de ambas disposiciones aparecen en el apartado 2.5 del informe.

En lo referente a la evolución anual de los ingresos, se presenta a continuación una comparativa de la facturación por peajes y cánones declarada por las empresas:

| Nombre   | Liquidación 5/2012      | Liquidación 5/2011      | % Variación |
|--|-------------------------|-------------------------|-------------|
|  | Facturación (Euros)     | Facturación (Euros)     |             |
| Peaje de Regasificación  | 64.891.075,20           | 72.524.905,69           | -10,53      |
| Peaje de Trasvase de GNL a Buques                                | 18.810.063,82           | 1.408.466,50            | 1.235,50    |
| Peaje de Transporte y Distribución, término de reserva capacidad | 54.349.934,42           | 55.131.035,24           | -1,42       |
| Canon de Almacenamiento GNL                                      | 23.112.415,80           | 24.674.651,12           | -6,33       |
| Canon de Almacenamiento Subterráneo                              | 47.678.801,83           | 47.716.854,04           | -0,08       |
| Peaje de Transporte y Distribución, término de conducción        | 1.045.497.873,04        | 966.499.604,03          | 8,17        |
| Peaje de Descarga de buques                                      | 6.180.041,40            | 7.878.359,77            | -21,56      |
| Peaje de Carga de cisternas                                      | 5.661.143,38            | 5.357.936,29            | 5,66        |
| Peaje temporal de Materia prima                                  | 411.792,58              | 354.637,32              | 16,12       |
| Defecto de gas en almacenamiento de GNL                          | 6.838,96                | 2.744,52                | 149,19      |
| Desbalances (GTS)  | 622.540,86              | 306.619,10              | 103,03      |
| Ingresos liquidables por condensados                             | 1.041.514,88            | 4.301.349,38            | -75,79      |
| <b>TOTAL</b>   | <b>1.268.264.036,17</b> | <b>1.186.157.163,00</b> | <b>6,92</b> |

## 2.3 Distribución de la facturación declarada por grupos de tarifas y peajes

En el periodo de liquidación provisional 5/2012 se ha facturado un total de 155.177,5 GWh, incluyendo GNL, de los que 19,5 GWh corresponden a tarifa integral. A continuación se muestra la energía suministrada y facturada distribuida por peaje.

| Codigo Peaje/Tarifa<br>(en GWh)                            | Suministros de gas por Grupos de Peajes y Tarifas |                 |                    |                                |             |                    |                                   |            |                    |              |
|--|---|-----------------|--------------------|--------------------------------|-------------|--------------------|-----------------------------------|------------|--------------------|--------------|
|  | Liquidación Provisional 4/2012                    |                 |                    | Liquidación Provisional 5/2012 |             |                    | Variación (Liq Prov 5/Liq Prov 4) |            |                    |              |
|  | Peajes  | Tarifa Integral | Gas Total Mercados | Peajes                         | Tarifas     | Gas Total Mercados | Peajes                            | Tarifas    | Gas Total Mercados | %Variación   |
| <b>Grupo 1 (Peajes)</b>                                    | <b>39.156,9</b>                                   | <b>0,0</b>      | <b>39.156,9</b>    | <b>48.342,0</b>                | <b>0,0</b>  | <b>48.342,0</b>    | <b>9.185,2</b>                    | <b>0,0</b> | <b>9.185,2</b>     | <b>23,46</b> |
| 101  | 387,7   | 0,0             | 387,7              | 520,4                          | 0,0         | 520,4              | 132,7                             | 0,0        | 132,7              | 34,23        |
| 102  | 5.351,1   | 0,0             | 5.351,1            | 6.841,8                        | 0,0         | 6.841,8            | 1.490,7                           | 0,0        | 1.490,7            | 27,86        |
| 103  | 33.418,1  | 0,0             | 33.418,1           | 40.979,8                       | 0,0         | 40.979,8           | 7.561,7                           | 0,0        | 7.561,7            | 22,63        |
| <b>Grupo 2 (Peajes)</b>                                    | <b>42.220,5</b>                                   | <b>0,0</b>      | <b>42.220,5</b>    | <b>53.143,8</b>                | <b>0,0</b>  | <b>53.143,8</b>    | <b>10.923,2</b>                   | <b>0,0</b> | <b>10.923,2</b>    | <b>25,87</b> |
| <b>Subtotal Consumidores en Red con 4bar&lt;P&lt;16bar</b> | <b>41.642,8</b>                                   | <b>0,0</b>      | <b>41.642,8</b>    | <b>52.460,5</b>                | <b>0,0</b>  | <b>52.460,5</b>    | <b>10.817,7</b>                   | <b>0,0</b> | <b>10.817,7</b>    | <b>25,98</b> |
| 201  | 73,0  | 0,0             | 73,0               | 86,5                           | 0,0         | 86,5               | 13,5                              | 0,0        | 13,5               | 18,49        |
| 202  | 999,0   | 0,0             | 999,0              | 1.208,4                        | 0,0         | 1.208,4            | 209,3                             | 0,0        | 209,3              | 20,95        |
| 203  | 4.304,4   | 0,0             | 4.304,4            | 5.359,2                        | 0,0         | 5.359,2            | 1.054,8                           | 0,0        | 1.054,8            | 24,50        |
| 204  | 7.408,1   | 0,0             | 7.408,1            | 9.309,0                        | 0,0         | 9.309,0            | 1.900,9                           | 0,0        | 1.900,9            | 25,66        |
| 205  | 18.496,2  | 0,0             | 18.496,2           | 23.349,4                       | 0,0         | 23.349,4           | 4.853,2                           | 0,0        | 4.853,2            | 26,24        |
| 206  | 10.362,1  | 0,0             | 10.362,1           | 13.148,1                       | 0,0         | 13.148,1           | 2.786,0                           | 0,0        | 2.786,0            | 26,89        |
| <b>Subtotal Consumidores en Red con P&lt; 4bar</b>         | <b>577,7</b>                                      | <b>0,0</b>      | <b>577,7</b>       | <b>683,3</b>                   | <b>0,0</b>  | <b>683,3</b>       | <b>105,6</b>                      | <b>0,0</b> | <b>105,6</b>       | <b>18,27</b> |
| 221  | 0,0   | 0,0             | 0,0                | 0,0                            | 0,0         | 0,0                | 0,0                               | 0,0        | 0,0                | -            |
| 222  | 289,3   | 0,0             | 289,3              | 349,3                          | 0,0         | 349,3              | 60,0                              | 0,0        | 60,0               | 20,73        |
| 223  | 288,4   | 0,0             | 288,4              | 334,0                          | 0,0         | 334,0              | 45,6                              | 0,0        | 45,6               | 15,80        |
| 224  | 0,0   | 0,0             | 0,0                | 0,0                            | 0,0         | 0,0                | 0,0                               | 0,0        | 0,0                | -            |
| 225  | 0,0   | 0,0             | 0,0                | 0,0                            | 0,0         | 0,0                | 0,0                               | 0,0        | 0,0                | -            |
| 226  | 0,0   | 0,0             | 0,0                | 0,0                            | 0,0         | 0,0                | 0,0                               | 0,0        | 0,0                | 0,00         |
| <b>Grupo 3</b>   | <b>29.908,3</b>                                   | <b>13,9</b>     | <b>29.922,2</b>    | <b>35.804,7</b>                | <b>19,5</b> | <b>35.824,2</b>    | <b>5.896,3</b>                    | <b>5,7</b> | <b>5.902,0</b>     | <b>19,72</b> |
| 301  | 3.743,5   | 0,6             | 3.744,1            | 4.596,8                        | 0,9         | 4.597,7            | 853,3                             | 0,3        | 853,6              | 22,80        |
| 302  | 14.673,4  | 0,5             | 14.673,9           | 17.452,4                       | 0,7         | 17.453,2           | 2.779,1                           | 0,2        | 2.779,3            | 18,94        |
| 303  | 528,8   | 0,3             | 529,1              | 675,0                          | 0,5         | 675,4              | 146,2                             | 0,2        | 146,3              | 27,66        |
| 304  | 9.300,8   | 12,5            | 9.313,3            | 11.057,2                       | 17,5        | 11.074,7           | 1.756,5                           | 5,0        | 1.761,5            | 18,91        |
| 305  | 1.661,9   | 0,0             | 1.661,9            | 2.023,2                        | 0,0         | 2.023,2            | 361,3                             | 0,0        | 361,3              | 21,74        |
| <b>Grupo 4 (Peajes)</b>                                    | <b>7.461,2</b>                                    | <b>0,0</b>      | <b>7.461,2</b>     | <b>9.173,4</b>                 | <b>0,0</b>  | <b>9.173,4</b>     | <b>1.712,2</b>                    | <b>0,0</b> | <b>1.712,2</b>     | <b>22,95</b> |
| 401  | 0,0   | 0,0             | 0,0                | 0,0                            | 0,0         | 0,0                | 0,0                               | 0,0        | 0,0                | 0,00         |
| 402  | 0,0   | 0,0             | 0,0                | 0,0                            | 0,0         | 0,0                | 0,0                               | 0,0        | 0,0                | 0,00         |
| 403  | 371,4   | 0,0             | 371,4              | 494,4                          | 0,0         | 494,4              | 123,0                             | 0,0        | 123,0              | -            |
| 404  | 0,0   | 0,0             | 0,0                | 0,0                            | 0,0         | 0,0                | 0,0                               | 0,0        | 0,0                | 0,00         |
| 405  | 0,0   | 0,0             | 0,0                | 0,0                            | 0,0         | 0,0                | 0,0                               | 0,0        | 0,0                | 0,00         |
| 406  | 17,3  | 0,0             | 17,3               | 18,9                           | 0,0         | 18,9               | 1,6                               | 0,0        | 1,6                | 0,00         |
| 407  | 0,0   | 0,0             | 0,0                | 0,0                            | 0,0         | 0,0                | 0,0                               | 0,0        | 0,0                | -            |
| 411  | 0,0   | 0,0             | 0,0                | 0,0                            | 0,0         | 0,0                | 0,0                               | 0,0        | 0,0                | 0,00         |
| 412  | 302,7   | 0,0             | 302,7              | 425,8                          | 0,0         | 425,8              | 123,1                             | 0,0        | 123,1              | 40,66        |
| 413  | 2.245,5   | 0,0             | 2.245,5            | 2.515,5                        | 0,0         | 2.515,5            | 270,0                             | 0,0        | 270,0              | 12,02        |
| 414  | 0,0   | 0,0             | 0,0                | 0,0                            | 0,0         | 0,0                | 0,0                               | 0,0        | 0,0                | 0,00         |
| 415  | 0,0   | 0,0             | 0,0                | 0,0                            | 0,0         | 0,0                | 0,0                               | 0,0        | 0,0                | 0,00         |
| 416  | 0,0   | 0,0             | 0,0                | 0,0                            | 0,0         | 0,0                | 0,0                               | 0,0        | 0,0                | 0,00         |
| 417  | 2.338,9   | 0,0             | 2.338,9            | 2.966,8                        | 0,0         | 2.966,8            | 627,9                             | 0,0        | 627,9              | 0,00         |
| 450  | 2.185,5   | 0,0             | 2.185,5            | 2.752,1                        | 0,0         | 2.752,1            | 566,6                             | 0,0        | 566,6              | 25,93        |
| <b>Total GN (Nacional)</b>                                 | <b>118.747,0</b>                                  | <b>13,9</b>     | <b>118.760,9</b>   | <b>146.463,9</b>               | <b>19,5</b> | <b>146.483,4</b>   | <b>27.716,9</b>                   | <b>5,7</b> | <b>27.722,6</b>    | <b>23,34</b> |
| <b>GNL cisternas (peajes)</b>                              | <b>4.252,7</b>                                    | <b>0,0</b>      | <b>4.252,7</b>     | <b>5.294,6</b>                 | <b>0,0</b>  | <b>5.294,6</b>     | <b>1.041,9</b>                    | <b>0,0</b> | <b>1.041,9</b>     | <b>24,50</b> |
| <b>Total GN+GNL (Nacional)</b>                             | <b>122.999,7</b>                                  | <b>13,9</b>     | <b>123.013,6</b>   | <b>151.758,5</b>               | <b>19,5</b> | <b>151.778,0</b>   | <b>28.758,8</b>                   | <b>5,7</b> | <b>28.764,4</b>    | <b>23,38</b> |
| <b>Exportaciones</b>                                       | <b>2.848,5</b>                                    | <b>0,0</b>      | <b>2.848,5</b>     | <b>3.399,4</b>                 | <b>0,0</b>  | <b>3.399,4</b>     | <b>551,0</b>                      | <b>0,0</b> | <b>551,0</b>       | <b>19,34</b> |
| 413  | 31,7  | 0,0             | 31,7               | 31,7                           | 0,0         | 31,7               | 0,0                               | 0,0        | 0,0                | -            |
| 103  | 2.816,8   | 0,0             | 2.816,8            | 3.367,7                        | 0,0         | 3.367,7            | 551,0                             | 0,0        | 551,0              | 19,56        |
| <b>Total GN+GNL</b>  | <b>125.848,2</b>                                  | <b>13,9</b>     | <b>125.862,1</b>   | <b>155.157,9</b>               | <b>19,5</b> | <b>155.177,5</b>   | <b>29.309,7</b>                   | <b>5,7</b> | <b>29.315,4</b>    | <b>23,29</b> |

Se incluyen a continuación, los cuadros de suministros por grupos de peajes y tarifas según la duración de los contratos, distinguiendo entre los de duración inferior a un año y los de duración superior a un año.

| Suministros de gas por Grupos de Peajes y Tarifas (duración inferior a 1 año) |                                |            |                       |                                |            |                       |                                     |            |                       |
|---|--------------------------------|------------|-----------------------|--------------------------------|------------|-----------------------|-------------------------------------|------------|-----------------------|
| Codigo Peaje/Tarifa<br>(en GWh)   | Liquidación Provisional 4/2012 |            |                       | Liquidación Provisional 5/2012 |            |                       | Variación (Liq Prov 5 / Liq Prov 4) |            |                       |
|   | Peajes                         | Tarifas    | Gas Total<br>Mercados | Peajes                         | Tarifas    | Gas Total<br>Mercados | Peajes                              | Tarifas    | Gas Total<br>Mercados |
| <b>Grupo 1 (Peajes)</b>   | <b>1.399,6</b>                 | <b>0,0</b> | <b>1.399,6</b>        | <b>4.584,0</b>                 | <b>0,0</b> | <b>4.584,0</b>        | <b>3.184,4</b>                      | <b>0,0</b> | <b>3.184,4</b>        |
| 101   | 30,3                           | 0,0        | 30,3                  | 91,9                           | 0,0        | 91,9                  | 61,6                                | 0,0        | 61,6                  |
| 102   | 140,7                          | 0,0        | 140,7                 | 473,6                          | 0,0        | 473,6                 | 332,9                               | 0,0        | 332,9                 |
| 103   | 1.228,5                        | 0,0        | 1.228,5               | 4.018,4                        | 0,0        | 4.018,4               | 2.789,9                             | 0,0        | 2.789,9               |
| <b>Grupo 2 (Peajes)</b>   | <b>2.266,4</b>                 | <b>0,0</b> | <b>2.266,4</b>        | <b>4.371,3</b>                 | <b>0,0</b> | <b>4.371,3</b>        | <b>2.104,9</b>                      | <b>0,0</b> | <b>2.104,9</b>        |
| <b>Subtotal Consumidores en Red<br/>con 4bar&lt;P&lt;16bar</b>                | <b>2.266,4</b>                 | <b>0,0</b> | <b>2.266,4</b>        | <b>4.370,6</b>                 | <b>0,0</b> | <b>4.370,6</b>        | <b>2.104,2</b>                      | <b>0,0</b> | <b>2.104,2</b>        |
| 201   | 0,2                            | 0,0        | 0,2                   | 3,0                            | 0,0        | 3,0                   | 2,8                                 | 0,0        | 2,8                   |
| 202   | 5,1                            | 0,0        | 5,1                   | 8,0                            | 0,0        | 8,0                   | 2,9                                 | 0,0        | 2,9                   |
| 203   | 92,5                           | 0,0        | 92,5                  | 170,8                          | 0,0        | 170,8                 | 78,3                                | 0,0        | 78,3                  |
| 204   | 533,9                          | 0,0        | 533,9                 | 960,0                          | 0,0        | 960,0                 | 426,2                               | 0,0        | 426,2                 |
| 205   | 927,1                          | 0,0        | 927,1                 | 1.756,1                        | 0,0        | 1.756,1               | 829,1                               | 0,0        | 829,1                 |
| 206   | 707,6                          | 0,0        | 707,6                 | 1.472,7                        | 0,0        | 1.472,7               | 765,0                               | 0,0        | 765,0                 |
| <b>Subtotal Consumidores en Red<br/>con P&lt; 4bar</b>                        | <b>0,0</b>                     | <b>0,0</b> | <b>0,0</b>            | <b>0,7</b>                     | <b>0,0</b> | <b>0,7</b>            | <b>0,7</b>                          | <b>0,0</b> | <b>0,7</b>            |
| 221   | 0,0                            | 0,0        | 0,0                   | 0,0                            | 0,0        | 0,0                   | 0,0                                 | 0,0        | 0,0                   |
| 222   | 0,0                            | 0,0        | 0,0                   | 0,0                            | 0,0        | 0,0                   | 0,0                                 | 0,0        | 0,0                   |
| 223   | 0,0                            | 0,0        | 0,0                   | 0,7                            | 0,0        | 0,7                   | 0,7                                 | 0,0        | 0,7                   |
| 224   | 0,0                            | 0,0        | 0,0                   | 0,0                            | 0,0        | 0,0                   | 0,0                                 | 0,0        | 0,0                   |
| 225   | 0,0                            | 0,0        | 0,0                   | 0,0                            | 0,0        | 0,0                   | 0,0                                 | 0,0        | 0,0                   |
| 226   | 0,0                            | 0,0        | 0,0                   | 0,0                            | 0,0        | 0,0                   | 0,0                                 | 0,0        | 0,0                   |
| <b>Grupo 3</b>  | <b>9,0</b>                     | <b>0,0</b> | <b>9,0</b>            | <b>39,3</b>                    | <b>0,0</b> | <b>39,3</b>           | <b>30,3</b>                         | <b>0,0</b> | <b>30,3</b>           |
| 301   | 0,6                            | 0,0        | 0,6                   | 0,6                            | 0,0        | 0,6                   | 0,0                                 | 0,0        | 0,0                   |
| 302   | 0,0                            | 0,0        | 0,0                   | 0,0                            | 0,0        | 0,0                   | 0,0                                 | 0,0        | 0,0                   |
| 303   | 0,0                            | 0,0        | 0,0                   | 0,0                            | 0,0        | 0,0                   | 0,0                                 | 0,0        | 0,0                   |
| 304   | 1,3                            | 0,0        | 1,3                   | 1,7                            | 0,0        | 1,7                   | 0,3                                 | 0,0        | 0,3                   |
| 305   | 7,0                            | 0,0        | 7,0                   | 37,0                           | 0,0        | 37,0                  | 30,0                                | 0,0        | 30,0                  |
| <b>Grupo 4</b>  | <b>0,0</b>                     | <b>0,0</b> | <b>0,0</b>            | <b>103,3</b>                   | <b>0,0</b> | <b>103,3</b>          | <b>103,3</b>                        | <b>0,0</b> | <b>103,3</b>          |
| 406   | 0,0                            | 0,0        | 0,0                   | 103,3                          | 0,0        | 103,3                 | 103,3                               | 0,0        | 103,3                 |
| 416   | 0,0                            | 0,0        | 0,0                   | 0,0                            | 0,0        | 0,0                   | 0,0                                 | 0,0        | 0,0                   |
| <b>Total GN (Nacional)</b>  | <b>3.674,9</b>                 | <b>0,0</b> | <b>3.674,9</b>        | <b>9.097,8</b>                 | <b>0,0</b> | <b>9.097,8</b>        | <b>5.422,9</b>                      | <b>0,0</b> | <b>5.422,9</b>        |
| <b>GNL cisternas (peajes)</b>   | <b>0,0</b>                     | <b>0</b>   | <b>0,0</b>            | <b>0</b>                       | <b>0</b>   | <b>0</b>              | <b>0</b>                            | <b>0</b>   | <b>0</b>              |
| <b>Total GN+GNL (Nacional)</b>  | <b>3.674,9</b>                 | <b>0,0</b> | <b>3.674,9</b>        | <b>9.097,8</b>                 | <b>0,0</b> | <b>9.097,8</b>        | <b>5.422,9</b>                      | <b>0,0</b> | <b>5.422,9</b>        |
| <b>Exportaciones</b>  | <b>43,2</b>                    | <b>0,0</b> | <b>43,2</b>           | <b>153,4</b>                   | <b>0,0</b> | <b>153,4</b>          | <b>110,2</b>                        | <b>0,0</b> | <b>110</b>            |
| 413   | 31,7                           | 0,0        | 31,7                  | 31,7                           | 0          | 31,7                  | 0,0                                 | 0,0        | 0,0                   |
| 103   | 11,5                           | 0,0        | 11,5                  | 121,7                          | 0          | 121,7                 | 110,2                               | 0,0        | 110,2                 |
| <b>Total GN+GNL</b>   | <b>3.718,1</b>                 | <b>0,0</b> | <b>3.718,1</b>        | <b>9.251,3</b>                 | <b>0,0</b> | <b>9.251,3</b>        | <b>5.533,2</b>                      | <b>0,0</b> | <b>5.533,2</b>        |

| Codigo Peaje/Tarifa<br>(en GWh)                            | Suministros de gas por Grupos de Peajes y Tarifas (duración igual o superior a 1 año) |             |                    |                                |             |                    |                                   |            |                    |
|--|---|-------------|--------------------|--------------------------------|-------------|--------------------|-----------------------------------|------------|--------------------|
|  | Liquidación Provisional 4/2012  |             |                    | Liquidación Provisional 5/2012 |             |                    | Variación (Liq Prov 5/Liq Prov 4) |            |                    |
|  | Peajes  | Tarifas     | Gas Total Mercados | Peajes                         | Tarifas     | Gas Total Mercados | Peajes                            | Tarifas    | Gas Total Mercados |
| <b>Grupo 1 (Peajes)</b>                                    | <b>37.757,3</b>   | <b>0,0</b>  | <b>37.757,3</b>    | <b>43.758,1</b>                | <b>0,0</b>  | <b>43.758,1</b>    | <b>6.000,7</b>                    | <b>0,0</b> | <b>6.000,7</b>     |
| 101  | 357,4   | 0,0         | 357,4              | 428,5                          | 0,0         | 428,5              | 71,1                              | 0,0        | 71,1               |
| 102  | 5.210,4   | 0,0         | 5.210,4            | 6.368,2                        | 0,0         | 6.368,2            | 1.157,8                           | 0,0        | 1.157,8            |
| 103  | 32.189,6  | 0,0         | 32.189,6           | 36.961,4                       | 0,0         | 36.961,4           | 4.771,8                           | 0,0        | 4.771,8            |
| <b>Grupo 2 (Peajes)</b>                                    | <b>39.954,2</b>   | <b>0,0</b>  | <b>39.954,2</b>    | <b>48.772,5</b>                | <b>0,0</b>  | <b>48.772,5</b>    | <b>8.818,3</b>                    | <b>0,0</b> | <b>8.818,3</b>     |
| <b>Subtotal Consumidores en Red con 4bar&lt;P&lt;16bar</b> | <b>39.376,5</b>   | <b>0,0</b>  | <b>39.376,5</b>    | <b>48.089,9</b>                | <b>0,0</b>  | <b>48.089,9</b>    | <b>8.713,5</b>                    | <b>0,0</b> | <b>8.713,5</b>     |
| 201  | 72,8  | 0,0         | 72,8               | 83,5                           | 0,0         | 83,5               | 10,7                              | 0,0        | 10,7               |
| 202  | 993,9   | 0,0         | 993,9              | 1.200,4                        | 0,0         | 1.200,4            | 206,5                             | 0,0        | 206,5              |
| 203  | 4.211,9   | 0,0         | 4.211,9            | 5.188,4                        | 0,0         | 5.188,4            | 976,5                             | 0,0        | 976,5              |
| 204  | 6.874,3   | 0,0         | 6.874,3            | 8.349,0                        | 0,0         | 8.349,0            | 1.474,7                           | 0,0        | 1.474,7            |
| 205  | 17.569,1  | 0,0         | 17.569,1           | 21.593,2                       | 0,0         | 21.593,2           | 4.024,1                           | 0,0        | 4.024,1            |
| 206  | 9.654,5   | 0,0         | 9.654,5            | 11.675,5                       | 0,0         | 11.675,5           | 2.021,0                           | 0,0        | 2.021,0            |
| <b>Subtotal Consumidores en Red con P&lt; 4bar</b>         | <b>577,7</b>  | <b>0,0</b>  | <b>577,7</b>       | <b>682,6</b>                   | <b>0,0</b>  | <b>682,6</b>       | <b>104,9</b>                      | <b>0,0</b> | <b>104,9</b>       |
| 221  | 0,0   | 0,0         | 0,0                | 0,0                            | 0,0         | 0,0                | 0,0                               | 0,0        | 0,0                |
| 222  | 289,3   | 0,0         | 289,3              | 349,3                          | 0,0         | 349,3              | 60,0                              | 0,0        | 60,0               |
| 223  | 288,4   | 0,0         | 288,4              | 333,3                          | 0,0         | 333,3              | 44,9                              | 0,0        | 44,9               |
| 224  | 0,0   | 0,0         | 0,0                | 0,0                            | 0,0         | 0,0                | 0,0                               | 0,0        | 0,0                |
| 225  | 0,0   | 0,0         | 0,0                | 0,0                            | 0,0         | 0,0                | 0,0                               | 0,0        | 0,0                |
| 226  | 0,0   | 0,0         | 0,0                | 0,0                            | 0,0         | 0,0                | 0,0                               | 0,0        | 0,0                |
| <b>Grupo 3</b>   | <b>29.899,3</b>   | <b>13,9</b> | <b>29.913,2</b>    | <b>35.765,3</b>                | <b>19,5</b> | <b>35.784,8</b>    | <b>5.866,0</b>                    | <b>5,7</b> | <b>5.871,7</b>     |
| 301  | 3.742,9   | 0,6         | 3.743,5            | 4.596,2                        | 0,9         | 4.597,0            | 853,3                             | 0,3        | 853,6              |
| 302  | 14.673,4  | 0,5         | 14.673,9           | 17.452,4                       | 0,7         | 17.453,2           | 2.779,1                           | 0,2        | 2.779,3            |
| 303  | 528,8   | 0,3         | 529,1              | 675,0                          | 0,5         | 675,4              | 146,2                             | 0,2        | 146,3              |
| 304  | 9.299,4   | 12,5        | 9.311,9            | 11.055,5                       | 17,5        | 11.073,0           | 1.756,1                           | 5,0        | 1.761,1            |
| 305  | 1.654,8   | 0,0         | 1.654,8            | 1.986,2                        | 0,0         | 1.986,2            | 331,3                             | 0,0        | 331,3              |
| <b>Grupo 4 (Peajes)</b>                                    | <b>7.461,2</b>  | <b>0,0</b>  | <b>7.461,2</b>     | <b>9.070,2</b>                 | <b>0,0</b>  | <b>9.070,2</b>     | <b>1.608,9</b>                    | <b>0,0</b> | <b>1.608,9</b>     |
| 401  | 0,0   | 0,0         | 0,0                | 0,0                            | 0,0         | 0,0                | 0,0                               | 0,0        | 0,0                |
| 402  | 0,0   | 0,0         | 0,0                | 0,0                            | 0,0         | 0,0                | 0,0                               | 0,0        | 0,0                |
| 403  | 371,4   | 0,0         | 371,4              | 494,4                          | 0,0         | 494,4              | 123,0                             | 0,0        | 123,0              |
| 404  | 0,0   | 0,0         | 0,0                | 0,0                            | 0,0         | 0,0                | 0,0                               | 0,0        | 0,0                |
| 405  | 0,0   | 0,0         | 0,0                | 0,0                            | 0,0         | 0,0                | 0,0                               | 0,0        | 0,0                |
| 406  | 17,3  | 0,0         | 17,3               | 18,9                           | 0,0         | 18,9               | 1,6                               | 0,0        | 1,6                |
| 407  | 0,0   | 0,0         | 0,0                | 0,0                            | 0,0         | 0,0                | 0,0                               | 0,0        | 0,0                |
| 411  | 0,0   | 0,0         | 0,0                | 0,0                            | 0,0         | 0,0                | 0,0                               | 0,0        | 0,0                |
| 412  | 302,7   | 0,0         | 302,7              | 425,8                          | 0,0         | 425,8              | 123,1                             | 0,0        | 123,1              |
| 413  | 2.245,5   | 0,0         | 2.245,5            | 2.412,2                        | 0,0         | 2.412,2            | 166,7                             | 0,0        | 166,7              |
| 414  | 0,0   | 0,0         | 0,0                | 0,0                            | 0,0         | 0,0                | 0,0                               | 0,0        | 0,0                |
| 415  | 0,0   | 0,0         | 0,0                | 0,0                            | 0,0         | 0,0                | 0,0                               | 0,0        | 0,0                |
| 416  | 0,0   | 0,0         | 0,0                | 0,0                            | 0,0         | 0,0                | 0,0                               | 0,0        | 0,0                |
| 417  | 2.338,9   | 0,0         | 2.338,9            | 2.966,8                        | 0,0         | 2.966,8            | 627,9                             | 0,0        | 627,9              |
| 450  | 2.185,5   | 0,0         | 2.185,5            | 2.752,1                        | 0,0         | 2.752,1            | 566,6                             | 0,0        | 566,6              |
| <b>Total GN (Nacional)</b>                                 | <b>115.072,1</b>  | <b>13,9</b> | <b>115.085,9</b>   | <b>137.366,1</b>               | <b>19,5</b> | <b>137.385,6</b>   | <b>22.294,0</b>                   | <b>5,7</b> | <b>22.299,7</b>    |
| <b>GNL cisternas (peajes)</b>                              | <b>4.252,7</b>  | <b>0,0</b>  | <b>4.252,7</b>     | <b>5.294,6</b>                 | <b>0,0</b>  | <b>5.294,6</b>     | <b>1.041,9</b>                    | <b>0,0</b> | <b>1.041,9</b>     |
| <b>Total GN+GNL (Nacional)</b>                             | <b>119.324,8</b>  | <b>13,9</b> | <b>119.338,7</b>   | <b>142.660,7</b>               | <b>19,5</b> | <b>142.680,2</b>   | <b>23.335,9</b>                   | <b>5,7</b> | <b>23.341,5</b>    |
| <b>Exportaciones</b>                                       | <b>2.805,3</b>  | <b>0,0</b>  | <b>2.805,3</b>     | <b>3.246,0</b>                 | <b>0,0</b>  | <b>3.246,0</b>     | <b>440,7</b>                      | <b>0,0</b> | <b>440,7</b>       |
| 413  | 0,0   | 0,0         | 0,0                | 0,0                            | 0,0         | 0,0                | 0,0                               | 0,0        | 0,0                |
| 103  | 2.805,3   | 0,0         | 2.805,3            | 3.246,0                        | 0,0         | 3.246,0            | 440,7                             | 0,0        | 440,7              |
| <b>Total GN+GNL</b>  | <b>122.130,1</b>  | <b>13,9</b> | <b>122.143,9</b>   | <b>145.906,6</b>               | <b>19,5</b> | <b>145.926,2</b>   | <b>23.776,6</b>                   | <b>5,7</b> | <b>23.782,2</b>    |

Como muestra el siguiente cuadro, en la liquidación provisional 5/2012 se han facturado 2.024,1 GWh menos que en la liquidación provisional 5/2011, lo que supone un decremento del 1,3% respecto al mismo periodo de 2011.

| Codigo Peaje/Tarifa<br>(en GWh)                                | Total suministros de Gas por Grupos de Peajes y Tarifas Integrales |             |                       |                                |             |                       |                        |             |                       |
|--|--|-------------|-----------------------|--------------------------------|-------------|-----------------------|------------------------|-------------|-----------------------|
|  | Liquidación Provisional 5/2011                                     |             |                       | Liquidación Provisional 5/2012 |             |                       | Diferencia 2012 - 2011 |             |                       |
|  | Peajes   | Tarifas     | Gas Total<br>Mercados | Peajes                         | Tarifas     | Gas Total<br>Mercados | Peajes                 | Tarifas     | Gas Total<br>Mercados |
| <b>Grupo 1 (Peajes) / A (Tarifas)</b>                          | <b>49.858,4</b>  | <b>0,0</b>  | <b>49.858,4</b>       | <b>48.342,0</b>                | <b>0,0</b>  | <b>48.342,0</b>       | <b>-1.516,4</b>        | <b>0,0</b>  | <b>-1.516,4</b>       |
| 101 / A.1  | 463,3  |             | 463,3                 | 520,4                          |             | 520,4                 | 57,1                   |             | 57,1                  |
| 102 / A.2  | 6.738,4  |             | 6.738,4               | 6.841,8                        |             | 6.841,8               | 103,4                  |             | 103,4                 |
| 103 / A.3  | 42.656,7   |             | 42.656,7              | 40.979,8                       |             | 40.979,8              | -1.676,9               |             | -1.676,9              |
| <b>Grupo 2 (Peajes) / B (Tarifas)</b>                          | <b>55.871,8</b>  | <b>0,0</b>  | <b>55.871,8</b>       | <b>53.143,8</b>                | <b>0,0</b>  | <b>53.143,8</b>       | <b>-2.728,0</b>        | <b>0,0</b>  | <b>-2.728,0</b>       |
| <b>Subtotal Consumidores en Red<br/>con 4bar&lt;P&lt;16bar</b> | <b>55.027,8</b>  | <b>0,0</b>  | <b>55.027,8</b>       | <b>52.460,5</b>                | <b>0,0</b>  | <b>52.460,5</b>       | <b>-2.567,3</b>        | <b>0,0</b>  | <b>-2.567,3</b>       |
| 201  | 72,6   |             | 72,6                  | 86,5                           |             | 86,5                  | 13,9                   |             | 13,9                  |
| 202  | 1.210,8  |             | 1.210,8               | 1.208,4                        |             | 1.208,4               | -2,4                   |             | -2,4                  |
| 203  | 5.633,6  |             | 5.633,6               | 5.359,2                        |             | 5.359,2               | -274,5                 |             | -274,5                |
| 204  | 9.769,5  |             | 9.769,5               | 9.309,0                        |             | 9.309,0               | -460,5                 |             | -460,5                |
| 205 / B.1  | 22.301,7   |             | 22.301,7              | 23.349,4                       |             | 23.349,4              | 1.047,6                |             | 1.047,6               |
| 206 / B.2  | 16.039,5   |             | 16.039,5              | 13.148,1                       |             | 13.148,1              | -2.891,3               |             | -2.891,3              |
| <b>Subtotal Consumidores en Red<br/>con P&lt; 4bar</b>         | <b>844,0</b>   | <b>0,0</b>  | <b>844,0</b>          | <b>683,3</b>                   | <b>0,0</b>  | <b>683,3</b>          | <b>-160,7</b>          | <b>0,0</b>  | <b>-160,7</b>         |
| 221  |  |             | 0,0                   |                                |             | 0,0                   |                        |             | 0,0                   |
| 222  | 362,6  |             | 362,6                 | 349,3                          |             | 349,3                 | -13,3                  |             | -13,3                 |
| 223  | 481,4  |             | 481,4                 | 334,0                          |             | 334,0                 | -147,4                 |             | -147,4                |
| 224  | 0,0  |             | 0,0                   | 0,0                            |             | 0,0                   | 0,0                    |             | 0,0                   |
| 225 / B.1.bis  | 0,0  |             | 0,0                   | 0,0                            |             | 0,0                   | 0,0                    |             | 0,0                   |
| 226 / B.2.bis  |  |             | 0,0                   |                                |             | 0,0                   |                        |             | 0,0                   |
| <b>Grupo 3</b>   | <b>33.415,2</b>  | <b>21,9</b> | <b>33.437,1</b>       | <b>35.804,7</b>                | <b>19,5</b> | <b>35.824,2</b>       | <b>2.389,5</b>         | <b>-2,4</b> | <b>2.387,1</b>        |
| 301  | 4.390,7  | 0,7         | 4.391,3               | 4.596,8                        | 0,9         | 4.597,7               | 206,2                  | 0,2         | 206,3                 |
| 302  | 16.662,7   | 0,5         | 16.663,1              | 17.452,4                       | 0,7         | 17.453,2              | 789,8                  | 0,3         | 790,1                 |
| 303  | 636,1  | 0,3         | 636,4                 | 675,0                          | 0,5         | 675,4                 | 38,9                   | 0,1         | 39,0                  |
| 304  | 9.858,2  | 20,5        | 9.878,7               | 11.057,2                       | 17,5        | 11.074,7              | 1.199,0                | -3,0        | 1.196,0               |
| 305  | 1.867,5  |             | 1.867,5               | 2.023,2                        |             | 2.023,2               | 155,7                  |             | 155,7                 |
| <b>Grupo 4 (Peajes)</b>  | <b>8.458,6</b>   | <b>0,0</b>  | <b>8.458,6</b>        | <b>9.173,4</b>                 | <b>0,0</b>  | <b>9.173,4</b>        | <b>714,9</b>           | <b>0,0</b>  | <b>714,9</b>          |
| 401  |  |             |                       | 0,0                            |             | 0,0                   | 0,0                    |             | 0,0                   |
| 402  | 1,3  |             | 1,3                   | 0,0                            |             | 0,0                   | -1,3                   |             | -1,3                  |
| 403  | 1.497,8  |             | 1.497,8               | 494,4                          |             | 494,4                 | -1.003,4               |             | -1.003,4              |
| 404  |  |             |                       | 0,0                            |             | 0,0                   | 0,0                    |             | 0,0                   |
| 405  |  |             |                       | 0,0                            |             | 0,0                   | 0,0                    |             | 0,0                   |
| 406  | 15,7   |             | 15,7                  | 18,9                           |             | 18,9                  | 3,2                    |             | 3,2                   |
| 407  | 0,0  |             | 0,0                   | 0,0                            |             | 0,0                   | 0,0                    |             | 0,0                   |
| 411  |  |             |                       | 0,0                            |             | 0,0                   | 0,0                    |             | 0,0                   |
| 412  |  |             | 0,0                   | 425,8                          |             | 425,8                 | 425,8                  |             | 425,8                 |
| 413  | 3.619,7  |             | 3.619,7               | 2.515,5                        |             | 2.515,5               | -1.104,2               |             | -1.104,2              |
| 414  | 300,0  |             | 300,0                 | 0,0                            |             | 0,0                   | -300,0                 |             | -300,0                |
| 415  |  |             |                       | 0,0                            |             | 0,0                   | 0,0                    |             | 0,0                   |
| 416  | 612,5  |             | 612,5                 | 0,0                            |             | 0,0                   | -612,5                 |             | -612,5                |
| 417  |  |             | 0,0                   | 2.966,8                        |             | 2.966,8               | 2.966,8                |             | 2.966,8               |
| 450  | 2.411,7  |             | 2.411,7               | 2.752,1                        |             | 2.752,1               | 340,4                  |             | 340,4                 |
| <b>Grupo Materia Prima</b>                                     | <b>0,0</b>   | <b>0,0</b>  | <b>0,0</b>            | <b>0,0</b>                     | <b>0,0</b>  | <b>0,0</b>            | <b>0,0</b>             | <b>0,0</b>  | <b>0,0</b>            |
| 500  |  | 0,0         | 0,0                   |                                | 0,0         | 0,0                   |                        | 0,0         | 0,0                   |
| <b>Total GN (Nacional)</b>                                     | <b>147.603,9</b>   | <b>21,9</b> | <b>147.625,8</b>      | <b>146.463,9</b>               | <b>19,5</b> | <b>146.483,4</b>      | <b>-1.140,0</b>        | <b>-2,4</b> | <b>-1.142,4</b>       |
| <b>GNL cisternas (peajes)</b>                                  | <b>5.172,8</b>   |             | <b>5.172,8</b>        | <b>5.294,6</b>                 |             | <b>5.294,6</b>        | <b>121,8</b>           | <b>0</b>    | <b>121,8</b>          |
| <b>Total GN+GNL (Nacional)</b>                                 | <b>152.776,7</b>   | <b>21,9</b> | <b>152.798,6</b>      | <b>151.758,5</b>               | <b>19,5</b> | <b>151.778,0</b>      | <b>-1.018,2</b>        | <b>-2,4</b> | <b>-1.020,6</b>       |
| <b>Exportaciones</b>   | <b>4.403,0</b>   | <b>0,0</b>  | <b>4.403,0</b>        | <b>3.399,4</b>                 | <b>0,0</b>  | <b>3.399,4</b>        | <b>-1.003,5</b>        | <b>0,0</b>  | <b>-1.003,5</b>       |
| 413  | 0,0  |             | 0,0                   | 31,7                           |             | 31,7                  | 31,7                   |             | 31,7                  |
| 103  | 4.403,0  |             | 4.403,0               | 3.367,7                        |             | 3.367,7               | -1.035,2               |             | -1.035,2              |
| <b>Total GN+GNL</b>  | <b>157.179,6</b>   | <b>21,9</b> | <b>157.201,6</b>      | <b>155.157,9</b>               | <b>19,5</b> | <b>155.177,5</b>      | <b>-2.021,7</b>        | <b>-2,4</b> | <b>-2.024,1</b>       |

## 2.4 Consumidores declarados conectados a redes de distribución

En el cuadro siguiente se presenta el número de consumidores declarados conectados a redes de distribución, comunicados a SIFCO para cada mes del año de liquidación en curso, comparados con los declarados para el mes anterior. Se diferencia entre mercado a tarifa integral y liberalizado.

| Nº total consumidores para todos los grupos de tarifas y peajes. Comparación mensual |                          |                                |                         |                                |                                 |                                |
|--|--------------------------|--------------------------------|-------------------------|--------------------------------|---------------------------------|--------------------------------|
| 2012   | Nº consumidores a tarifa | Diferencia con el mes anterior | Nº consumidores a peaje | Diferencia con el mes anterior | Nº consumidores total declarado | Diferencia con el mes anterior |
| Enero  | 673                      | 4                              | 7.305.572               | 7.959                          | 7.306.245                       | 7.963                          |
| Febrero  | 693                      | 20                             | 7.312.226               | 6.654                          | 7.312.919                       | 6.674                          |
| Marzo  | 692                      | -1                             | 7.322.062               | 9.836                          | 7.322.754                       | 9.835                          |
| Abril  | 699                      | 6                              | 7.328.435               | 16.209                         | 7.329.134                       | 16.215                         |
| Mayo   | 699                      | 0                              | 7.336.642               | 8.207                          | 7.337.341                       | 8.207                          |

## 2.5 Aplicación de los Artículos 28 y 30 de la Orden ITC/3993/2006: reducción de la retribución fija acreditada por consumidores sin equipos de teled medida y por consumos del grupo 2 bis

Según Artículo 28 de la Orden ITC/3993/2006, de 29 de Diciembre, *por la que se establece la retribución de determinadas actividades reguladas del sector gasista:*

*“A efectos de realizar las liquidaciones mensuales, la Comisión Nacional de Energía reducirá la retribución fija acreditada en el año “n” para el período “t” (RF<sub>it</sub>, definida en la Orden ECO/2692/2002, de 28 de octubre, por la que se regulan los procedimientos de liquidación de la retribución de las actividades reguladas del sector del gas natural y de las cuotas con destinos específicos y se establece el sistema de información que deben presentar las empresas), de las empresas distribuidoras que no hayan hecho pública en sus páginas web la siguiente información:*

- a) *Los protocolos de comunicación utilizados para la lectura de los equipos de teled medida.*
- b) *Los fabricantes homologados de medidores de caudal y sus correctores*
- c) *Los suministradores homologados de los equipos que implementan el protocolo, con identificación de modelos, marcas y precios de alquiler(...)”*

Asimismo, la Orden ITC/3992/2006, de 29 de diciembre, establece que dicha información deberá ser también remitida, antes del 31 de enero de 2007, a la Comisión Nacional de Energía y a la Dirección General de Política Energética y Minas.

Actualmente, la Comisión Nacional de la Energía ha recibido la información citada anteriormente por parte de todas las empresas implicadas, por lo que no corresponde detracer cantidad alguna de la Retribución fija acreditada a dichas empresas por este concepto.

Por otra parte, según el Artículo 30 de la misma Orden ITC/3993/2006, de 29 de Diciembre:

*“A efectos de realizar las liquidaciones mensuales, la Comisión Nacional de Energía reducirá la retribución fija acreditada para el periodo “t” (RFit, definida en la Orden ECO/2692/2002, de 28 de Octubre, por la que se regulan los procedimientos de liquidación), de las empresas distribuidoras con consumidores industriales suministrados a menos de 4 bar a los que se aplica la tarifa o el peaje del grupo 2 (...).”*

Esta reducción debe ser efectuada para cada empresa distribuidora de acuerdo igualmente con una fórmula de cálculo recogida en el redactado del Artículo, que utiliza como parámetros el gas consumido por los consumidores industriales suministrados a presión inferior o igual a 4 bar a los que se les aplica la tarifa o peaje del grupo 2 (consumidores del grupo 2 bis de tarifas y peajes), la retribución anual acreditada al distribuidor para el año 2011 y el valor de la demanda total para el año 2011.

El resultado del cálculo de esta reducción en la retribución fija, según el Artículo 30 de la Orden ITC/3993/2006, asciende, para el conjunto de empresas sometidas al procedimiento de liquidación, a un total de 244.964,05 euros para el periodo de liquidación 5/2012.



## **2.6 Actualización de la retribución fija acreditada para el año 2012**

Tras la publicación de la orden IET/3587/2011, de 30 de diciembre, por la que se establecen los peajes y cánones asociados al acceso de terceros a las instalaciones gasistas y la retribución de las actividades reguladas, se han incluido en el Sistema de Liquidaciones las retribuciones provisionales correspondientes a los costes de operación y mantenimiento de los almacenamientos subterráneos, según se detalla en el siguiente cuadro.

En aplicación de la Orden IET/3587/2011, se ha reconocido una retribución fija total de 2.800.734.204,54 euros, de las que 293.836.452,86 corresponden a retribuciones de instalaciones de transporte acogidas al Real Decreto 326/2008. Asimismo, han sido incluidas retribuciones a pago único de años anteriores, que ascienden a 7.927.640,53 euros, de instalaciones de transporte puestas en servicio en 2009, 2010 y 2011.

Posteriormente, tras la publicación de la Orden IET/849/2012, de 26 de abril, por el que se actualizan los peajes y cánones asociados al acceso de terceros a las instalaciones gasistas y se adoptan determinadas medidas relativas al equilibrio financiero del sistema gasista, se ha modificado la retribución fija total reduciéndola en 5.235.199,64 euros, de los que 1.280.171,25 euros corresponden a retribuciones de instalaciones de transporte que se acogen al Real Decreto 326/2008. En esta misma Orden, las retribuciones reconocidas mediante pago único han aumentado en una cantidad de 1.023,49 euros.

Desde la publicación de la Orden IET/3587/2011 hasta la fecha de cálculo de la presente liquidación, han sido incluidas nuevas instalaciones en el régimen retributivo del sistema gasista mediante orden o resolución de la DGPEyM del Ministerio de Industria, Energía y Turismo o del Consejo de la Comisión Nacional de Energía, según se detalla en el cuadro de Retribuciones de nuevas instalaciones. En total, se han incluido por este concepto 74.597.901,82 euros, de los que 11.595.090,85 euros corresponden a retribuciones a pago único de años anteriores y 726.306,56 euros a 2012, que se retribuye según el Real Decreto 326/2008.



## ***2.7 Retribución específica reconocida para el año 2012***

En virtud de lo dispuesto en el artículo 20 de la Orden ITC/3993/2006, de 29 de diciembre, modificado por la Orden ITC/3863/2007, han sido reconocidas a las empresas distribuidoras a través de Resoluciones de la Dirección General de Política Energética y Minas del Ministerio de Industria, Turismo y Comercio o del Consejo de la Comisión Nacional de Energía, retribuciones específicas que suman un total de 113.125 euros.

De acuerdo con lo establecido en la Orden ITC/3993/2006 y en las resoluciones en las que se reconocen las citadas retribuciones, éstas deben ser otorgadas en un único pago en la liquidación en curso y, por tanto, en el cálculo de la presente liquidación los importes reflejados en el cuadro anterior han sido deducidos de los ingresos netos liquidables a las empresas correspondientes en el periodo de liquidación.

## ***2.8 Ingresos por subastas***

En la liquidación provisional 5/2012, se incluyen los descuentos realizados sobre la facturación de los distintos peajes que han llevado a cabo las empresas, correspondientes a la subasta para la asignación de la capacidad de los almacenamientos subterráneos de la red básica para el período 1 de abril de 2011 a 30 de abril de 2012, que suman un total de 104.023,00 euros.

## ***2.9 Ingresos declarados por facturación de peajes y cánones***

El total de ingresos por peajes y cánones hasta el 31 de mayo de 2012 asciende a 1.268.264.036,17 euros. A continuación se detalla por tipo de peaje, los ingresos declarados al Sistema de Liquidaciones por los transportistas, distribuidores y Gestor Técnico del Sistema, por la facturación de los peajes y cánones hasta el 31 de mayo de 2012 para el periodo de liquidación.

| Nombre   | Liquidación 5/2012      | Liquidación 4/2012      |
|--|-------------------------|-------------------------|
|  | Facturación (Euros)     | Facturación (Euros)     |
| Peaje de Regasificación  | 64.891.075,20           | 51.352.788,57           |
| Peaje de Trasvase de GNL a Buques                                | 18.810.063,82           | 10.997.167,16           |
| Peaje de Transporte y Distribución, término de reserva capacidad | 54.349.934,42           | 43.343.559,94           |
| Canon de Almacenamiento GNL                                      | 23.112.415,80           | 17.574.251,77           |
| Canon de Almacenamiento Subterráneo                              | 47.678.801,83           | 35.707.182,67           |
| Peaje de Transporte y Distribución, término de conducción        | 1.045.497.873,04        | 849.879.517,10          |
| Peaje de Descarga de buques                                      | 6.180.041,40            | 4.653.010,23            |
| Peaje de Carga de cisternas                                      | 5.661.143,38            | 4.368.810,77            |
| Peaje temporal de Materia prima                                  | 411.792,58              | 309.078,72              |
| Defecto de gas en almacenamiento de GNL                          | 6.838,96                | 5.752,01                |
| Desbalances (GTS)  | 622.540,86              | 622.540,86              |
| Ingresos liquidables por condensados                             | 1.041.514,88            | 0,00                    |
| <b>TOTAL</b>   | <b>1.268.264.036,17</b> | <b>1.018.813.659,80</b> |

## 2.10 Precio a aplicar al suministro del gas de operación

La Resolución de la Dirección General de Política Energética y Minas de 5 de mayo de 2010 por la que se establecen las reglas operativas para el desarrollo de la subasta para la adquisición del gas de operación y gas talón correspondiente al periodo comprendido entre el 1 de julio de 2010 y el 30 de junio de 2011, establece un precio mensual del gas de operación mediante una fórmula de actualización del precio resultante de la subasta para la adquisición de gas de operación y gas talón.

$$P_n = P_0 + 0,25 * [BR_n / T_n - BR_0 / T_0] + A_n$$

Donde:

- $P_n$ : Precio a aplicar a los suministros realizados en el mes de referencia "n".
- $P_0$ : Precio resultado de la subasta.
- $BR_n$ : Media de los datos de las cotizaciones del crudo Brent en los seis meses anteriores al de referencia.
- $T_n$ : Media del tipo de cambio \$/€ de los tres meses anteriores al de referencia. Para este cálculo se emplean las cotizaciones diarias.
- $BR_0$ : Media de la cotización del crudo Brent correspondiente a los seis meses anteriores a julio de 2009. Del mes de junio se consideran las cotizaciones publicadas hasta el día diez. Para este cálculo se emplean las medias mensuales.

- T0: Media del tipo de cambio \$/€ de los meses de abril, mayo y junio de 2009. Del mes de junio se consideran las cotizaciones publicadas hasta el día diez. Para este cálculo se emplean las cotizaciones diarias.
- A<sub>n</sub>: Modificación del precio como consecuencia de revisiones de los peajes.

El valor del precio de suministro mensual del gas de operación, P<sub>n</sub>, a partir del mes de enero de 2012 resulta distinto en función del origen del gas: Almacenamiento Operativo Comercial (AOC) o tanques de almacenamiento. Se muestra a continuación la evolución de dicho precio:

| Año  | T0 (\$/€) | BR0 (\$/barril) | nº Liquidación | BRn (\$/barril) | Tn (\$/€) | Pn <sub>1</sub> (€/MWh) | Pn <sub>2a</sub> (€/MWh) |
|------|-----------|-----------------|----------------|-----------------|-----------|-------------------------|--------------------------|
| 2011 | 1,3200    | 77,27           | 1              | 81,67           | 1,3593    | 19,78                   | 19,83                    |
|      |           |                 | 2              | 85,15           | 1,3414    | 20,63                   | 20,68                    |
|      |           |                 | 3              | 89,59           | 1,3410    | 21,46                   | 21,51                    |
|      |           |                 | 4              | 95,72           | 1,3669    | 22,26                   | 22,32                    |
|      |           |                 | 5              | 102,51          | 1,4030    | 23,02                   | 23,08                    |
|      |           |                 | 6              | 107,38          | 1,4263    | 23,58                   | 23,63                    |
|      |           |                 | 7              | 111,16          | 1,4393    | 26,66                   | 26,66                    |
|      |           |                 | 8              | 114,55          | 1,4334    | 27,33                   | 27,33                    |
|      |           |                 | 9              | 115,66          | 1,4332    | 27,53                   | 27,53                    |
|      |           |                 | 10             | 115,41          | 1,4126    | 27,78                   | 27,78                    |
|      |           |                 | 11             | 113,06          | 1,3940    | 27,63                   | 27,63                    |
|      |           |                 | 12             | 112,42          | 1,3677    | 27,90                   | 27,90                    |
| 2012 | 1,32      | 77,27           | 1              | 111,38          | 1,3480    | 28,02                   | 28,06                    |
|      |           |                 | 2              | 110,33          | 1,3213    | 28,24                   | 28,27                    |
|      |           |                 | 3              | 111,86          | 1,3103    | 28,71                   | 28,74                    |
|      |           |                 | 4              | 113,90          | 1,3110    | 29,08                   | 29,12                    |
|      |           |                 | 5              | 115,58          | 1,3196    | 29,28                   | 29,35                    |

## 2.11 Interés cargado a la liquidación 5/2012

La disposición adicional quinta de la Orden ITC/3993/2006, de 29 de diciembre, por la que se establece la retribución de determinadas actividades reguladas del sector gasista, modifica la orden ECO/2692/2002, de 28 de octubre, por la que se regulan los procedimientos de liquidación de la retribución de las actividades reguladas del sector gas natural y de las cuotas con destinos específicos y se establece el sistema de información que deben presentar las empresas, de tal manera que el importe a liquidar por cada transportista o distribuidor sujeto al procedimiento de liquidación, para el periodo de liquidación correspondiente, se calculará aplicando el valor medio correspondiente al mes de liquidación, redondeado al segundo decimal, de los tipos de interés de las letras del tesoro a un año, considerando a estos efectos el valor medio mensual de las operaciones simples al contado entre titulares de cuenta publicado por el Banco de España.

El valor aplicado a la liquidación 5/2012 es del 3,27%.

## **2.12 Verificaciones e incidencias**

La Dirección de Inspección, Liquidaciones y Compensaciones verifica la información declarada por las empresas al sistema SIFCO a través de los controles de facturación y de coherencia. Estos controles se realizan siguiendo las directrices del Real Decreto 949/2001 que regula el sistema económico integrado del sector del gas y las Órdenes ITC de peajes de los años 2008, (Orden ITC/3863/2007), 2009 (Órdenes ITC/3802/2008 y ITC/1724/2009), 2010 (Orden ITC/3520/2009), 2011 (Orden ITC/3354/2010).

El resultado de la ejecución de los controles se recoge en informes donde se comparan los datos declarados por las empresas y los calculados en el sistema SIFCO.

### **1. Controles de coherencia.**

En este tipo de controles se verifica que los datos declarados en los ficheros de agregación por transportistas, distribuidores y Gestor Técnico del Sistema corresponden con los datos declarados en los ficheros de detalle y que esta información corresponde con la información en los ficheros de contratación.

### **2. Control de cuota de GTS y cuota tributaria de CNE**

En este control se comparan los valores de cuota de GTS y cuota tributaria de CNE declarados por las empresas con los valores resultantes del cálculo a partir de las facturaciones declaradas en los ficheros de desagregación.

### **3. Controles de facturación**

El objetivo de los controles de facturación es verificar que la facturación declarada en los ficheros de detalle es correcta según la legislación vigente. Este tipo de controles se ejecuta en cada liquidación para la facturación declarada:

- En puntos de entrada al sistema gasista.
- En plantas de regasificación: carga de cisternas y regasificación.

- En almacenamientos subterráneos.
- En puntos de conexión internacional.
- En operaciones de trasvases de buques y de descargas de buques.
- En puntos de suministro declarados con detalle de CUPS (aprox. 5.000)
- En puntos de suministro informados de forma agregada por escalón de peaje.

#### **4. Control de teled medida**

El objetivo del control de teled medida es comprobar si los puntos de suministro con obligación o posibilidad de disponer de teled medida, cumplen con esta obligación y si la facturación es correcta según la legislación vigente en cada momento, teniendo en cuenta las penalizaciones aplicables.

#### **5. Control de escalón de consumo en contratos de corto plazo**

Mediante este control comprobamos que el escalón de consumo al que corresponde la energía consumida durante la vigencia de un contrato de corto plazo corresponde con el peaje contratado y facturado.

#### **6. Control de escalón de consumo en contratos de largo plazo**

Mediante este control comprobamos que el escalón de consumo al que corresponde la energía consumida durante el año natural anterior o durante el primer año de vigencia en casos de contratos nuevos, corresponde con el peaje contratado y facturado.

### ***3. Resultados de la liquidación***



Determinación de los ingresos liquidables acumulados (en euros)

Liquidación 5  
Año 2012

Acumulado del Sector

| Concepto  | Liquidación 1 | Liquidación 2  | Liquidación 3  | Liquidación 4    | Liquidación 5    | Liquidación 6 | Liquidación 7 | Liquidación 8 | Liquidación 9 | Liquidación 10 | Liquidación 11 | Liquidación 12 | Liquidación 13 | Liquidación 14 |
|---|---------------|----------------|----------------|------------------|------------------|---------------|---------------|---------------|---------------|----------------|----------------|----------------|----------------|----------------|
| <b>IL Ingresos Liquidables</b>  | 95.027.266,05 | 406.934.069,12 | 748.939.550,72 | 1.004.205.950,84 | 1.226.971.285,52 |               |               |               |               |                |                |                |                |                |
| <b>ILP Ingresos a Liquidar por peajes y cánones de acceso</b>   | 95.078.273,10 | 406.983.375,22 | 748.030.501,25 | 1.018.708.322,99 | 1.267.222.521,29 |               |               |               |               |                |                |                |                |                |
| Facturación por el termino de capacidad del peaje de transporte y distribución  |               | 14.583.059,54  | 30.230.986,29  | 43.343.559,94    | 54.349.934,42    |               |               |               |               |                |                |                |                |                |
| Facturación por el termino de conducción del peaje de transporte y distribución   | 95.078.273,10 | 347.544.064,39 | 631.134.505,55 | 850.188.595,82   | 1.045.909.665,62 |               |               |               |               |                |                |                |                |                |
| Facturación por peaje de regasificación   |               | 16.811.030,27  | 36.315.453,69  | 51.352.788,57    | 64.891.075,20    |               |               |               |               |                |                |                |                |                |
| Facturación por canon de almacenamiento subterráneo   |               | 11.965.620,35  | 23.932.794,59  | 35.707.182,67    | 47.678.801,83    |               |               |               |               |                |                |                |                |                |
| Facturación por canon de almacenamiento de GNL  |               | 7.839.827,94   | 12.142.979,92  | 17.574.251,77    | 23.112.415,80    |               |               |               |               |                |                |                |                |                |
| Facturación por peaje de trasvase de buques   |               | 4.809.961,87   | 7.708.386,96   | 10.997.167,16    | 18.810.063,82    |               |               |               |               |                |                |                |                |                |
| Facturación por peaje de descarga de buques   |               | 1.637.580,83   | 3.222.526,15   | 4.653.010,23     | 6.180.041,40     |               |               |               |               |                |                |                |                |                |
| Facturación por peaje de carga de cisternas   |               | 1.422.062,64   | 2.893.092,82   | 4.368.810,77     | 5.661.143,38     |               |               |               |               |                |                |                |                |                |
| Facturación del gas almacenado en AASS con destino al MR.   |               |                |                |                  |                  |               |               |               |               |                |                |                |                |                |
| Facturación por desbalances de AOC, Plantas, y EOC.   |               | 369.712,00     | 449.228,08     | 517.204,05       | 622.540,86       |               |               |               |               |                |                |                |                |                |
| Facturación por Defecto de Gas en Almacenamiento GNL  |               | 455,39         | 547,20         | 5.752,01         | 6.838,96         |               |               |               |               |                |                |                |                |                |
| Facturación por Interrupción de Suministro imputable al comercializador   |               |                |                |                  |                  |               |               |               |               |                |                |                |                |                |
| Facturación por el peaje de entrada de gas natural por conexiones internacionales por gasoducto.                        |               |                |                |                  |                  |               |               |               |               |                |                |                |                |                |
| <b>EJF Ejecucion Fianzas</b>  |               |                | 13.507,03      | 13.507,03        | 219.113,18       |               |               |               |               |                |                |                |                |                |
| <b>ILC Ingresos liquidables por condensados</b>   |               |                |                |                  | 1.041.514,88     |               |               |               |               |                |                |                |                |                |
| <b>ILT Ingresos Liquidables por la venta de gas natural y gas manufacturado por canalización suministrado a tarifa.</b> | -1.687,05     | 49.333,90      | 125.247,33     | 197.601,86       | 302.448,58       |               |               |               |               |                |                |                |                |                |
| FT Facturación bruta por el gas natural y gases manufacturados por canalización suministrados a tarifa                  | -3.765,19     | 150.377,36     | 344.402,80     | 517.758,40       | 762.847,25       |               |               |               |               |                |                |                |                |                |
| RS Cantidad a detraer por la retribución por la actividad de suministro a tarifa (€)                                    | -283,64       | 9.552,56       | 20.795,05      | 30.400,51        | 43.832,88        |               |               |               |               |                |                |                |                |                |
| PC*kWh Coste a detraer por la compra de gas a precio de cesión (€)  | -1.794,50     | 91.490,90      | 198.360,42     | 289.756,03       | 416.565,79       |               |               |               |               |                |                |                |                |                |
| <b>PC Ingresos Liquidables por la venta de gas a precio de cesión com destino al mercado a Tarifa</b>                   |               |                |                |                  |                  |               |               |               |               |                |                |                |                |                |
| FPC Facturación bruta por venta de gas a precio de cesión   |               |                |                |                  |                  |               |               |               |               |                |                |                |                |                |
| Cmp*kWh Coste de la materia prima   |               |                |                |                  |                  |               |               |               |               |                |                |                |                |                |
| RGCV Cantidad a detraer por la retribución por actividad de la gestión de compra venta de gas a tarifa                  |               |                |                |                  |                  |               |               |               |               |                |                |                |                |                |
| <b>ILS Ingresos Liquidables por Subasta</b>   | -49.320,00    | -98.640,00     | -104.023,00    | -104.023,00      | -104.023,00      |               |               |               |               |                |                |                |                |                |
| <b>Resultados de las comprobaciones de la CNE en ILP, ILT, PC y GTS</b>   |               |                |                | -15.483.776,15   | -42.584.607,52   |               |               |               |               |                |                |                |                |                |
| <b>ILG Ingresos Liquidables por Gas Talón</b>   |               |                | 874.318,11     | 874.318,11       | 874.318,11       |               |               |               |               |                |                |                |                |                |



Determinación de los ingresos liquidables netos acumulados (en euros)

Liquidación 5  
Año 2012

Acumulado del Sector

| Concepto   | Liquidación 1 | Liquidación 2  | Liquidación 3  | Liquidación 4    | Liquidación 5    | Liquidación 6 | Liquidación 7 | Liquidación 8 | Liquidación 9 | Liquidación 10 | Liquidación 11 | Liquidación 12 | Liquidación 13 | Liquidación 14 |
|--|---------------|----------------|----------------|------------------|------------------|---------------|---------------|---------------|---------------|----------------|----------------|----------------|----------------|----------------|
| IL Ingresos Liquidables  | 95.027.266,05 | 406.934.069,12 | 748.939.550,72 | 1.004.205.950,84 | 1.226.971.285,52 |               |               |               |               |                |                |                |                |                |
| REA Retribuciones específicas                                    |               |                | 113.125,00     | 113.125,00       | 113.125,00       |               |               |               |               |                |                |                |                |                |
| RFPU Retribuciones Fijas a Pago Único                            | 8.064.782,45  | 11.873.574,18  | 11.874.597,67  | 11.595.090,85    | 11.595.090,85    |               |               |               |               |                |                |                |                |                |
| DLA Importe de desviaciones de años anteriores.                  |               |                |                |                  |                  |               |               |               |               |                |                |                |                |                |
| DGTS Desvío de la Retribución del GTS                            |               |                |                |                  |                  |               |               |               |               |                |                |                |                |                |
| RR Pago Retribución Regulada                                     |               |                |                |                  |                  |               |               |               |               |                |                |                |                |                |
| CGOP Coste Liquidables de Gas de Operación Transportistas - CGOP | 3.090.917,79  | 6.310.229,07   | 9.135.054,48   | 12.329.053,97    | 17.625.085,26    |               |               |               |               |                |                |                |                |                |
| CLC Coste liquidables por condensados                            |               |                |                |                  | 104.151,49       |               |               |               |               |                |                |                |                |                |
| TCNE Tasa de la CNE  | 145.466,67    | 622.776,03     | 1.147.041,79   | 1.549.909,76     | 1.903.402,51     |               |               |               |               |                |                |                |                |                |
| CGTS Cuota del GTS   | 380.299,02    | 1.628.273,63   | 2.998.997,16   | 4.075.892,71     | 5.070.426,12     |               |               |               |               |                |                |                |                |                |
| CLM Costes Liquidables por Mermas.                               |               |                |                |                  |                  |               |               |               |               |                |                |                |                |                |
| INLit Ingresos netos liquidables                                 | 83.345.800,12 | 386.499.216,21 | 723.670.734,62 | 974.542.878,55   | 1.190.560.004,29 |               |               |               |               |                |                |                |                |                |





Determinación de la retribución acreditada del periodo (en Euros)

Liquidación 5  
Año 2012

Acumulado del Sector

| Concepto  | Liquidación 1  | Liquidación 2  | Liquidación 3  | Liquidación 4    | Liquidación 5    | Liquidación 6 | Liquidación 7 | Liquidación 8 | Liquidación 9 | Liquidación 10 | Liquidación 11 | Liquidación 12 | Liquidación 13 | Liquidación 14 |
|---|----------------|----------------|----------------|------------------|------------------|---------------|---------------|---------------|---------------|----------------|----------------|----------------|----------------|----------------|
| RFia Retribución fija acreditada mediante Orden ITC vigente   | 261.403.557,33 | 508.614.383,37 | 770.217.940,65 | 1.000.089.788,48 | 1.237.104.920,21 |               |               |               |               |                |                |                |                |                |
| RDA Retribución por Desvíos de Años Anteriores  |                |                | 75.078.484,97  | 99.829.633,84    | 125.405.821,06   |               |               |               |               |                |                |                |                |                |
| RFRSIt Retribucion Fija acreditada mediante resoluciones aplicables en el año de la liquidación       | 2.144.160,15   | 6.783.116,22   | 8.660.364,30   | 18.958.240,62    | 23.851.513,12    |               |               |               |               |                |                |                |                |                |
| Nt Numero de días naturales transcurridos desde principios de año hasta la fecha de liquidacion       | 31             | 60             | 91             | 121              | 152              |               |               |               |               |                |                |                |                |                |
| RVIt Retribuciones Variables Acreditadas Total  | 3.658.047,20   | 7.310.949,78   | 10.120.746,53  | 13.577.637,30    | 17.273.402,53    |               |               |               |               |                |                |                |                |                |
| DRFD3 Reduccion de la Retribución Fija Acreditada por el Artículo 30 de la Orden ITC/3993/2006-DRFD30 | 43.239,28      | 104.863,24     | 161.368,26     | 207.206,43       | 244.964,05       |               |               |               |               |                |                |                |                |                |
| CAR Coste acreditado del periodo sometido a reparto   | 267.162.525,40 | 522.803.586,13 | 863.916.168,19 | 1.132.248.093,81 | 1.403.390.692,87 |               |               |               |               |                |                |                |                |                |
| REA Retribuciones específicas   |                |                | 113.125,00     | 113.125,00       | 113.125,00       |               |               |               |               |                |                |                |                |                |
| RFPU Retribuciones Fijas a Pago Único   | 8.064.782,45   | 11.873.574,18  | 11.874.597,67  | 11.595.090,85    | 11.595.090,85    |               |               |               |               |                |                |                |                |                |
| DLA Importe de desviaciones de años anteriores.   |                |                |                |                  |                  |               |               |               |               |                |                |                |                |                |
| CANR Total coste acreditado del periodo no sometido a reparto   | 8.064.782,45   | 11.873.574,18  | 11.987.722,67  | 11.708.215,85    | 11.708.215,85    |               |               |               |               |                |                |                |                |                |
| CAP Total Coste Acreditado del Periodo  | 275.227.307,85 | 534.677.160,31 | 875.903.890,86 | 1.143.956.309,66 | 1.415.098.908,72 |               |               |               |               |                |                |                |                |                |
| IL Ingresos Liquidables   | 95.027.266,05  | 406.934.069,12 | 748.939.550,72 | 1.004.205.950,84 | 1.226.971.285,52 |               |               |               |               |                |                |                |                |                |
| RR Pago Retribución Regulada  |                |                |                |                  |                  |               |               |               |               |                |                |                |                |                |
| TCNE Tasa de la CNE   | 145.466,67     | 622.776,03     | 1.147.041,79   | 1.549.909,76     | 1.903.402,51     |               |               |               |               |                |                |                |                |                |
| CGTS Cuota del GTS  | 380.299,02     | 1.628.273,63   | 2.998.997,16   | 4.075.892,71     | 5.070.426,12     |               |               |               |               |                |                |                |                |                |
| CGOP Coste Liquidables de Gas de Operacion Transportistas - CGOP                                      | 3.090.917,79   | 6.310.229,07   | 9.135.054,48   | 12.329.053,97    | 17.625.085,26    |               |               |               |               |                |                |                |                |                |
| CGOP Coste Liquidables de Gas de Operacion Transportistas - CGOP                                      | 3.090.917,79   | 6.310.229,07   | 9.135.054,48   | 12.329.053,97    | 17.625.085,26    |               |               |               |               |                |                |                |                |                |
| Lit Importes a Liquidar sin Intereses   |                |                |                |                  |                  |               |               |               |               |                |                |                |                |                |
| IAIt Total Ingreso Aplicado en el Periodo (IAIt = ILIt-CGTS-TCNE-RR-CGOP-CLC+Lit)                     | 91.410.582,57  | 398.372.790,39 | 735.658.457,29 | 986.251.094,40   | 1.202.268.220,14 |               |               |               |               |                |                |                |                |                |



Acumulado del Sector

| Concepto  | Liquidación 1           | Liquidación 2           | Liquidación 3           | Liquidación 4           | Liquidación 5           | Liquidación 6 | Liquidación 7 | Liquidación 8 | Liquidación 9 | Liquidación 10 | Liquidación 11 | Liquidación 12 | Liquidación 13 | Liquidación 14 |
|---|-------------------------|-------------------------|-------------------------|-------------------------|-------------------------|---------------|---------------|---------------|---------------|----------------|----------------|----------------|----------------|----------------|
| <b>RVr</b> <b>Retribucion variable acreditada por regasificacion</b>                    | <b>3.255.563,74</b>     | <b>6.443.857,83</b>     | <b>8.667.923,80</b>     | <b>11.391.358,63</b>    | <b>13.567.140,61</b>    |               |               |               |               |                |                |                |                |                |
| kWhirt      Kwh de regasificacion   | 21.418.182.487          | 42.393.801.529          | 57.025.814.430          | 74.943.148.839          | 89.257.504.026          |               |               |               |               |                |                |                |                |                |
| <b>RVc</b> <b>Retribucion variable acreditada por carga en cisternas</b>                | <b>209.348,20</b>       | <b>424.287,87</b>       | <b>639.386,37</b>       | <b>824.051,64</b>       | <b>1.736.785,62</b>     |               |               |               |               |                |                |                |                |                |
| kWhic      kWh cargados en cisternas de GNL   | 1.150.264.804           | 2.331.252.049           | 3.513.111.976           | 4.527.756.266           | 9.542.778.052           |               |               |               |               |                |                |                |                |                |
| <b>RVt</b> <b>Retribucion variable acreditada por buques y puesta en frio</b>           | <b>193.135,26</b>       | <b>442.804,08</b>       | <b>813.436,36</b>       | <b>1.362.227,03</b>     | <b>1.969.476,30</b>     |               |               |               |               |                |                |                |                |                |
| kWhTPBit      kWh de GNL trasvasados de planta a buque o en puestas en frio de buques   | 1.061.182.749           | 2.432.989.495           | 4.469.430.510           | 7.484.763.915           | 10.821.298.329          |               |               |               |               |                |                |                |                |                |
| <b>kWhaitSerrablo</b> <b>kWh inyectado en el almacenamiento subterráneo de Serrablo</b> |                         |                         | <b>35.260.319,00</b>    | <b>713.518.665,00</b>   | <b>2.011.022.104,00</b> |               |               |               |               |                |                |                |                |                |
| kWhaitSerrablo      kWh inyectado en el almacenamiento subterráneo de Serrablo          |                         |                         | 35.260.319              | 713.518.665             | 2.011.022.104           |               |               |               |               |                |                |                |                |                |
| <b>kWheitSerrablo</b> <b>kWh extraído en el almacenamiento subterráneo de Serrablo</b>  | <b>1.586.408.649,00</b> | <b>3.459.165.874,00</b> | <b>4.058.306.743,00</b> | <b>4.058.306.743,00</b> | <b>4.058.306.743,00</b> |               |               |               |               |                |                |                |                |                |
| kWheitSerrablo      kWh extraído en el almacenamiento subterráneo de Serrablo           | 1.586.408.649           | 3.459.165.874           | 4.058.306.743           | 4.058.306.743           | 4.058.306.743           |               |               |               |               |                |                |                |                |                |
| <b>kWhaitGaviota</b> <b>kWh inyectado en el almacenamiento subterráneo de Gaviota</b>   |                         |                         | <b>60.444.137,00</b>    | <b>1.017.973.333,00</b> | <b>2.426.291.917,00</b> |               |               |               |               |                |                |                |                |                |
| kWhaitGaviota      kWh inyectado en el almacenamiento subterráneo de Gaviota            |                         |                         | 60.444.137              | 1.017.973.333           | 2.426.291.917           |               |               |               |               |                |                |                |                |                |
| <b>kWheitGaviota</b> <b>kWh extraído en el almacenamiento subterráneo de Gaviota</b>    | <b>1.113.732.561,00</b> | <b>2.299.924.910,00</b> | <b>3.337.060.185,00</b> | <b>3.337.060.185,00</b> | <b>3.337.060.185,00</b> |               |               |               |               |                |                |                |                |                |
| kWheitGaviota      kWh extraído en el almacenamiento subterráneo de Gaviota             | 1.113.732.561           | 2.299.924.910           | 3.337.060.185           | 3.337.060.185           | 3.337.060.185           |               |               |               |               |                |                |                |                |                |
| <b>RVit</b> <b>Retribuciones Variables Acreditadas Total</b>                            | <b>3.658.047,20</b>     | <b>7.310.949,78</b>     | <b>10.120.746,53</b>    | <b>13.577.637,30</b>    | <b>17.273.402,53</b>    |               |               |               |               |                |                |                |                |                |

Coefficientes

|       |   |          |
|-------|---|----------|
| CVc   | Coste unitario de operación y mantenimiento variable acreditado de carga de cisternas               | 0,000182 |
| CVr   | Coste variable acreditado a la actividad de regasificación  | 0,000152 |
| CVt   | Coste unitario de operación y mantenimiento variable acreditado de carga de buques y puesta en frio | 0,000182 |
| CVt08 | Coste unitario de operación y mantenimiento variable acreditado de carga de cisternas               | 0,000146 |