

## **CONTRATO ADMINISTRATIVO DE SERVICIOS DEL “SERVICIO DE PREVENCIÓN AJENO Y UN SERVICIO MÉDICO” LOTE 5 “SERVICIO MÉDICO”**

En Madrid, a la fecha de la firma electrónica

### **REUNIDOS**

**DE UNA PARTE:** Dña. Cani Fernández Vicién, Presidenta de la Comisión Nacional de los Mercados y la Competencia, (Real Decreto 580/2020, de 16 de junio, BOE 17/06/2020), en adelante CNMC, con NIF Q2802141H, y de acuerdo con la competencia en materia de contratación que a ese órgano le atribuye el artículo 32 de la Ley 3/2013, de 4 de junio, de creación de la CNMC, en adelante el órgano de contratación.

**DE OTRA PARTE:** D. Ignacio Pereda Mateo, mayor de edad, actuando en calidad de representante de la empresa ACCION SALUD, S.L., con N.I.F. B64264047, y domicilio social en Valladolid, C/ María de Molina 16 1º C, según escritura de apoderamiento otorgada ante el Notario de Valladolid, D. Jesús Martínez Cortés-Gimeno, el día 31 de julio de 2019, anotada bajo el número de su protocolo 2179, en adelante el contratista.

Ambas partes se reconocen competencia y capacidad suficiente para formalizar el presente contrato de servicios.

### **ANTECEDENTES ADMINISTRATIVOS**

**Primero.-** Con fecha 16 de marzo de 2022, el órgano de contratación, acordó iniciar el expediente administrativo para la contratación del "SERVICIO DE PREVENCIÓN AJENO Y UN SERVICIO MÉDICO", correspondiendo el presente contrato al Lote 5 del expediente, cuyo objeto consiste en la ejecución del "Servicio médico".

**Segundo.-** La Asesoría Jurídica de la CNMC, con fecha 28 de febrero de 2022, informó el pliego de cláusulas administrativas particulares.

**Tercero.-** Con fecha de 22 de marzo de 2022, tiene lugar la aprobación del gasto por un importe de 124.854,15 € (I.V.A. incluido), para el Lote 5.

**Cuarto.-** La adjudicación del contrato se acordó con fecha 23 de junio de 2022, a favor de la empresa ACCION SALUD, S.L., con NIF B64264047, por un importe de 120.449,97 € IVA excluido, suponiendo el IVA la cantidad de 154,56 €, con cargo a la aplicación presupuestaria 27.302.492M.227.99 del Presupuesto de Gastos de la CNMC, con la siguiente distribución de anualidades:

<b>INFORMES Y TRAMITES NECESARIOS</b>			
<b>EJERCICIO</b>	<b>PRINCIPAL</b>	<b>IVA</b>	<b>TOTAL</b>
2022	736,00 €	154,56 €	890,56 €
<b>SERVICIO MEDICO</b>			
<b>EJERCICIO</b>	<b>PRINCIPAL</b>	<b>IVA (EXENTO)</b>	<b>TOTAL</b>
2022	14.964,25 €	0,00 €	14.964,25 €
2023	59.856,99 €	0,00 €	59.856,99 €
2024	44.892,73 €	0,00 €	44.892,73 €

## **CLÁUSULAS DEL CONTRATO**

### **Primera.- Objeto**

El presente contrato tiene por objeto el “SERVICIO DE PREVENCIÓN AJENO Y UN SERVICIO MÉDICO” Lote 5 “Servicio médico”.

El contratista, se compromete a ejecutar el contrato con estricta sujeción a los pliegos de cláusulas administrativas particulares y de prescripciones técnicas, documentos de carácter contractual, y en las condiciones contenidas en su oferta.

El contratista muestra su conformidad y aceptación, en este acto, con los pliegos de cláusulas administrativas particulares y de prescripciones técnicas.

### **Segunda.- Precio**

El precio de adjudicación del contrato asciende a 120.604,53 € (CIENTO VEINTE MIL SEISCIENTOS CUATRO EUROS CON CINCUENTA Y TRES CÉNTIMOS), desglosados en 119.713,97 € (CIENTO DIECINUEVE MIL SETECIENTOS TRECE EUROS CON NOVENTA Y SIETE CÉNTIMOS) por el SERVICIO MEDICO, exento de IVA, y 736 € (SETECIENTOS TREINTA Y SEIS EUROS) por realización de informes y trámites necesarios, de principal y 154,56 € (CIENTO CINCUENTA Y CUATRO EUROS CON CINCUENTA Y SEIS CÉNTIMOS) de IVA, calculado al 21%.

El pago del contrato se realizará contra presentación de una factura, expedida de acuerdo con la normativa vigente, debidamente conformada por el responsable del contrato designado por la CNMC, con periodicidad trimestral, a trimestre vencido.

En el presente contrato **no** procede la revisión de precios, según lo estipulado en el pliego de cláusulas administrativas particulares.

### **Tercera.- Duración**

El plazo de duración del contrato será de 24 (VEINTICUATRO) meses, a contar desde la formalización del contrato, ajustándose en cuanto a sus condiciones de recepción, entrega o admisión de prestaciones a lo establecido en el Pliego de Cláusulas Administrativas Particulares.

De acuerdo con lo señalado en el punto 4.3. del Cuadro de Características del Pliego de Cláusulas Administrativas Particulares, en el presente contrato está prevista una prórroga por un plazo máximo de 12 meses, conforme al artículo 29 de la LCSP.

### **Cuarta.- Plazo de garantía**

Según dispone el Pliego de Cláusulas Administrativas Particulares, se establece un periodo de garantía de 6 (SEIS) meses, a contar desde la fecha de realización del acto de recepción o conformidad del contrato durante el cual, la CNMC podrá solicitar al adjudicatario la realización de cualesquiera subsanaciones o correcciones que resultaran necesarias para ajustar el contenido de la prestación realizada a lo especificado en el contrato, en los pliegos de cláusulas administrativas particulares, en el pliego de prescripciones técnicas y en el resto de documentación integrante del contrato.

Las prestaciones realizadas dentro del periodo de garantía se entenderán incluidas dentro del importe del contrato, sin que pueda exigir el adjudicatario el pago o abono de suma o cantidad alguna en concepto de contraprestación económica.

### **Quinta.- Garantía definitiva**

Para responder del cumplimiento de las obligaciones derivadas del presente contrato, el adjudicatario ha constituido a favor del órgano de contratación una garantía definitiva por importe de 6.022,50 €, tal y como se acredita mediante el resguardo de garantía emitido por la Caja General de Depósitos, con nº de justificante 2022 00047 E 000289 0.

### **Sexta.- Demoras e incumplimientos**

Si el adjudicatario, por causas imputables al mismo, incurriera en demora en la entrega o prestación del servicio, la Administración podrá optar por la resolución del contrato con pérdida de garantía o por la imposición de las penalidades previstas en el artículo 192 de la Ley 9/2017, de 8 de noviembre, de Contratos del Sector Público y, en su caso, en el Pliego de Cláusulas Administrativas. Asimismo, en el cumplimiento defectuoso de la prestación o en el supuesto de incumplimiento de las condiciones especiales de ejecución, se estará a lo previsto en el Pliego de Cláusulas Administrativas Particulares. El importe se hará efectivo mediante deducción de las mismas en la correspondiente factura. En todo caso, la garantía responderá a su efectividad. El pago de las penalidades no incluye la indemnización a que pudiera tener derecho la CNMC por

daños y perjuicios. En cuanto a las demás causas de resolución se estará a lo previsto en los artículos 211 y 313 de la Ley 9/2017, de 8 de noviembre, de Contratos del Sector Público y a las previstas expresamente en el pliego de cláusulas administrativas particulares.

#### **Séptima. - Confidencialidad**

La extensión objetiva y temporal del deber de confidencialidad será la establecida en la cláusula 32 del Cuadro de características del Pliego de Cláusulas Administrativas Particulares.

#### **Octava. - Protección de datos**

Las obligaciones de las partes respecto a la protección de datos de carácter personal serán las establecidas en la cláusula 41 del Pliego de Cláusulas Administrativas Particulares.

#### **Novena. – Legislación aplicable al contrato**

El adjudicatario se somete expresamente a la Ley 9/2017, de 8 de noviembre, de Contratos del Sector Público, por la que se transponen al ordenamiento jurídico español las Directivas del Parlamento Europeo y del Consejo 2014/23/UE y 2014/24/UE, de 26 de febrero de 2014, así como a lo establecido por el Real Decreto 817/2009, de 8 de mayo, por el que se desarrolla parcialmente la Ley 30/2007, de Contratos del Sector Público, por el RD 1098/2001, de 12 de octubre, por el que se aprueba el Reglamento General de la Ley de Contratos de las Administraciones Públicas en cuanto no se encuentre derogado por la LCSP (en adelante RGLCAP), así como por lo dispuesto en el Reglamento de Ejecución (UE) 2016/7 de la Comisión, de 5 de enero de 2016, por el que se establece el formulario normalizado del documento europeo único de contratación y supletoriamente por las restantes normas de derecho administrativo y en su defecto, por las de derecho privado.

#### **Décima.- Documentos que integran el contrato y prevalencia**

De acuerdo con lo dispuesto en el artículo 35.1.e) de la LCSP el orden de prevalencia de los documentos que integran el contrato son los siguientes:

- 1) El pliego de cláusulas administrativas particulares
- 2) El pliego de prescripciones técnicas
- 3) El contrato
- 4) La oferta económica
- 5) La oferta técnica



#### **Undécima.- Cumplimiento Convenio colectivo de aplicación**

El adjudicatario está obligado a cumplir durante el período de ejecución del contrato las normas y condiciones fijadas en el convenio colectivo de aplicación.

#### **Duodécima.- Modificación del contrato**

La modificación del contrato se regula por lo establecido en la cláusula 21 del Cuadro de Características del Pliego de Cláusulas Administrativas Particulares.

#### **Decimotercera.- Resolución del contrato**

Las causas de resolución del contrato serán las establecidas en la cláusula 39 del Pliego de Cláusulas Administrativas Particulares.

#### **Decimocuarta.- Jurisdicción competente**

El orden jurisdiccional contencioso-administrativo será el competente para resolver las cuestiones litigiosas relativas a la preparación, adjudicación, efectos, modificación y extinción del contrato, de acuerdo con lo previsto en el artículo 27 de la LCSP.

Para la debida constancia de todo lo convenido se firma este contrato por duplicado ejemplar, en el lugar y fecha al principio mencionado.

POR EL ÓRGANO DE CONTRATACIÓN

POR EL CONTRATISTA

Fdo.: Dña. Cani Fernández Vicién

Fdo.: D. Ignacio Pereda Mateo

***El presente modelo tipo de contrato de servicios fue informado favorablemente por la Asesoría Jurídica con fecha 14 de agosto de 2018 y aprobado mediante Resolución del Presidente de la CNMC de fecha 14 de agosto de 2018.***



**CUADRO DE CARACTERÍSTICAS DEL PLIEGO DE CLÁUSULAS ADMINISTRATIVAS PARTICULARES PARA LA CONTRATACIÓN DE "SERVICIO DE PREVENCIÓN AJENO Y UN SERVICIO MÉDICO". PROCEDIMIENTO ABIERTO. 7**

1. DEFINICIÓN DEL OBJETO, CODIFICACIÓN Y NECESIDADES A SATISFACER. ___	7
1.1. OBJETO DEL CONTRATO: _____	7
1.2. NECESIDADES ADMINISTRATIVAS A SATISFACER: _____	7
1.3. CONTRATO SUJETO A REGULACIÓN ARMONIZADA: _____	7
1.4. CONTRATO SUJETO A RECURSO ESPECIAL EN MATERIA DE CONTRATACIÓN	8
1.5. ESTRUCTURA DEL CONTRATO (Lotes, en su caso): _____	8
1.6. CLASIFICACIÓN CPA: _____	10
2. ÓRGANO DE CONTRATACIÓN, RESPONSABLE DEL CONTRATO. _____	11
2.1. ÓRGANO DE CONTRATACIÓN: _____	11
2.2. RESPONSABLE DEL CONTRATO: _____	11
3. PRESUPUESTO, ANUALIDADES Y APLICACIONES PRESUPUESTARIAS. _____	12
3.1. PRESUPUESTO: _____	12
3.2. ANUALIDADES: _____	25
3.3. VALOR ESTIMADO DEL CONTRATO: _____	28
3.4. APLICACIÓN PRESUPUESTARIA, CON INDICACIÓN DE LAS ANUALIDADES:	30
3.5. TRAMITACIÓN ANTICIPADA DEL EXPEDIENTE DE GASTO: _____	30
3.6. FORMULACIÓN DEL PRECIO (Art. 102.4, 308.3 y 309 de la LCSP): _____	30
4. PLAZOS DE DURACIÓN Y PRÓRROGA DEL CONTRATO. _____	33
4.1. PLAZO DE DURACIÓN: _____	33
4.2. EXIGENCIA DE PLAZOS PARCIALES: _____	33
4.3. PRÓRROGA DEL CONTRATO: _____	33
5. TRAMITACIÓN DEL EXPEDIENTE. _____	34
6. GARANTÍAS. _____	34
6.1. TIPOLOGÍA DE GARANTÍAS _____	34
6.2. POSIBILIDAD DE CONSTITUIR LA GARANTÍA MEDIANTE RETENCIÓN EN EL PRECIO (Art. 108.2 de la LCSP) _____	35
7. IMPORTE MÁXIMO DE LOS GASTOS DE PUBLICIDAD A ABONAR POR EL ADJUDICATARIO. _____	35
8. SINGULARIDADES EN LA CELEBRACIÓN DEL PROCEDIMIENTO. _____	35
8.1. EXISTENCIA DE FASES SUCESIVAS: _____	35
8.2. LIMITACIONES RELATIVAS A LOS CONTRATOS CUYO OBJETO SE DIVIDE EN LOTES: _____	35
9. MODO DE PRESENTACIÓN DE LAS PROPOSICIONES. _____	36
9.1. MEDIOS DE PRESENTACIÓN ADMITIDOS: _____	36
9.2. EXIGENCIA DE PRESENTACIÓN DE MEMORIA TÉCNICA DE ACUERDO CON EL MODELO DE ESTRUCTURA NORMALIZADA DE LAS OFERTAS PREVISTA EN EL PPT: (documento que se debe insertar en el Archivo número 2) _____	36
10. SOLVENCIA. HABILITACIÓN PROFESIONAL. ADSCRIPCIÓN DE MEDIOS. COMPATIBILIDAD. _____	37

10.1.	CONCRECIÓN DE LAS CONDICIONES DE SOLVENCIA:	_____	37
10.2.	JUSTIFICACIÓN DEL CUMPLIMIENTO DE LAS NORMAS DE GESTIÓN MEDIOAMBIENTAL (Art. 94 de la LCSP):	_____	39
10.3.	ACREDITACIÓN DEL CUMPLIMIENTO DE LAS NORMAS DE GARANTÍA DE CALIDAD (Art. 93 de la LCSP):	_____	39
10.4.	HABILITACIÓN EMPRESARIAL EXIGIBLE PARA REALIZAR LA PRESTACIÓN (Art. 65.2 de la LCSP):	_____	39
10.5.	COMPROMISO DE ADSCRIPCIÓN DE MEDIOS (aplicable a todos los lotes):	_____	40
10.6.	REGLAS DE COMPATIBILIDAD (Art. 70 de la LCSP):	_____	41
10.7.	REGLAS DE COMPATIBILIDAD ESPECIALES:	_____	42
11.	OFERTAS VARIANTES.	_____	42
12.	CRITERIOS DE ADJUDICACIÓN.	_____	42
12.1.	TIPOLOGÍA DE CRITERIOS DE ADJUDICACIÓN:	_____	42
12.2.	DESCRIPCIÓN DE LOS CRITERIOS DE ADJUDICACIÓN (aplicables a todos los lotes):	_____	42
12.3.	VALORACIÓN GLOBAL DE LA OFERTA:	_____	_____
12.4.	CRITERIOS ESPECÍFICOS DE DESEMPATE:	_____	64
12.5.	PARÁMETROS OBJETIVOS PARA IDENTIFICAR LAS OFERTAS CON VALORES ANORMALES O DESPROPORCIONADOS:	_____	65
13.	ÓRGANO ENCARGADO DE LA VALORACIÓN DE LOS CRITERIOS CUYA CUANTIFICACIÓN DEPENDA DE UN JUICIO DE VALOR.	_____	67
14.	ASEGURAMIENTO DE LA RESPONSABILIDAD CIVIL.	_____	67
15.	LUGAR DE ENTREGA DE LOS TRABAJOS O DE PRESTACIÓN DE LOS SERVICIOS.	_____	68
15.1.	LUGAR DE PRESTACIÓN DE LOS SERVICIOS:	_____	68
15.2.	LUGAR DE ENTREGA DE LOS TRABAJOS:	_____	68
16.	PROGRAMA DE TRABAJO.	_____	68
17.	VALORACIÓN Y PAGO. FACTURACIÓN.	_____	69
17.1.	PERIODICIDAD Y ALCANCE DE LAS CERTIFICACIONES:	_____	69
17.2.	ABONOS A CUENTA POR OPERACIONES PREPARATORIAS DEL CONTRATO QUE FORMEN PARTE DE SU OBJETO (Art. 198.3 de la LCSP ):	_____	70
17.3.	CÓDIGOS DIR A CONSIGNAR EN LAS FACTURAS:	_____	70
18.	REVISIÓN DE PRECIOS (Art. 103 de la LCSP).	_____	70
19.	EJECUCIÓN DEL CONTRATO.	_____	71
19.1.	OBLIGACIONES CONTRACTUALES ESENCIALES:	_____	71
19.2.	CONDICIONES ESPECIALES DE EJECUCIÓN:	_____	72
19.3.	SUBROGACIÓN OBLIGATORIA DEL CONTRATISTA COMO EMPLEADOR (Art. 130 de la LCSP):	_____	72
20.	SUBCONTRATACIÓN (Art. 215 de la LCSP).	_____	72
20.1.	POSIBILIDAD DE SUBCONTRATAR:	_____	73
20.2.	OBLIGACIÓN DE INDICAR EN LA OFERTA LA PARTE DEL CONTRATO QUE SE PREVÉ SUBCONTRATAR:	_____	74
20.3.	CONSECUENCIAS DE LA INFRACCIÓN DE LAS CONDICIONES ESTABLECIDAS EN EL ARTÍCULO 215.2 DE LA LCSP PARA PROCEDER A LA SUBCONTRATACIÓN Y/O DE LA FALTA DE ACREDITACIÓN DE LA APTITUD DEL	_____	_____



18.	DOCUMENTACIÓN A PRESENTAR POR EL LICITADOR CON LA MEJOR OFERTA.	109
19.	GARANTÍA DEFINITIVA.	115
20.	DECISIÓN DE NO ADJUDICAR O CELEBRAR EL CONTRATO Y DESISTIMIENTO DEL PROCEDIMIENTO.	117
<b>CAPÍTULO III</b>		<b>117</b>
21.	ADJUDICACIÓN.	117
22.	FORMALIZACIÓN DEL CONTRATO.	118
<b>CAPÍTULO IV</b>		<b>120</b>
23.	EJECUCIÓN DEL CONTRATO.	120
24.	INSPECCIÓN Y CONTROL DE LA EJECUCIÓN DEL CONTRATO.	121
25.	PLAZO DE EJECUCIÓN DEL CONTRATO.	122
26.	PENALIDADES POR INCUMPLIMIENTO DE LAS OBLIGACIONES CONTRACTUALES.	123
27.	MODIFICACIÓN DEL CONTRATO.	124
28.	CESIÓN DEL CONTRATO Y SUBCONTRATACIÓN.	126
<b>CAPÍTULO V</b>		<b>128</b>
29.	ABONO DEL PRECIO.	128
30.	REVISIÓN DEL PRECIO.	131
31.	OBLIGACIONES DEL CONTRATISTA.	131
32.	DEBER DE CONFIDENCIALIDAD.	133
33.	SUBROGACIÓN EMPRESARIAL.	134
34.	REGLAS ESPECIALES RESPECTO DEL PERSONAL LABORAL DE LA EMPRESA CONTRATISTA.	134
<b>CAPÍTULO VI</b>		<b>137</b>
35.	CUMPLIMIENTO Y RECEPCIÓN DEL CONTRATO.	137
36.	PLAZO DE GARANTÍA.	138
37.	PROPIEDAD DE LOS TRABAJOS. PROPIEDAD INDUSTRIAL E INTELECTUAL.	138
38.	DEVOLUCIÓN Y CANCELACIÓN DE LA GARANTÍA DEFINITIVA.	139
39.	RESOLUCIÓN DEL CONTRATO.	140
<b>CAPÍTULO VII</b>		<b>142</b>
40.	PRESCRIPCIONES EN MATERIA DE DEFENSA DE LA COMPETENCIA.	142
41.	PROTECCIÓN DE DATOS DE CARÁCTER PERSONAL.	142
42.	ORDEN DE PREVALENCIA.	145
43.	PRERROGATIVAS DE LA ADMINISTRACIÓN.	145
44.	RECURSOS ADMINISTRATIVOS.	146
45.	JURISDICCIÓN COMPETENTE.	147
A N E X O I		148
A N E X O III		157
A N E X O IV		167
A N E X O V		168
A N E X O VI		169
A N E X O VII		170





**CUADRO DE CARACTERÍSTICAS DEL PLIEGO DE CLÁUSULAS  
ADMINISTRATIVAS PARTICULARES PARA LA CONTRATACIÓN DE "SERVICIO  
DE PREVENCIÓN AJENO Y UN SERVICIO MÉDICO". PROCEDIMIENTO  
ABIERTO.**

**Nº DE EXPEDIENTE: 210356**

<b>1. DEFINICIÓN DEL OBJETO, CODIFICACIÓN Y NECESIDADES A SATISFACER.</b>
<p><b>1.1. OBJETO DEL CONTRATO:</b></p> <p>El objeto del contrato consiste en la prestación del Servicio de Prevención, del Servicio Médico, del servicio de apoyo en la coordinación de actividades preventivas y de la realización de la coordinación de seguridad y salud en aquellas obras y trabajos que lo requieran en la Comisión Nacional de los Mercados y la Competencia (CNMC).</p> <p>Se trata de un contrato de servicios de los que el Lote 5 está incluido en el Anexo IV de la Ley 9/2017, de 8 de noviembre, de Contratos del Sector Público.</p> <p><b>PRESTACIONES DE CARÁCTER INTELECTUAL</b></p> <p><input type="checkbox"/> Sí</p> <p><input type="checkbox"/> No</p>
<p><b>1.2. NECESIDADES ADMINISTRATIVAS A SATISFACER:</b></p> <p>Servicio de Prevención, del Servicio Médico, del servicio de apoyo en la coordinación de actividades preventivas y de la realización de la coordinación de seguridad y salud en aquellas obras y trabajos que lo requieran en la Comisión Nacional de los Mercados y la Competencia (CNMC).</p>
<p><b>1.3. CONTRATO SUJETO A REGULACIÓN ARMONIZADA:</b></p> <p><input checked="" type="checkbox"/> Sí. Art. 22.1.b) de la LCSP</p> <p><input type="checkbox"/> Sí. Servicios especiales Anexo IV de la LCSP</p> <p><input type="checkbox"/> No, por razón de importe</p> <p><input type="checkbox"/> No, por razón del objeto (art. 19.2 de la LCSP)</p>

**1.4. CONTRATO SUJETO A RECURSO ESPECIAL EN MATERIA DE CONTRATACIÓN**

Sí

No

**1.5. ESTRUCTURA DEL CONTRATO (Lotes, en su caso):**

**DIVISIÓN EN LOTES:**

Sí

**Número de Lotes: 5**

**Descripción Lotes:**

Lote 1: Servicio Prevencion Ajeno para todas las especialidades preventivas menos Vigilancia de la Salud.

El Servicio de Prevención Ajeno (Lote 1) se prestará conforme a lo previsto en la Ley 31/1995, de 8 de noviembre de Prevención de Riesgos Laborales, el Real Decreto 39/1997, de 17 de enero, por el que se aprueba el Reglamento de los Servicios de Prevención, el Real Decreto 67/2010, de 29 de enero, de adaptación de la legislación de Prevención de Riesgos Laborales a la Administración General de Estado y demás normativa vigente, en lo relativo a las siguientes disciplinas preventivas: Seguridad en el Trabajo, Ergonomía y psicología aplicada e Higiene Industrial.

En este lote no se incluye la especialidad de Vigilancia de la Salud al estar incluido en el Lote 2.

Se prestará como Servicio de Prevención Ajeno desde el inicio del contrato hasta que termine su ejecución, o se constituya en la CNMC un Servicio de Prevención Propio. Una vez constituido este Servicio de Prevención Propio, la empresa contratada asesorará al Servicio de Prevención Propio de la CNMC en las especialidades que asuma, y en las que no asuma seguirá actuando como Servicio de Prevención Ajeno.

Lote 2: Servicio de Prevención Ajeno en la especialidad de Vigilancia de la Salud.

La especialidad de Vigilancia de la Salud se prestará conforme a lo previsto en la Ley 31/1995, de 8 de noviembre de Prevención de Riesgos Laborales, el Real Decreto 39/1997, de 17 de enero, por el que se aprueba el Reglamento de los Servicios de Prevención, el Real Decreto 67/2010, de 29 de enero, de adaptación de la legislación de Prevención de Riesgos Laborales a la

Administración General de Estado y demás normativa vigente, en lo relativo a la disciplina de Vigilancia de la Salud.

Lote 3: Apoyo en la coordinación de actividades preventivas empresariales.

Se prestará apoyo en la elaboración y revisión de los procedimientos que se aprueben en la CNMC en materia de coordinación de actividades empresariales, de acuerdo con lo previsto en el Real Decreto 171/2004, de 30 de enero, por el que se desarrolla el artículo 24 de la Ley 31/1995, de 8 de noviembre, de Prevención de Riesgos Laborales, en materia de coordinación de actividades empresariales; el artículo 9 del Real Decreto 67/2010, de 29 de enero, de adaptación de la legislación de Prevención de Riesgos Laborales a la Administración General del Estado; la disposición adicional undécima del Real Decreto 39/1997, de 17 de enero, por el que se aprueba el Reglamento de los Servicios de Prevención y demás legislación vigente aplicable en cada momento.

Se llevará a cabo el asesoramiento en la coordinación de actividades preventivas para las actividades que se realicen en la CNMC, de acuerdo con lo previsto en la Ley 31/1995, de 8 de noviembre, de Prevención de Riesgos Laborales, en el Real Decreto 171/2004, de 30 de enero, por el que se desarrolla el artículo 24 de la Ley 31/1995, de 8 de noviembre, de Prevención de Riesgos Laborales, en materia de coordinación de actividades empresariales, con los procedimientos de la CNMC y dando cumplimiento a la legislación vigente al respecto en cada momento.

Lote 4: Coordinador de Seguridad y Salud

El servicio del coordinador de seguridad y salud, regulado en el Real Decreto 1627/1997, de 24 de octubre, por el que se establecen Disposiciones Mínimas de Seguridad y Salud en las Obras de Construcción (a partir de ahora citado como RD 1627/1997), consiste en coordinar la aplicación de los principios generales de prevención y seguridad, coordinar las actividades de las obras para garantizar que el contratista aplique de manera coherente y responsable los principios de acción preventiva y aprobar el plan de seguridad y salud, todo ello necesario para poder iniciar la ejecución de obras, estableciendo un adecuado nivel de protección de la salud de los trabajadores frente a los riesgos derivados de las condiciones de trabajo y dando cumplimiento al RD 1627/1997, a la Ley 31/1995, de 8 de noviembre, de Prevención de Riesgos Laborales, al Real Decreto 171/2004, de 30 de enero, por el que se desarrolla el artículo 24 de la Ley 31/1995, de 8 de noviembre, de Prevención de Riesgos Laborales, en materia de coordinación de actividades empresariales y a toda la normativa de desarrollo al respecto.

El coordinador de seguridad y salud actuará en todas las obras y trabajos que le requiera la CNMC y realizará todas las funciones recogidas en el RD 1627/1997.

Lote 5: Servicio Médico



<p><u>Lote 2:</u> Servicio de Prevención Ajeno en la especialidad de Vigilancia de la Salud: 86712, 86721,86739</p> <p><u>Lote 3:</u> Apoyo en la coordinación de actividades preventivas empresariales: 86712, 86721, 86739</p> <p><u>Lote 4:</u> Coordinador de Seguridad y Salud: 86712, 86721, 86739</p> <p><u>Lote 5:</u> Especialidad preventiva Servicio Médico <b>93121</b></p>	<p>71317000-3 (Servicios de consultoría en protección y control de riesgos). <u>Lote 2:</u> Servicio de Prevención Ajeno en la especialidad de Vigilancia de la Salud: 71317200-5 (Servicios de salud y seguridad). <u>Lote 3:</u> Apoyo en la coordinación de actividades preventivas empresariales: 71317000-3(Servicios de consultoría en protección y control de riesgos) <u>Lote 4:</u> Coordinador de Seguridad y Salud: 71317000-3 (Servicios de consultoría en protección y control de riesgos) <u>Lote 5:</u> Especialidad preventiva Servicio Médico 85121100-4 (Servicios de médicos de medicina general).</p>
---	---

## **2. ÓRGANO DE CONTRATACIÓN, RESPONSABLE DEL CONTRATO.**

### **2.1. ÓRGANO DE CONTRATACIÓN:**

El órgano de contratación que actúa en nombre de la CNMC es su Presidenta, en virtud de la competencia que le atribuye el artículo 32 de la Ley 3/2013, de 4 de junio, de creación de la Comisión Nacional de los Mercados y la Competencia y el artículo 15.2 h) del Estatuto Orgánico de la CNMC, aprobado por Real Decreto 657/2013, de 30 de agosto.

### **2.2. RESPONSABLE DEL CONTRATO:**

La Unidad encargada del seguimiento y ejecución ordinaria del contrato es la Subdirección de Recursos Humanos y Gestión Económica y Patrimonial.

El responsable del contrato designado por el órgano de contratación es el titular de la Subdirección citada.



<b>COSTES DIRECTOS</b> <b>Servicio de Prevención Ajeno (SPA): especialidades preventivas menos Vigilancia de la Salud.</b>		
<b>COSTES SALARIALES</b>	27.792,32 -€	Los costes salariales se han calculado tomando como referencia el II Convenio Nacional de los Servicios de Prevención Ajeno. <sup>1</sup> Las condiciones de estos convenios son mejoradas por convenios inferiores y por la realidad del mercado de trabajo. Para tener en cuenta esta situación más los complementos en los convenios de empresa y los personales y que la tabla salarial es de 2018, se ha incrementado esta retribución un 18%.
<b>UTILIZACIÓN DE EQUIPOS, PLATAFORMAS ONLINE, TALLERES (SIN IVA)</b>	3.834.- €	
<b>TOTAL COSTES DIRECTOS</b>	<b>31.626,32.- €</b>	

<b>COSTES INDIRECTOS</b> <b>Servicio de Prevención Ajeno (SPA): especialidades preventivas menos Vigilancia de la Salud.</b>		
<b>COSTES INDIRECTOS  (SIN IVA)</b>	Gastos generales	4.743,95.-€
	Beneficio industrial	3.637,03.-€
<b>TOTAL</b>	<b>8.380,98.-€</b>	

<sup>1</sup> El II Convenio Colectivo Nacional de los Servicios de Prevención Ajeno finalizó el 31 de diciembre de 2018. Sin embargo, en el acuerdo parcial del Convenio colectivo de servicios de prevención ajenos, publicado en el BOE de 27 de enero de 2021, se recoge su ultraactividad hasta que se llegue a un acuerdo para un nuevo Convenio Colectivo.



<b>TOTAL COSTES DIRECTOS + COSTES INDIRECTOS</b> <b>Servicio de Prevención Ajeno (SPA): especialidades preventivas menos Vigilancia de la Salud.</b>	
<b>TOTAL COSTES DIRECTOS + COSTES INDIRECTOS</b>	31.626,32.- € + 8.380,98.-€ = <b><u>40.007,30.-€</u></b>
<p>El presupuesto máximo de licitación asciende a un total de 48.408,83.- € (CUARENTA Y OCHO MIL CUATROCIENTOS OCHO EUROS CON OCHENTA Y TRES CÉNTIMOS), desglosados en 40.007,30.-€ (CUARENTA MIL SIETE EUROS CON TREINTA CÉNTIMOS) de principal y 8.401,53.-€ (OCHO MIL CUATROCIENTOS Y UN EUROS CON CINCUENTA Y TRES CÉNTIMOS) de IVA calculado al tipo del 21% en virtud de lo señalado en el artículo 20 de la Ley 37/1992, de 28 de diciembre, del Impuesto sobre el Valor Añadido.</p> <p>La oferta económica deberá contener el presupuesto de cada una de las tres especialidades preventivas:</p> <ul style="list-style-type: none"> <li>○ Seguridad en el trabajo.</li> <li>○ Higiene Industrial.</li> <li>○ Ergonomía y Psicología</li> </ul> <p>El IVA deberá indicarse como partida independiente.</p> <p><u>Lote 2: Servicio de Prevención Ajeno en la especialidad de Vigilancia de la Salud.</u></p> <p>Desglose por componentes:</p> <ul style="list-style-type: none"> <li>• Vigilancia de salud (a tanto alzado).</li> </ul>	
<b>COSTES DIRECTOS ESPECIALIDAD DE VIGILANCIA DE LA SALUD</b>	
<b>COSTES SALARIALES</b>	<b>5.667,22.- €</b>  Los costes salariales se han calculado tomando como referencia el II Convenio Nacional de los

		Servicios de Prevención Ajeno. <sup>2</sup> Las condiciones de estos convenios son mejoradas por convenios inferiores y por la realidad del mercado de trabajo. Para tener en cuenta esta situación más los complementos en los convenios de empresa y los personales y que la tabla salarial es de 2018, se ha incrementado esta retribución un 18%.
<b>COSTES INDIRECTOS ESPECIALIDAD VIGILANCIA DE LA SALUD</b>		
<b>COSTES INDIRECTOS (SIN IVA)</b>	Gastos generales	850,08.- €
	Beneficio industrial	977,60.- €
<b>TOTAL</b>		<b>1.827,68.- €</b>
<b>TOTAL COSTES DIRECTOS + COSTES INDIRECTOS ESPECIALIDAD VIGILANCIA DE LA SALUD</b>		
5.667,22.- € + 1.827,68.- € = <b>7.494,90.- €</b>		
<ul style="list-style-type: none"> <li>Reconocimientos médicos (precios unitarios)</li> </ul>		
<b>COSTES DIRECTOS ESPECIALIDAD RECONOCIMIENTOS MÉDICOS</b>		
<b>COSTES SALARIALES</b>	36,16.-€ por reconocimiento	Los costes salariales se han calculado tomando como referencia el II Convenio Nacional de los Servicios de Prevención Ajeno. <sup>3</sup> Las condiciones de estos

<sup>2</sup> El II Convenio Colectivo Nacional de los Servicios de Prevención Ajeno finalizó el 31 de diciembre de 2018. Sin embargo, en el acuerdo parcial del Convenio colectivo de servicios de prevención ajenos, publicado en el BOE de 27 de enero de 2021, se recoge su ultraactividad hasta que se llegue a un acuerdo para un nuevo Convenio Colectivo.

<sup>3</sup> El II Convenio Colectivo Nacional de los Servicios de Prevención Ajeno finalizó el 31 de diciembre de 2018. Sin embargo, en el acuerdo parcial del Convenio colectivo de servicios de prevención ajenos, publicado en el BOE de 27 de enero de 2021, se recoge su ultraactividad hasta que se llegue a un acuerdo para un nuevo Convenio Colectivo.



<b>TOTAL DE RECONOCIMIENTOS MÉDICOS (PRECIOS UNITARIOS) + VIGILANCIA DE LA SALUD (A TANTO ALZADO)</b>	
VIGILANCIA DE LA SALUD MENOS RECONOCIMIENTOS MÉDICOS	<b>7.494,90.- €</b>
RECONOCIMIENTOS MÉDICOS	(57 X 526 empleados) por 2 años= <b>59.964.-€</b>
<b>TOTAL</b>	<b>67.458,90.-€</b>

El presupuesto máximo de licitación asciende a un total de 69.032,83.- € (SESENTA Y NUEVE MIL TREINTA Y DOS EUROS CON OCHENTA Y TRES CÉNTIMOS) desglosados en 67.458,90.-€ (SESENTA Y SIETE MIL CUATROCIENTOS CINCUENTA Y OCHO EUROS CON NOVENTA CÉNTIMOS) de principal y en 1.573,93.- € (MIL QUINIENTOS SETENTA Y TRES EUROS CON NOVENTA Y TRES CÉNTIMOS) de IVA calculado al tipo del 21% para las especialidades preventivas y estando los reconocimientos médicos exentos de IVA, en virtud de lo señalado en el artículo 20 de la Ley 37/1992, de 28 de diciembre, del Impuesto sobre el Valor Añadido.

Este presupuesto máximo también puede desglosarse de la siguiente manera:

- a) **Especialidad preventiva de vigilancia de la salud a excepción de los reconocimientos médicos:** el presupuesto máximo de licitación asciende a un total de 9.068,83.-€ (NUEVE MIL SESENTA Y OCHO EUROS CON OCHENTA Y TRES CÉNTIMOS), desglosados en 7.494,90.-€ (SIETE MIL CUATROCIENTOS NOVENTA Y CUATRO EUROS CON NOVENTA CÉNTIMOS) de principal y 1.573,93.-€ (MIL QUINIENTOS SETENTA Y TRES EUROS CON NOVENTA Y TRES CÉNTIMOS) de IVA calculado al 21%.
- b) **Reconocimientos médicos:** El precio unitario máximo es de 57.-€ (CINCUENTA Y NUEVE EUROS) por empleado. Estimando que todos los empleados se harán los reconocimientos se multiplica esta cantidad por 526 y, a su vez, el resultado por dos convocatorias, resultando una cantidad de 59.964.-€ (CINCUENTA Y NUEVE MIL NOVECIENTOS SESENTA Y CUATRO EUROS) que es la cantidad a tener en cuenta para el precio máximo de licitación, a la que no procede aplicar el IVA, dado que, en virtud de lo señalado en el artículo 20 de la Ley 37/1992, de 28 de diciembre, del Impuesto sobre el Valor Añadido, dicha actividad está exenta de tributación.

La oferta económica deberá contener:

- Presupuesto de la especialidad preventiva.

- Presupuesto por trabajador de los reconocimientos médicos.

El IVA deberá indicarse como partida independiente.

Lote 3: Coordinación de actividades preventivas empresariales.

<b>COSTES DIRECTOS COORDINACIÓN DE ACTIVIDADES EMPRESARIALES</b>		
<b>COSTES SALARIALES</b>	4.092,74.- €	Los costes salariales se han calculado tomando como referencia el II Convenio Nacional de los Servicios de Prevención Ajeno. <sup>4</sup> Las condiciones de estos convenios son mejoradas por convenios inferiores y por la realidad del mercado de trabajo. Para tener en cuenta esta situación más los complementos en los convenios de empresa y los personales y que la tabla salarial es de 2018, se ha incrementado esta retribución un 18%.
<b>PLATAFORMA Y HERRAMIENTAS PARA LA GESTIÓN</b>	1.822,68.-€	
<b>TOTAL</b>	<b>5.915,42.- €</b>	
<b>COSTES INDIRECTOS COORDINACIÓN DE ACTIVIDADES EMPRESARIALES</b>		

<sup>4</sup> El II Convenio Colectivo Nacional de los Servicios de Prevención Ajeno finalizó el 31 de diciembre de 2018. Sin embargo, en el acuerdo parcial del Convenio colectivo de servicios de prevención ajenos, publicado en el BOE de 27 de enero de 2021, se recoge su ultraactividad hasta que se llegue a un acuerdo para un nuevo Convenio Colectivo.

<b>GASTOS GENERALES</b>	613,92.- €
<b>BENEFICIO INDUSTRIAL</b>	470,66.- €
<b>TOTAL</b>	<b>1.084,58.- €</b>

**TOTAL COSTES DIRECTOS + COSTES INDIRECTOS  
COORDINACIÓN DE ACTIVIDADES EMPRESARIALES**

5.915,42.- €+ 1.084,58.- €= 7.000.-€

El presupuesto máximo de licitación asciende a un total de 8.470.- € (OCHO MIL CUATROCIENTOS SETENTA EUROS) desglosados en 7.000.-€ (SIETE MIL EUROS) de principal y 1.470.-€ (MIL CUATROCIENTOS SETENTA EUROS) de IVA calculado al tipo del 21% en virtud de lo señalado en el artículo 20 de la Ley 37/1992, de 28 de diciembre, del Impuesto sobre el Valor Añadido.

El IVA deberá indicarse como partida independiente.

Lote 4: Coordinador de Seguridad y Salud (precios unitarios).

Inicio de obra

**COSTES DIRECTOS COORDINADOR DE SEGURIDAD Y SALUD  
PRECIOS UNITARIOS**

**COSTES  
SALARIALES**

46,75.-€

Los costes salariales se han calculado tomando como referencia el II Convenio Nacional de los Servicios de Prevención Ajeno.<sup>5</sup> Las condiciones de estos convenios son mejoradas por convenios inferiores y por la realidad del mercado de trabajo. Además, requiere la titulación de arquitecto técnico y/o ingeniero técnico que son demandadas en el mercado laboral. Para tener en cuenta estas situaciones más los complementos en los convenios de empresa y los personales y que la

<sup>5</sup> El II Convenio Colectivo Nacional de los Servicios de Prevención Ajeno finalizó el 31 de diciembre de 2018. Sin embargo, en el acuerdo parcial del Convenio colectivo de servicios de prevención ajenos, publicado en el BOE de 27 de enero de 2021, se recoge su ultraactividad hasta que se llegue a un acuerdo para un nuevo Convenio Colectivo.















<b>LOTE 1</b>			
<b>ESPECIALIDADES PREVENTIVAS MENOS VIGILANCIA DE LA SALUD</b>			
<b>Año facturación</b>	<b>Principal</b>	<b>IVA</b>	<b>Total</b>
2022	10.001,83.- €	2.100,38.- €	12.102,21,-€
2023	20.003,65.- €	4.200,77.- €	24.204,42.-€
2024	10.001,83.- €	2.100,38.- €	12.102,21-€
<b>Total</b>	<b>40.007,31.-€</b>	<b>8.401,53.-€</b>	<b>48.408,84.-€</b>

Al hacer la distribución por tres años hay una desviación de un céntimo respecto al precio máximo que se considera no significativa.

LOTE 2: SERVICIO DE PREVENCIÓN AJENO EN LA VIGILANCIA DE LA SALUD.

<b>LOTE 2</b>			
<b>VIGILANCIA DE LA SALUD</b>			
<b>Año facturación</b>	<b>Principal</b>	<b>IVA</b>	<b>Total</b>
2022	16.864,72.- €	393,48.- €	17.258,20.-€
2023	33.729,45.- €	786,96.- €	34.516,41.-€
2024	16.864,72.- €	393,48.- €	17.258,20.-€
<b>Total</b>	<b>67.458,89.-€</b>	<b>1.573,92.-€</b>	<b>69.032,81.-€</b>

Al hacer la distribución por tres años hay una desviación de dos céntimos respecto al precio máximo que se considera no significativa.

Esta imputación presupuestaria es aproximada porque no se puede conocer en el LOTE 2 cuando será necesario realizar reconocimientos médicos.

LOTE 3: COORDINACIÓN DE ACTIVIDADES EMPRESARIALES.

<b>LOTE 3 COORDINACIÓN DE ACTIVIDADES EMPRESARIALES</b>			
<b>Año de facturación</b>	<b>Principal</b>	<b>Iva</b>	<b>Total</b>
2022	1.750.- €	367,50.-€	2.117.50
2023	3.500.- €	735,00.-€	4.235.-€
2024	1.750.-€	367,50.-€	2.117.50.-€
<b>Total</b>	<b>7.000.-€</b>	<b>1.470.-€</b>	<b>8.470.-€</b>

LOTE 4: COORDINADOR DE SEGURIDAD Y SALUD.

<b>LOTE 4 COORDINACIÓN DE SEGURIDAD Y SALUD</b>			
<b>Año de facturación</b>	<b>Principal</b>	<b>Iva</b>	<b>Total</b>
2022	2.154.- €	452,34.-€	2.606,34.- €
2023	4.308.- €	904,68.-€	5.212,68.- €
2024	2.154.-€	452,34.-€	2.606,34.- €
<b>Total</b>	<b>8.616,00 €</b>	<b>1.809,36.-€</b>	<b>10.425,36.-€</b>

LOTE 5: SERVICIO MÉDICO

<b>LOTE 5 SERVICIO MÉDICO</b>			
<b>Año de facturación</b>	<b>Principal</b>	<b>Iva</b>	<b>Total</b>



2022	31.855,24.- €	193,20.- €	32.048,44.- €
2023	61.870,47 €	0,00 €	61.870,47 €
2024	30.935,24 €	0,00 €	30.935,24 €
<b>Total</b>	<b>124.660,95 €</b>	<b>193,20 €</b>	<b>124.854,15 €</b>

**3.3. VALOR ESTIMADO DEL CONTRATO: 371.614,73 € (247.743,15 € de periodo inicial del contrato más 123.871,58 del importe relativo a prórrogas), desglosado en:**

**3.3.1. Importe**

Importe correspondiente al periodo inicial de vigencia:

<b>Lote</b>	<b>Importe</b>
1	40.007,30.- €
2	67.458,90.- €
3	7.000.-€
4	8.616.-€
5	124.660,95.- €
<b>TOTAL</b>	<b>247.743,15 €</b>

Importe máximo relativo a la/s prórroga/s: 123.871,58 €

<b>Lote</b>	<b>Importe</b>
1	20.003,65.- €
2	33.729,45.- €
3	3.500,00.- €

4	4.308,00. -€
5	62.330,48.- €
TOTAL	123.871,58 €

Importe modificaciones: 0,00 €

Otros:

### **3.3.2. Método de cálculo**

- Para calcular el valor estimado se han tenido en cuenta los costes derivados de la aplicación de la normativa laboral vigente, actualizándose los precios de los perfiles profesionales a la realidad del mercado en el año 2021.
- Los convenios aplicados son los siguientes:

-Convenio II Nacional de los Servicios de Prevención Ajeno, cuya vigencia finalizó el 31 de diciembre de 2018, sin embargo, en el acuerdo parcial del Convenio Colectivo de servicios de prevención ajenos, publicado en el BOE de 27 de enero de 2021, se recoge su ultraactividad hasta que se llegue a un acuerdo para un nuevo Convenio Colectivo (Lotes 1, 2, 3 y 4)

-Convenio Colectivo del Sector de Establecimientos Sanitarios de Hospitalización, Asistencia Sanitaria, Consultas y Laboratorios de Análisis Clínicos, publicado en el BOCAM de fecha de 18 de mayo de 2018. La duración de este convenio es desde el 1 de enero de 2018 hasta el 31 de diciembre de 2020, artículo 5 del Convenio. Sin embargo, el artículo 6 del Convenio establece que denunciado el convenio en tanto no se llegue a un acuerdo sobre el nuevo, se entenderá que el convenio se prorroga automáticamente hasta la firma del nuevo convenio. No encontrándose publicado un nuevo convenio, se considera adecuado para el cálculo de los costes salariales. (Lote 5, servicio médico en Madrid).

-Acuerdo parcial de la Mesa de negociación del Convenio colectivo de establecimientos sanitarios de hospitalización, asistencia, consulta y laboratorios de análisis clínicos. Esta resolución establece que no es posible negociar un convenio colectivo en situación de la pandemia de la COVID-19 y acuerdan una tabla salarial, que es la utilizada para los costes salariales, hasta poder iniciar y concluir la negociación de un nuevo convenio colectivo, inscrito y publicado según la Resolución TSF/1196/2020, de 25 de mayo. (Lote 5, servicio médico en Madrid)

- Los costes tomados en consideración son los previstos en dichos convenios en los que no consta que exista diferencia por razón de género.





Disciplina preventiva de vigilancia de la salud menos reconocimientos médicos.	7.494,90.- €
--	--------------

En relación con las prestaciones a las que se aplica el régimen de precios unitarios, la unidad de medida, el precio unitario máximo (sin IVA), que no puede ser superado por ninguna de las ofertas, así como el número máximo de unidades a ejecutar durante el periodo de vigencia del contrato son los siguientes:

<b>Prestación</b>	<b>Precio máximo (en euros)</b>	<b>Unidad de medida</b>	<b>Nº máximo unidades a ejecutar</b>
Reconocimientos médicos 1º año (no aplica IVA)	57.- €	Empleados	526
Reconocimientos médicos 2º año (no aplica IVA)	57.- €	Empleados	526

Lote 3: Apoyo en la coordinación de actividades preventivas empresariales.

El régimen de determinación del precio será a tanto alzado:

En relación con las prestaciones a las que se aplica el régimen a tanto alzado (sin IVA), la cantidad que no puede ser superada por ninguna de las ofertas es la siguiente:

<b>Prestación</b>	<b>Precio máximo sin IVA (en euros)</b>
Apoyo en la coordinación de actividades preventivas empresariales	7.000.-€

Lote 4: Coordinador de Seguridad y Salud.

El régimen de determinación del precio será el de precios unitarios (sin IVA), la cantidad que no puede ser superada por ninguna de las ofertas, así como el número máximo de unidades a ejecutar durante el periodo de vigencia del contrato son los siguientes:





**6.2. POSIBILIDAD DE CONSTITUIR LA GARANTÍA MEDIANTE RETENCIÓN EN EL PRECIO (Art. 108.2 de la LCSP)**

¿Se admite esta posibilidad?

Sí

Forma y condiciones de la retención: .....

No

**7. IMPORTE MÁXIMO DE LOS GASTOS DE PUBLICIDAD A ABONAR POR EL ADJUDICATARIO.**

El adjudicatario estará obligado a satisfacer los gastos de publicidad de licitación hasta el siguiente importe máximo: 2.000 €

Cuando el contrato se divida en lotes, los gastos de publicidad se repartirán entre los distintos adjudicatarios en proporción al precio de adjudicación del cada uno de los lotes o, en el caso de contratos adjudicados por precios unitarios, en proporción al presupuesto base de licitación de cada lote.

**8. SINGULARIDADES EN LA CELEBRACIÓN DEL PROCEDIMIENTO.**

**8.1. EXISTENCIA DE FASES SUCESIVAS:**

No

Sí

En caso de que se establezcan fases sucesivas quedarán sujetas a las siguientes condiciones:

**1) Descripción de fases:**

**2) Existencia de umbrales mínimos en la puntuación de fases:**

No se establece umbral mínimo

Se establece un umbral de puntuación mínima, en los términos siguientes:

**8.2. LIMITACIONES RELATIVAS A LOS CONTRATOS CUYO OBJETO SE DIVIDE EN LOTES:**





No

**10.SOLVENCIA. HABILITACIÓN PROFESIONAL. ADSCRIPCIÓN DE MEDIOS. COMPATIBILIDAD.**

**Los licitadores deberán acreditar la solvencia económica y financiera, técnica o profesional aportando los documentos exigidos en los artículos 87 y 90 de la LCSP, que se especifican en los siguientes subapartados.**

Para acreditar la solvencia necesaria para celebrar un contrato determinado, el empresario podrá basarse en la solvencia y medios de otras entidades, independientemente de la naturaleza jurídica que tenga con ellas, siempre que durante toda la duración de la ejecución del contrato dispondrá efectivamente de esa solvencia y medios, y la entidad a la que recurra no esté incurso en una prohibición de contratar (**Art. 75 de la LCSP**).

**10.1. CONCRECIÓN DE LAS CONDICIONES DE SOLVENCIA:**

El licitador deberá acreditar la solvencia económica y financiera y técnica (Art. 87 y 90 de la LCSP), mediante los medios siguientes:

**10.1.1. SOLVENCIA ECONÓMICA Y FINANCIERA (Art. 87 de la LCSP):**

a) Criterio de solvencia:

Volumen anual de negocios, referido al año de mayor volumen de negocio de los tres últimos concluidos.

b) Umbral exigido:

Deberá ser al menos de una vez y media del valor estimado del lote o lotes a los que se licita, es decir: Lote 1: 90.016,43 €; Lote 2: 151.782,53 €; Lote 3: 280.487,14 €; Lote 4: 15.750,00 €; Lote 5: 19.386,00 €.

c) Medios de acreditación:

El volumen anual de negocios del licitador o candidato se acreditará por medio de sus cuentas anuales aprobadas y depositadas en el Registro Mercantil, si el empresario estuviera inscrito en dicho registro, y en caso contrario por las depositadas en el registro oficial en que deba estar inscrito. Los empresarios individuales no inscritos en el Registro Mercantil acreditarán su volumen anual de negocios mediante sus libros de inventarios y cuentas anuales legalizados por el Registro Mercantil.

En el caso de licitar a varios lotes: El volumen anual de negocios deberá ser igual o superior a la suma del volumen anual de negocios exigido para cada

lote. En caso contrario, se desestimará toda la oferta a todos los lotes a los que se haya licitado.

En todo caso, la inscripción en el Registro Oficial de Licitadores y Empresas Clasificadas de las Administraciones Públicas acreditará, a tenor de lo en él reflejado y salvo prueba en contrario, las condiciones de solvencia económica y financiera del empresario.

**10.1.2. SOLVENCIA TÉCNICA** (Art. 90 de la LCSP):

a) Criterio de solvencia:

- **Criterio general:** Realización de servicios o trabajos en el ámbito de las actividades objeto del contrato realizados en el curso de los tres últimos años.
- **Empresas de nueva creación (antigüedad inferior a cinco años):**
  - Contrato sujeto a regulación armonizada: NO APLICA
  - Contrato NO sujeto a regulación armonizada: El criterio de solvencia técnica elegido es: .....

b) Umbral exigido: El importe anual acumulado en el año de mayor ejecución deberá ser igual o superior al 70 por ciento de la anualidad media del del lote o lotes a los que se licite, es decir: Lote 1: 14.002,56 €; Lote 2: 23.610,62 €; Lote 3: 43.631,33 €; Lote 4: 2.450,00 €; Lote 5: 3.015,60 €.

c) Medios de acreditación: Se deberá aportar relación de los principales servicios o trabajos realizados de igual o similar naturaleza que los que constituyen el objeto del contrato en el curso de, como máximo los tres últimos años, en la que se indique el importe, la fecha y el destinatario, público o privado de los mismos.

En el caso de licitar a varios lotes: El umbral exigido deberá ser igual o superior a la suma del valor global exigido para cada lote. En caso contrario, se desestimará toda la oferta a todos los lotes a los que se haya licitado.

**10.1.3. POSIBILIDAD DE ACREDITACIÓN DE LA SOLVENCIA MEDIANTE LA CLASIFICACIÓN** (Art. 11.4 del RGLCAP):

- No procede, por no estar incluido el objeto del contrato en el Anexo II del RGLCAP.
- Se admite, ya que el objeto del contrato está incluido en el Anexo II del RGLCAP, por lo que los licitadores podrán, a su elección, sustituir la acreditación de la solvencia señalada en los apartados 10.1.1 y 10.1.2 del presente Cuadro de Características por la presentación del certificado de



- Ninguna en especial
- La siguiente habilitación:

Las empresas que liciten al Lote 1 y al Lote 2 deberán ser entidades especializadas acreditadas como servicios de prevención ajeno según la Orden TIN/2504/2010, de 20 de septiembre, por la que se desarrolla el Real Decreto 39/1997, de 17 de enero, por el que se aprueba el Reglamento de los Servicios de Prevención, en lo referido a la acreditación de entidades especializadas como servicios de prevención, memoria de actividades preventivas y autorización para realizar la actividad de auditoría del sistema de prevención de las empresas. Para acreditar la acreditación deberán presentar la resolución que acreditada a las entidades especializadas como servicios de prevención regulada en el artículo 3 de la citada Orden TIN/2504/2010, de 20 de septiembre, y en el artículo 25 del Real Decreto 39/1997, de 17 de enero, por el que se aprueba el Reglamento de los Servicios de Prevención.

Se establecerán las habilitaciones empresariales o profesionales exigibles para la realización de las prestaciones objeto del contrato (Art. 65.2 de la LCSP).

**10.5. COMPROMISO DE ADSCRIPCIÓN DE MEDIOS (aplicable a todos los lotes):**

- No se exige
- Se exige en los términos siguientes:

El licitador deberá comprometerse a adscribir a la ejecución del Lote 5 (Servicio médico) los medios materiales siguientes y los medios personales cuyos perfiles profesionales se señalan a continuación (Art. 76.2 y 76.3 de la LCSP).

Para todas las empresas nacionales y/o extranjeras y al amparo de lo dispuesto en el art 76.2 de la LCSP se exige el compromiso de la adscripción a la ejecución del contrato los medios personales y materiales descritos en el punto 7 del pliego de prescripciones técnicas. **Esta obligación tendrá carácter esencial a los efectos previstos en el artículo 211.f de la LCSP.**

El órgano de contratación requerirá al licitador que haya presentado la oferta más ventajosa en el Lote 5, para que, en el plazo máximo de diez días hábiles, a contar desde el siguiente a aquél en que haya recibido el requerimiento, que presente documentación acreditativa de la descripción del equipo asignado a la ejecución del contrato.

Los recursos personales y materiales que se recogen en el punto 7 del pliego son:

- Recursos personales:

- Médico/a asistencial: dos horas al día, de lunes a viernes, excepto los días festivos.
  - DUE (Diplomado/a Universitario/a en Enfermería): tres horas al día, de lunes a viernes, excepto los días festivos.
- Recursos materiales:
- Vestuario para el médico y el DUE.
  - Martillo de reflejos.
  - Balón resucitado auto hinchable.
  - Reposabrazos regulable.
  - Cubo 12 litros.
  - Bascula seca.
  - Lámpara con lente de aumento.
  - Otoscopio negro riester.
  - Estuche metálico con pinza de disección y tijera recta al menos.
  - Esfingomanómetro.
  - Fondoscopio.
  - Glucómetro.
  - Nevera
  - Pulsioxímetro
  - Termómetro.
  - Botiquín portátil de primeros auxilios.
- Acreditación: Para la acreditación por parte del licitador que haya presentado la oferta económicamente más ventajosa de disponer de los medios humanos que se hubiese comprometido a dedicar o adscribir a la ejecución del contrato, deberá aportar documento que acredite que está colegiado el médico en el Colegio Oficial de Médicos correspondiente y el enfermero en el Colegio Oficial de Enfermería correspondiente.

**10.6. REGLAS DE COMPATIBILIDAD** (Art. 70 de la LCSP):

No aplica. En la preparación del contrato No se ha producido la participación de ninguna empresa externa

En la preparación del contrato han participado empresas ajenas a la CNMC, en los términos siguientes:

a) Empresas participantes: .....

b) Alcance de la participación e información intercambiada:  
.....

c) Medidas adoptadas por la CNMC para garantizar que la participación no falsea la competencia ni supone un trato privilegiado con respecto a los restantes licitadores:



**LOTE 1: Servicio de prevención ajeno sin vigilancia de la salud.**

**12.2.2. CRITERIOS EVALUABLES DE FORMA AUTOMÁTICA MEDIANTE FÓRMULAS (máximo 100 puntos).**

**1. Criterio precio (POE) (Máximo 49 puntos)**

La oferta económica es una cantidad a precio a tanto alzado.

La puntuación de las ofertas económicas se obtendrá aplicando la siguiente fórmula:

$$Puntos.of = Max.P \times \left[ 1 - \left( \frac{Pof - Pb}{Pb} \right) \right]$$

Siendo:

Puntos of. = Puntuación asignada a cada oferta. Puntos of. = Puntuación asignada a cada oferta.

Max. P = Máximo de puntos a asignar.

Pof = Precio ofertado.

Pb = Precio más bajo de las ofertas presentadas no incursas en baja temeraria.

Cuando el valor sea negativo, se asignará a la correspondiente oferta 0 puntos.

De acuerdo con lo indicado en el art. 149.2.b) de la LCSP, la fórmula indicada se ha elegido por considerar que es la que más se ajusta a la naturaleza del contrato, por las siguientes razones:

a) Se basa en un principio de proporcionalidad pura, en virtud del cual se atribuye la mejor puntuación a la oferta económica más barata y la menor a la más cara, guardando la adecuada proporción en la atribución de puntos a las ofertas intermedias.

b) Se considera que este es un método correcto de comparación entre las ofertas, ya que evita el establecimiento de umbrales de saciedad o saturación, garantizándose el principio de economía en la gestión de recursos públicos.

**2. Otros criterios evaluables de forma automática (máximo 51 puntos) (POCA)**





<p>Medidas concretas de conciliación entre la vida personal, laboral y familiar valorándose con 0,5 puntos si se ha adoptado alguna de estas medidas y con 1 punto si se ha adoptado al menos dos de estas medidas:</p> <ul style="list-style-type: none"> <li>• Cheque servicio de un día de guardería que faciliten la atención de menores.</li> <li>• Cheque servicio de un día en centros de día que faciliten la atención de personas dependientes.</li> <li>• Permiso día extra por maternidad o paternidad.</li> </ul> <p>La empresa que resulte adjudicataria deberá acreditar periódicamente el cumplimiento de estas medidas mediante declaración responsable que deberá presentar al menos cada 6 meses.</p>	1
<p>Se valorará con 0,5 puntos el compromiso de integrar en la plantilla que ejecutará el contrato, al menos a un 40% de trabajadores con contrato indefinido y con 1 punto al menos el 70% de la misma. Para la verificación del cumplimiento la empresa adjudicataria deberá aportar:</p> <ul style="list-style-type: none"> <li>• En el momento de la oferta, declaración jurada de la relación nominal y el número de personas adscritas a la ejecución del contrato, con indicación de la jornada, y la tipología del contrato (indefinido, duración determinada).</li> <li>• Dos meses después del contrato, informe ITA (Informe de Trabajadores en Alta, emitido por la Seguridad Social) e informe certificado emitido por la Seguridad Social indicativo de los trabajadores, la antigüedad en la empresa y las bases de cotización.</li> </ul> <p>En su caso, el órgano de contratación podrá requerir una copia de los TC1 y TC2 de la empresa, así como copia de los contratos de trabajo en modelo estandarizado del Servicio Público Estatal de Empleo.</p>	1
<b>SUBTOTAL</b>	<b>2</b>

<b>VALORACIÓN DE CRITERIOS MEDIAMBIENTALES</b> (Se cumplimentará en el cuadro de características para la valoración y se entregará la documentación correspondiente)	
<b>CRITERIO</b>	<b>MÁXIMA PUNTUACIÓN POSIBLE</b>
<ul style="list-style-type: none"> <li>• Si se ha implantado la política medio ambiental y un sistema de gestión medio ambiental se valorará con 1,5 puntos.</li> <li>• Si además de lo anterior se ha obtenido el certificado ISO 14001 (Medio Ambiente) se valorará con 2 puntos</li> </ul> <p>Deberá entregarse para la valoración la política medio ambiental, el documento que acredite el sistema de gestión medio ambiental y el certificado de la ISO 14001 (Medio ambiente)</p>	2
<b>SUBTOTAL</b>	<b>2</b>

**3. Resumen puntuaciones totales Lote 1:**

<b>TOTAL DE LAS PUNTUACIONES</b>	
OFERTA ECONÓMICA	49
OTROS CRITERIOS	47
CRITERIOS SOCIALES Y MEDIO AMBIENTALES	4
<b>TOTAL</b>	<b>100</b>

**Lote 2: Vigilancia de la salud.**

**12.2.2. Criterios evaluables de forma automática (100 puntos)**

**1. Criterio precio (máximo 49 puntos)**

La oferta económica se desglosa en las siguientes partidas:

- a) Precio a tanto alzado correspondiente a la especialidad preventiva.
- b) Precio unitario relativo a los reconocimientos médicos.

A los solos efectos de llevar a cabo la ponderación, para cada una de las proposiciones esta CNMC obtendrá un valor, que denominaremos Precio Global de Referencia (en adelante, PGR), resultante de sumar:

- a) El precio ofertado para la especialidad de vigilancia de la salud.
- b) La cantidad resultante de multiplicar el precio unitario ofertado por reconocimiento x 526 (número de trabajadores estimado) x 2 (número de reconocimientos médicos a efectuar durante el periodo de vigencia del contrato).

Será, por tanto, el resultado de la siguiente fórmula:

$$PGR = A + (B \times \text{Max Rec medicos})$$

PGR: Precio Global de Referencia

A: Principal precio ofertado sin IVA de la especialidad preventiva

B: Precio unitario ofertado sin IVA por reconocimiento médico

MaxRec médicos: número máximo de reconocimientos médicos. Se trata de un valor fijo estimado por la CNMC, 1.052.

Debe aclararse que el PGR NO constituye la oferta económica, sino que solo es un valor que el órgano de contratación calculará con el fin de ponderar las ofertas económicas de los licitadores.

La oferta económica únicamente está compuesta por los importes (a tanto alzado o unitarios, según la tipología de prestación) consignados por los licitadores en los correspondientes campos del Anexo al Pliego de cláusulas administrativas en el que se debe reflejar la proposición.

En consecuencia, el precio a facturar por el adjudicatario y a abonar por la CNMC será:

a) Para la partida de la especialidad de vigilancia de la salud, el precio ofertado por el adjudicatario (con la periodicidad que se indica en el apartado de facturación).

b) Para la partida de reconocimientos médicos, la cantidad resultante de multiplicar el precio unitario ofertado por el número de reconocimientos efectivamente realizados (asimismo, con la periodicidad señalada en el apartado de facturación).

A este respecto, hay que aclarar que la variable "526" trabajadores utilizada en el apartado de reconocimientos médicos para el cálculo del PGR constituye un valor máximo; esto es:

- El número real de reconocimientos realizados podría ser inferior al señalado.
- La CNMC no contrae ninguna obligación de alcanzar dicho número.



Revisión ginecológica (ecografía pélvica, citología y mamografía) para mujeres mayores de 45 años.	7
Ecografía de próstata y exploración de tracto rectal, si tras la ecografía lo requiere el médico, para los hombres mayores de 45 años.	7
Electrocardiograma anual a todos los trabajadores y no solo a los mayores de 40 años.	4
Laboratorio propio de análisis clínico. No se admite subcontratación para optar a estos puntos.	5
Reconocimientos médicos en centros destinados exclusivamente a la actividad sanitaria cumpliendo todos los requisitos del pliego técnico.	4
<b>SUBTOTAL</b>	<b>27</b>

3. Criterio valoración instalaciones licitadores (máximo 18 puntos):

<u>CRITERIO</u>	<u>PUNTUACIÓN</u>
<p>Valoración de instalaciones en Madrid.</p> <p>Salas de espera:</p> <ul style="list-style-type: none"> <li>• Si la sala de espera tiene más de 15 sillas y es un espacio dedicado solo para los reconocimientos médicos de la CNMC: 4,5 puntos</li> <li>• Si la sala de espera tiene menos de 15 sillas y al menos cinco y es un espacio dedicado solo para la CNMC: 2 puntos.</li> <li>• Si la sala de espera tiene más de 15 sillas y es un espacio no dedicado solo a la CNMC, atendiéndose otras personas de otras empresas o particulares: 1,5 punto.</li> <li>• Si la sala de espera tiene menos de 15 sillas y es un espacio no dedicado solo a la CNMC, atendiéndose otras personas de otras empresas o particulares: 1 punto.</li> </ul> <p>Número de despachos:</p>	9

<ul style="list-style-type: none"> <li>• Si el centro médico cuenta con al menos dos despachos dedicados a la CNMC de manera exclusiva durante los reconocimientos: 4,5 puntos.</li> <li>• Si el centro médico cuenta con al menos dos despachos pero no dedicados a la CNMC de manera exclusiva: 2,5 puntos.</li> </ul>	
<p>Valoración de instalaciones en Barcelona.</p> <p>Salas de espera:</p> <ul style="list-style-type: none"> <li>• Si la sala de espera tiene más de 15 sillas y es un espacio dedicado solo para los reconocimientos médicos de la CNMC: 4,5 puntos</li> <li>• Si la sala de espera tiene menos de 15 sillas y al menos cinco y es un espacio dedicado solo para la CNMC: 2 puntos.</li> <li>• Si la sala de espera tiene más de 15 sillas y es un espacio no dedicado solo a la CNMC, atendándose otras personas de otras empresas o particulares: 1,5 puntos.</li> <li>• Si la sala de espera tiene menos de 15 sillas y es un espacio no dedicado solo a la CNMC, atendándose otras personas de otras empresas o particulares: 1 punto.</li> </ul> <p>Número de despachos:</p> <ul style="list-style-type: none"> <li>• Si el centro médico cuenta con al menos dos despachos dedicados a la CNMC de manera exclusiva durante los reconocimientos: 4,5 puntos.</li> <li>• Si el centro médico cuenta con al menos dos despachos pero no dedicados a la CNMC de manera exclusiva: 2,5 puntos.</li> </ul>	<p>9</p>
<b><u>SUBTOTAL</u></b>	<b><u>18</u></b>
<p>4. Criterios sociales (máximo 3 puntos)</p>	
<b>CRITERIO</b>	<b>MÁXIMA PUNTUACIÓN POSIBLE</b>

<p>Medidas concretas de conciliación entre la vida personal, laboral y familiar valorándose con 0,75 puntos si se ha adoptado alguna de estas medidas y con 1,5 puntos si se ha adoptado al menos dos de estas medidas:</p> <ul style="list-style-type: none"> <li>• Cheque servicio de un día de guardería que faciliten la atención de menores.</li> <li>• Cheque servicio de un día en centros de día que faciliten la atención de personas dependientes.</li> <li>• Permiso día extra por maternidad o paternidad.</li> </ul> <p>La empresa que resulte adjudicataria deberá acreditar periódicamente el cumplimiento de estas medidas mediante declaración responsable que deberá presentar al menos cada 6 meses.</p>	1,5	
<p>Se valorará con 0,75 puntos el compromiso de integrar en la plantilla que ejecutará el contrato, al menos a un 40% de trabajadores con contrato indefinido y con 1,5 puntos al menos el 70% de la misma. Para la verificación del cumplimiento la empresa adjudicataria deberá aportar:</p> <ul style="list-style-type: none"> <li>• En el momento de la oferta, declaración jurada de la relación nominal y el número de personas adscritas a la ejecución del contrato, con indicación de la jornada, y la tipología del contrato (indefinido, duración determinada).</li> <li>• Dos meses después del contrato, informe ITA (Informe de Trabajadores en Alta, emitido por la Seguridad Social) e informe certificado emitido por la Seguridad Social indicativo de los trabajadores, la antigüedad en la empresa y las bases de cotización.</li> </ul> <p>En su caso, el órgano de contratación podrá requerir una copia de los TC1 y TC2 de la empresa, así como copia de los contratos de trabajo en modelo estandarizado del Servicio Público Estatal de Empleo.</p>	1,5	
<b>SUBTOTAL</b>		<b>3</b>
<p><u>5. Criterios medioambientales (máximo 3 puntos)</u></p>		



<b>CRITERIO</b>	<b>MÁXIMA PUNTUACIÓN POSIBLE</b>
<ul style="list-style-type: none"> <li>• Si se ha implantado la política medio ambiental y un sistema de gestión medio ambiental se valorará con 1,5 puntos.</li> <li>• Si además de lo anterior se ha obtenido el certificado ISO 14001 (Medio Ambiente) se valorará con 3 puntos</li> </ul> <p>Deberá entregarse para la valoración la política medio ambiental, el documento que acredite el sistema de gestión medio ambiental y el certificado de la ISO 14001 (Medio ambiente)</p>	<b>3</b>
<b>SUBTOTAL</b>	<b>3</b>

10.3 PUNTUACIONES TOTALES.

<b>TOTAL DE LAS PUNTACIONES</b>	
<b>PUNTUACIONES DE LOS SUBCRITERIOS</b>	
CRITERIOS DE VALORACION AUTOMÁTICA:	
<ul style="list-style-type: none"> <li>• Oferta económica: 49 puntos.</li> <li>• Reconocimientos médicos: 27.</li> <li>• Instalaciones para los reconocimientos médicos: 18</li> <li>• Criterios sociales y medioambientales: 6.</li> </ul>	
<b>PUNTUACIÓN TOTAL MÁXIMA</b>	<b>100</b>

**Lote 3: Coordinación de actividades empresariales**

12.2.2. CRITERIOS EVALUABLES DE FORMA AUTOMÁTICA MEDIANTE FÓRMULAS

1. Criterio precio (49 puntos)

La oferta económica es una cantidad a precio a tanto alzado y supone la valoración total sin que haya otros criterios.

La puntuación de las ofertas económicas se obtendrá aplicando la siguiente fórmula:

Cuando el valor sea negativo, se asignará a la correspondiente oferta 0 puntos.

$$Puntos.of = Max.P \times \left[ 1 - \left( \frac{Pof - Pb}{Pb} \right) \right]$$

Siendo:

Puntos of. = Puntuación asignada a cada oferta.

Max. P = Máximo de puntos a asignar.

Pof = Precio ofertado.

Pb = Precio más bajo de las ofertas presentadas no incursas en baja temeraria.

De acuerdo con lo indicado en el art. 149.2.b) de la LCSP, la fórmula indicada se ha elegido por considerar que es la que más se ajusta a la naturaleza del contrato, por las siguientes razones:

a) Se basa en un principio de proporcionalidad pura, en virtud del cual se atribuye la mejor puntuación a la oferta económica más barata y la menor a la más cara, guardando la adecuada proporción en la atribución de puntos a las ofertas intermedias.

b) Se considera que este es un método correcto de comparación entre las ofertas, ya que evita el establecimiento de umbrales de saciedad o saturación, garantizándose el principio de economía en la gestión de recursos públicos.

## 2. Restantes criterios evaluables de forma automática (máximo 51 puntos)

<b>COORDINACIÓN DE ACTIVIDADES EMPRESARIALES</b> <b>Se cumplimentará el cuadro de características para la valoración</b>	
<b>CRITERIO</b>	<b>MÁXIMA PUNTUACIÓN POSIBLE</b>
Gestión de la base de datos de Access de la CNMC para la coordinación de actividades preventivas o de cualquier aplicación. Esto incluye su actualización, propuestas de mejora si es necesario y elaborar los informes mediante la misma	30

que solicite la CNMC en relación a la coordinación de actividades empresariales.		
Reuniones quincenales con las empresas que tengan pendiente la coordinación de actividades preventivas a solicitud de la CNMC .	15	
<b>SUBTOTAL</b>	<b>45</b>	
<b>VALORACIÓN DE CRITERIOS MEDIAMBIENTALES (Se cumplimentará en el cuadro de características para la valoración y se entregará la documentación correspondiente)</b>		
<b>CRITERIO</b>	<b>MÁXIMA PUNTUACIÓN POSIBLE</b>	
<ul style="list-style-type: none"> <li>• Si se ha implantado la política medio ambiental y un sistema de gestión medio ambiental se valorará con 1,5 puntos.</li> <li>• Si además de lo anterior se ha obtenido el certificado ISO 14001 (Medio Ambiente) se valorará con tres puntos</li> </ul> <p>Deberá entregarse para la valoración la política medio ambiental, el documento que acredite el sistema de gestión medio ambiental y el certificado de la ISO 14001 (Medio ambiente)</p>	<b>3</b>	
<b>SUBTOTAL</b>	<b>3</b>	
<b>VALORACIÓN DE CRITERIOS SOCIALES (Se cumplimentará en el cuadro de características para la valoración y se entregará la documentación correspondiente)</b>		
<b>CRITERIO</b>	<b>MÁXIMA PUNTUACIÓN POSIBLE</b>	
<p>Medidas concretas de conciliación entre la vida personal, laboral y familiar valorándose con 0,75 puntos si se ha adoptado alguna de estas medidas y con 1,5 puntos si se ha adoptado al menos dos de estas medidas:</p> <ul style="list-style-type: none"> <li>• Cheque servicio de un día de guardería que faciliten la atención de menores.</li> <li>• Cheque servicio de un día en centros de día que faciliten la atención de personas dependientes.</li> <li>• Permiso día extra por maternidad o paternidad.</li> </ul>	<b>1,5</b>	

<p>La empresa que resulte adjudicataria deberá acreditar periódicamente el cumplimiento de estas medidas mediante declaración responsable que deberá presentar al menos cada 6 meses.</p>	
<p>Se valorará con 0,75 puntos el compromiso de integrar en la plantilla que ejecutará el contrato, al menos a un 40% de trabajadores con contrato indefinido y con 1,5 puntos al menos el 70% de la misma. Para la verificación del cumplimiento la empresa adjudicataria deberá aportar:</p> <ul style="list-style-type: none"> <li>• En el momento de la oferta, declaración jurada de la relación nominal y el número de personas adscritas a la ejecución del contrato, con indicación de la jornada, y la tipología del contrato (indefinido, duración determinada).</li> <li>• Dos meses después del contrato, informe ITA (Informe de Trabajadores en Alta, emitido por la Seguridad Social) e informe certificado emitido por la Seguridad Social indicativo de los trabajadores, la antigüedad en la empresa y las bases de cotización.</li> </ul> <p>En su caso, el órgano de contratación podrá requerir una copia de los TC1 y TC2 de la empresa, así como copia de los contratos de trabajo en modelo estandarizado del Servicio Público Estatal de Empleo.</p>	<p>1,5</p>
<b>SUBTOTAL</b>	<b>3</b>

**11.2 PUNTUACIONES TOTALES**

<b>TOTAL DE LAS PUNTUACIONES</b>	
OFERTA ECONÓMICA	49
COORDINACION DE ACTIVIDADES EMPRESARIALES	45
VALORACION DE CRITERIOS SOCIALES Y AMBIENTALES	6

<b>TOTAL</b>	100
--------------	-----

**Lote 4. Coordinación de seguridad y salud:**

12.2.2. CRITERIOS EVALUABLES DE FORMA AUTOMÁTICA MEDIANTE FÓRMULAS (máximo 100 puntos)

1. Criterio precio (49 puntos)

La oferta económica es una cantidad por precios unitarios.

A los solos efectos de llevar a cabo la ponderación, para cada una de las proposiciones esta CNMC obtendrá un valor, que denominaremos Precio Global de Referencia (en adelante, PGR), resultante de sumar:

La oferta económica se desglosa en las siguientes partidas:

- a) Precio unitario relativo al inicio de obras.
- b) Precio unitario relativo a las visitas de obra.

A los solos efectos de llevar a cabo la ponderación, para cada una de las proposiciones esta CNMC obtendrá un valor, que denominaremos Precio Global de Referencia (en adelante, PGR), resultante de sumar:

- a) La cantidad resultante de multiplicar el precio unitario ofertado por el inicio de cada obra x 24 (número de obras estimado para todo el periodo del contrato)
- b) La cantidad resultante de multiplicar el precio unitario ofertado por visita de obra x 48 (número de visitas de obras estimado para todo el periodo del contrato)

Será, por tanto, el resultado de la siguiente fórmula:

$$PGR = (A * Max N^o obras) + (B * Max N^o visitas)$$

PGR: Precio Global de Referencia  
A: Precio ofertado unitario sin IVA relativo al inicio de obras  
Max N° obras: número máximo estimado de obras. Se trata de un valor fijo estimado por la CNMC, 24.  
B: Precio unitario ofertado sin IVA relativo a las visitas de obras  
Max N° visitas: número máximo estimado de visitas de obra. Se trata de un valor fijo estimado por la CNMC, 48.

Debe aclararse que el PGR NO constituye la oferta económica, sino que solo es un valor que el órgano de contratación calculará con el fin de ponderar las ofertas económicas de los licitadores.

La oferta económica únicamente está compuesta por los importes (a tanto alzado o unitarios, según la tipología de prestación) consignados por los licitadores en los correspondientes campos del Anexo al Pliego de cláusulas administrativas en el que se debe reflejar la proposición.

En consecuencia, el precio a facturar por el adjudicatario y a abonar por la CNMC será el número inicios de obra y de visitas efectivamente realizados (asimismo, con la periodicidad señalada en el apartado de facturación).

A este respecto, hay que aclarar que la variable "24" inicios de obra y "48" visitas de obra para el cálculo del PGR constituye un valor máximo; esto es:

- El número real de inicios de obras y visitas de obras realizados podría ser inferior al señalado.
- La CNMC no contrae ninguna obligación de alcanzar dicho número.
- En todo caso, el licitador que resulte adjudicatario deberá mantener el precio unitario ofertado independientemente de cuántos inicios de obra y visitas de obra se lleven cabo.

Una vez calculado por esta CNMC el PGR, para valorar las ofertas económicas se aplicará la siguiente fórmula de asignación de puntos:

$$Puntos.of = Max.P \times \left[ 1 - \left( \frac{Pof - Pb}{Pb} \right) \right]$$

Siendo:

Puntos of. = Puntuación asignada a cada oferta.

Max. P = Máximo de puntos a asignar.

Pof = Precio ofertado, entendido como el PGR calculado por la CNMC.

Pb = Precio más bajo de las ofertas presentadas, entendido como PGR, no incursas en baja temeraria.

Cuando el valor sea negativo, se asignará a la correspondiente oferta 0 puntos.

De acuerdo con lo indicado en el art. 149.2.b) de la LCSP, la fórmula indicada se ha elegido por considerar que es la que más se ajusta a la naturaleza del contrato, por las siguientes razones:

a) Se basa en un principio de proporcionalidad pura, en virtud del cual se atribuye la mejor puntuación a la oferta económica más barata y la menor a la







<b>(Se cumplimentará en el cuadro de características para la valoración y se entregará la documentación correspondiente)</b>	
<b>CRITERIO</b>	<b>MÁXIMA PUNTUACIÓN POSIBLE</b>
<ul style="list-style-type: none"> <li>• Si se ha implantado la política medio ambiental y un sistema de gestión medio ambiental se valorará con 1,5 puntos.</li> <li>• Si además de lo anterior se ha obtenido el certificado ISO 14001 (Medio Ambiente) se valorará con tres puntos</li> </ul> <p>Deberá entregarse para la valoración la política medio ambiental, el documento que acredite el sistema de gestión medio ambiental y el certificado de la ISO 14001 (Medio ambiente)</p>	<b>3</b>
<b>SUBTOTAL</b>	<b>3</b>
<b>COORDINADOR DE SEGURIDAD Y SALUD</b>	
<b>CRITERIO</b>	<b>MÁXIMA PUNTUACIÓN POSIBLE</b>
Software de gestión para seguir la coordinación de las obras en tiempo real, descargar documentación e informes sobre el estado de la coordinación.	30
Informes anuales de la coordinación de obras realizadas.	15
<b>SUBTOTAL</b>	<b>45</b>
<u>12.2 PUNTUACIONES TOTALES</u>	
<b>TOTAL DE LAS PUNTUACIONES</b>	
OFERTA ECONÓMICA	49
COORDINADOR DE SEGURIDAD Y SALUD	45



más cara, guardando la adecuada proporción en la atribución de puntos a las ofertas intermedias.

b) Se considera que este es un método correcto de comparación entre las ofertas, ya que evita el establecimiento de umbrales de saciedad o saturación, garantizándose el principio de economía en la gestión de recursos públicos.

2. Restantes criterios evaluables de forma automática (máximo 15 puntos)

Se valorarán los criterios que se describen a continuación que no deben suponer ningún coste adicional al presupuesto máximo de licitación descrito en el anterior apartado

<b>SERVICIO MÉDICO</b>	
<b>(Se cumplimentará el cuadro de características para la valoración)</b>	
<b>CRITERIO</b>	<b>MÁXIMA PUNTUACIÓN POSIBLE</b>
Ampliación de una hora al día del horario del médico respecto a las fijadas en el pliego.	15
Ampliación de una hora al día del horario de la DUE respecto a las fijadas en el pliego.	10
Colaboración en la entrega de material de protección para los empleados que visitan otros centros de trabajo en relación a la COVID-19 (mascarillas, gel hidroalcohólico y etc) o enfermedades contagiosas similares. La entrega incluye la explicación de cómo usar el material.	10
Gestión del proveedor de material farmacéutico: pedidos y control del presupuesto.	10
<b>SUBTOTAL</b>	<b>45</b>

<b>VALORACIÓN DE CRITERIOS SOCIALES</b>	
<b>(Se cumplimentará en el cuadro de características para la valoración y se entregará la documentación correspondiente)</b>	
<b>CRITERIO</b>	<b>MÁXIMA PUNTUACIÓN POSIBLE</b>
Medidas concretas de conciliación entre la vida personal, laboral y familiar valorándose con 0,75 puntos si se ha adoptado alguna de estas medidas y con 1,5 puntos si se ha adoptado al menos dos de estas medidas:	1,5



<b>CRITERIO</b>	<b>MÁXIMA PUNTUACIÓN POSIBLE</b>
<ul style="list-style-type: none"> <li>• Si se ha implantado la política medio ambiental y un sistema de gestión medio ambiental se valorará con 1,5 puntos.</li> <li>• Si además de lo anterior se ha obtenido el certificado ISO 14001 (Medio Ambiente) se valorará con tres puntos.</li> </ul> <p>Deberá entregarse para la valoración la política medio ambiental, el documento que acredite el sistema de gestión medio ambiental y el certificado de la ISO 14001 (Medio ambiente)</p>	<b>3</b>
<b>SUBTOTAL</b>	<b>3</b>

13.2 PUNTUACIONES TOTALES

<b>TOTAL DE LAS PUNTUACIONES</b>	
OFERTA ECONÓMICA	49
VALORACIÓN SERVICIO MÉDICO	45
CRITERIOS SOCIALES Y MEDIO AMBIENTALES	6
<b>TOTAL</b>	<b>100</b>

**12.3. CRITERIOS ESPECÍFICOS DE DESEMPATE:**

No procede

Procede

Descripción según Art. 147 de la LCSP:

.....

**12.4. PARÁMETROS OBJETIVOS PARA IDENTIFICAR LAS OFERTAS CON VALORES ANORMALES O DESPROPORCIONADOS:**

Se considerarán proposiciones con valores anormalmente bajos las ofertas que se encuentren en los siguientes supuestos:

A) UN CRITERIO DE ADJUDICACIÓN (PRECIO).

Se considerarán ofertas anormalmente bajas aquellas cuya oferta económica exceda de los límites fijados en el artículo 85 del RGLCAP.

B) VARIOS CRITERIOS DE ADJUDICACIÓN.

**B.1 CRITERIOS DISTINTOS A LA OFERTA ECONÓMICA QUE SE TOMARAN EN CONSIDERACIÓN:**

En todos los lotes, se tomarán en consideración los restantes criterios de evaluación automática que no sean la oferta económica.

**B.2 UMBRALES PARA CONSIDERAR SI LA PROPOSICIÓN INCURRE EN VALOR ANORMAL O DESPROPORCIONADO:**

**LOTE 1:**

A los efectos de considerar los posibles valores desproporcionados o anormales se considerarán incursas inicialmente en presunción de temeridad, a los efectos del artículo 149.2b) de la LCSP, las ofertas cuyas bajas respecto a la media aritmética de todas las ofertas superen los porcentajes que se indican a continuación, teniendo en cuenta las características de la oferta realizada en su conjunto.

a) Para las ofertas que hayan obtenido una puntuación en los restantes criterios evaluables de forma automática superior al 85% de la puntuación máxima, se entenderán anormales o desproporcionados los valores inferiores en 10 unidades porcentuales a la media aritmética de las puntuaciones de las ofertas económicas.

b) Para las ofertas que hayan obtenido una puntuación en los restantes criterios evaluables de forma automática menor o igual al 85% de la puntuación máxima, se entenderán anormales o desproporcionados los valores inferiores en 15 unidades porcentuales a la media aritmética de las puntuaciones de las ofertas económicas.

**LOTE 2:**

A los efectos de considerar los posibles valores desproporcionados o anormales se considerarán incursas inicialmente en presunción de temeridad, a los efectos del artículo 149.2b) de la LCSP, las ofertas cuyas bajas respecto a la media aritmética

de todas las ofertas superen los porcentajes que se indican a continuación, teniendo en cuenta las características de la oferta realizada en su conjunto.

a) Para las ofertas que hayan obtenido una puntuación en los restantes criterios evaluables de forma automática superior al 70% de la puntuación máxima, se entenderán anormales o desproporcionados los valores inferiores en 10 unidades porcentuales a la media aritmética de las puntuaciones de las ofertas económicas.

b) Para las ofertas que hayan obtenido una puntuación en los restantes criterios evaluables de forma automática menor o igual al 70% de la puntuación máxima, se entenderán anormales o desproporcionados los valores inferiores en 15 unidades porcentuales a la media aritmética de las puntuaciones de las ofertas económicas.

**LOTE 3:**

A los efectos de considerar los posibles valores desproporcionados o anormales se considerarán incursas inicialmente en presunción de temeridad, a los efectos del artículo 149.2b) de la LCSP, las ofertas cuyas bajas respecto a la media aritmética de todas las ofertas superen los porcentajes que se indican a continuación, teniendo en cuenta las características de la oferta realizada en su conjunto.

a) Para las ofertas que hayan obtenido una puntuación en los restantes criterios evaluables de forma automática superior al 90% de la puntuación máxima, se entenderán anormales o desproporcionados los valores inferiores en 10 unidades porcentuales a la media aritmética de las puntuaciones de las ofertas económicas.

b) Para las ofertas que hayan obtenido una puntuación en los restantes criterios evaluables de forma automática menor o igual al 90% de la puntuación máxima, se entenderán anormales o desproporcionados los valores inferiores en 15 unidades porcentuales a la media aritmética de las puntuaciones de las ofertas económicas.

**LOTE 4:**

A los efectos de considerar los posibles valores desproporcionados o anormales se considerarán incursas inicialmente en presunción de temeridad, a los efectos del artículo 149.2b) de la LCSP, las ofertas cuyas bajas respecto a la media aritmética de todas las ofertas superen los porcentajes que se indican a continuación, teniendo en cuenta las características de la oferta realizada en su conjunto.

a) Para las ofertas que hayan obtenido una puntuación en los restantes criterios evaluables de forma automática superior al 90% de la puntuación máxima, se entenderán anormales o desproporcionados los valores inferiores en 10 unidades porcentuales a la media aritmética de las puntuaciones de las ofertas económicas.

b) Para las ofertas que hayan obtenido una puntuación en los restantes criterios evaluables de forma automática menor o igual al 90% de la puntuación máxima, se







No se exige.

Sí se exige

Descripción del programa de trabajo requerido:

.....

## **17. VALORACIÓN Y PAGO. FACTURACIÓN.**

### **17.1. PERIODICIDAD Y ALCANCE DE LAS CERTIFICACIONES:**

Pago único. El precio del contrato se abonará de una sola vez, mediante una única factura. El pago por el importe total se efectuará:

A la finalización del contrato.

Por tratarse de un supuesto excepcional (adquisición de derechos de uso de licencias informáticas, suscripciones a publicaciones o contratos de seguros), al inicio del contrato.

Pagos periódicos. El precio del contrato se abonará mediante pagos periódicos, según se detalla a continuación:

Pagos mensuales.

Pagos trimestrales, salvo lo especificado para el Lote 2.

Lote 1: Servicio Prevención Ajeno para todas las especialidades preventivas menos Vigilancia de la Salud.

La facturación de las especialidades preventivas deberá llevarse a cabo de manera trimestral, efectuándose el pago por trimestres vencidos.

Lote 2: Servicio de Prevención Ajeno en la especialidad de Vigilancia de la Salud.

La facturación de la especialidad de vigilancia de la salud, menos los reconocimientos médicos, deberá facturarse de manera trimestral.

Los reconocimientos médicos se facturarán una vez terminados los mismos y entregados los aptos, la memoria de la vigilancia de la salud y toda la documentación relativa.

Lote 3: Coordinación de actividades empresariales.

La facturación se realizará de manera trimestral.



## **19.EJECUCIÓN DEL CONTRATO.**

### **19.1. OBLIGACIONES CONTRACTUALES ESENCIALES:**

Son obligaciones esenciales de ejecución las siguientes:

Adscripción de los medios personales y materiales señalados en el Apartado 10.5 del Cuadro de Características (Art. 76 de la LCSP):

Puntual observancia de la metodología y características técnicas de aplicación a la ejecución del contrato en relación con los siguientes aspectos:

Deber de confidencialidad sobre los datos o antecedentes que, no siendo públicos o notorios, estén relacionados con el objeto del contrato, o que el contratista conozca con ocasión de su ejecución (Art. 133.2 de la LCSP).

En los términos señalados a continuación (Art. 133.2 de la LCSP):

a) Información sobre la que recae el deber de confidencialidad:

Solo aquella que por su propia naturaleza deba ser tratada como tal.

Además de aquella que por su propia naturaleza deba ser tratada como tal, se designa como información confidencial la siguiente:

.....

b) El deber de confidencialidad debe mantenerse durante el siguiente plazo:

5 años

Otro plazo (señalar): .....

Obligación de respetar la normativa vigente en materia de protección de datos de carácter personal, de conformidad con lo señalado en la cláusula 41 del Pliego de cláusulas administrativas (Art. 133.2 y Disposición adicional vigésima quinta de la LCSP).

Cumplimiento durante el periodo de vigencia del contrato de las siguientes condiciones especiales de ejecución:

- .....

.....  
 Otras:

**(señalar):**  
.....

### **19.2. CONDICIONES ESPECIALES DE EJECUCIÓN:**

Las condiciones especiales de ejecución de aplicación al contrato son:

#### **Condiciones de tipo medioambiental**

Promoción de la gestión de los residuos conforme a la normativa de aplicación y el uso de envases reutilizables.

#### **Condiciones sociales o relativas al empleo**

- Hacer efectivos los derechos reconocidos en la Convención de las Naciones Unidas sobre los derechos de las personas con discapacidad.
- Eliminar las desigualdades entre el hombre y la mujer en el mercado laboral, favoreciendo la aplicación de medidas que fomenten la igualdad entre mujeres y hombres en el trabajo.
- Garantizar la seguridad y la protección de la salud en el lugar de trabajo y el cumplimiento de los convenios colectivos sectoriales y territoriales aplicables.
- Medidas para prevenir la siniestralidad laboral.
- Favorecer la mayor participación de la mujer en el mercado laboral y la conciliación del trabajo y la vida familiar.

El incumplimiento de las condiciones especiales de ejecución podrá dar lugar a la resolución del contrato, si así se establece en el apartado 19.1 del presente cuadro de características y/o bien a la aplicación de penalidades en los términos indicados en el apartado 23.4.

### **19.3. SUBROGACIÓN OBLIGATORIA DEL CONTRATISTA COMO EMPLEADOR (Art. 130 de la LCSP):**

No es de aplicación.

Sí es de aplicación, de acuerdo con lo establecido en la normativa legal o convencional.

### **20.SUBCONTRATACIÓN (Art. 215 de la LCSP).**



**LOTE 2:**

- El laboratorio para las analíticas. Sin embargo, si se subcontrata en estos casos no se podrá optar a los puntos correspondientes a estos aspectos en la tabla "Valoración de la especialidad de vigilancia de la salud" como está dispuesto en la misma.
- Las unidades móviles y las instalaciones para llevar a cabo los reconocimientos médicos.

Por lo que respecta a las restantes tareas no catalogadas como críticas, el porcentaje máximo de subcontratación será del ..... por ciento del precio relativo a las mismas.

Solo se admite previa autorización expresa del órgano de contratación, por tratarse de un contrato secreto o reservado o que exige especiales medidas de seguridad o así lo requiere la protección de los intereses esenciales de la seguridad del Estado (art. 215.2.d) de la LCSP).

**20.2. OBLIGACIÓN DE INDICAR EN LA OFERTA LA PARTE DEL CONTRATO QUE SE PREVÉ SUBCONTRATAR:**

Los licitadores deberán indicar en la oferta la parte del contrato que tengan previsto subcontratar, señalando su importe, y el nombre o el perfil empresarial, definido por referencia a las condiciones de solvencia profesional o técnica, de los subcontratistas a los que se vaya a encomendar su realización.

No se exige a los licitadores que señalen en la oferta la parte del contrato que tengan previsto subcontratar.

**20.3. CONSECUENCIAS DE LA INFRACCIÓN DE LAS CONDICIONES ESTABLECIDAS EN EL ARTÍCULO 215.2 DE LA LCSP PARA PROCEDER A LA SUBCONTRATACIÓN Y/O DE LA FALTA DE ACREDITACIÓN DE LA APTITUD DEL SUBCONTRATISTA O DE LAS CIRCUNSTANCIAS QUE HACEN URGENTE LA SUBCONTRATACIÓN:**

Imposición al contratista de una penalidad de hasta un 50 por 100 del importe del subcontrato.

Resolución del contrato

**21. MODIFICACIÓN DEL CONTRATO.**

**21.1. MODIFICACIÓN DEL CONTRATO EN LOS TÉRMINOS PREVISTOS EN LOS ARTÍCULOS 203 A 207 DE LA LCSP:**

No prevista.

Prevista.

De acuerdo con los arts. 204 y 207 de la LCSP, el contrato podrá ser modificado:

1. Cuando se cumplan las siguientes condiciones y circunstancias:

- .....
- .....

2. Con el alcance y límites siguientes:

- Relación de prestaciones que pueden ser modificadas
- Porcentaje máximo del precio del contrato al que la modificación puede afectar: ..... %

### **21.2. MODIFICACIÓN DEL CONTRATO EN LOS TÉRMINOS FIJADOS EN LA DISPOSICIÓN ADICIONAL 33ª DE LA LCSP:**

Contratos de servicios, en los cuales el empresario se obligue a ejecutar el servicio de forma sucesiva y por precio unitario, sin que el número total de entregas o prestaciones incluidas en el objeto del contrato se defina con exactitud al tiempo de celebrar éste, por estar subordinadas las mismas a las necesidades de la Administración. En el caso de que, dentro de la vigencia del contrato, las necesidades reales fuesen superiores a las estimadas inicialmente.

No procede.

Sí procede.

Porcentaje máximo del precio del contrato al que la modificación puede afectar:  
**10 %. Lotes 2 y 4.**

Lote 2: Servicio de Prevención Ajeno en la especialidad de Vigilancia de la Salud:

- En el caso de los reconocimientos médicos, que se determina el precio mediante precios unitarios, se podrá incrementar en número de reconocimientos previstos en el contrato hasta un 10% del precio de los mismos, sin que tengan la consideración de modificaciones, a recoger en la liquidación y siempre que no representen un incremento del gasto superior al 10% del precio del contrato.

Lote 4: Coordinador de Seguridad y Salud:

- En el caso de los inicios de obra y de las visitas de obra que se determina el precio mediante precios unitarios, se podrá incrementar su número hasta un







<p>Retraso en la entrega de los informes de las investigaciones de enfermedades profesionales, según el apartado 3.2. del Pliego de Prescripción Técnicas que establece un plazo de 10 días naturales desde que el trabajador realizó los reconocimientos médicos. Esta penalidad se aplicará cada vez que se produzcan dos retrasos.</p>	<p>500.-€, con un límite de 2.500.-€ si se incurre varias veces en la penalidad por este motivo.</p>	
<p>Retraso en la entrega de las memorias anuales de las especialidades preventivas según los apartados 3.2,3.3 y 3.4 del Pliego de Prescripciones Técnicas que recogen un plazo de veinte días naturales. Esta penalidad se aplicará cada vez que se produzca un retraso.</p>	<p>500.-€, con un límite de 2.500.-€ si se incurre varias veces en la penalidad por este motivo.</p>	
<p>Retraso de 15 días naturales en la impartición de la formación según la planificación de la acción formativa, que se recoge en el apartado 3.6 del Pliego de Prescripciones Técnicas. Esta penalidad se aplicará cada vez que se produzcan dos retrasos.</p>	<p>500.-€, con un límite de 2.500.-€ si se incurre varias veces en la penalidad por este motivo.</p>	
<p>Falta de contestación de las dudas surgidas en los cursos on-line planteadas al tutor en el plazo establecido en el apartado 3.6 del Pliego de Prescripciones Técnicas, que es de tres días laborales o menor si es necesario para que finalice el alumno el curso en el tiempo establecido. Esta penalidad se aplicará cada vez que se produzcan dos retrasos.</p>	<p>500.-€, con un límite de 2.500.-€ si se incurre varias veces en la penalidad por este motivo.</p>	
<p>Retraso en la entrega de la planificación de la actividad preventiva derivada de la evaluación de riesgos, de las visitas de riesgos y en cumplimiento de la normativa vigente de Prevención de Riesgos Laborales en cada momento, en formatos Word, PDF, Excel para la gestión de las medidas preventivas correspondientes. según el apartado 3.2 del Pliego de Prescripción Técnicas que establece un plazo de 15 días laborales desde la visita. Esta penalidad se aplicará cada vez que se produzca un retraso.</p>	<p>500.-€, con un límite de 2.500.-€ si se incurre varias veces en la penalidad por este motivo.</p>	













## CAPÍTULO I

### DISPOSICIONES GENERALES

#### 1. RÉGIMEN JURÍDICO.

El contrato a que se refiere el presente pliego de cláusulas administrativas particulares (en adelante el PCAP), es un contrato de servicios del sector público, de conformidad con lo dispuesto en los artículos 2.1, 3, 12 y 17 de la Ley 9/2017, de 8 de noviembre, de Contratos del Sector Público, y por la que se transponen al ordenamiento jurídico español las Directivas del Parlamento Europeo y del Consejo 2014/23/UE y 2014/24/UE, de 26 de febrero de 2014 (en adelante, LCSP), y tiene carácter administrativo, de conformidad con lo dispuesto en los artículos 24 y 25 de la LCSP.

El contrato se regirá, en cuanto a su preparación, adjudicación, efectos, cumplimiento, modificación y extinción, por el presente PCAP y el de Prescripciones Técnicas, así como por el propio documento en el que se formalice el contrato. Para todo lo no previsto en los mismos, se regirá por la LCSP; por el Real Decreto 817/2009, de 8 de mayo, por el que se desarrolla parcialmente la Ley 30/2007, de 30 de octubre, de Contratos del Sector Público (RD 817/2009); y por el Reglamento General de la Ley de Contratos de las Administraciones Públicas, aprobado mediante el Real Decreto 1098/2001, de 12 de octubre (RGLCAP), en todo lo que no se oponga a la anterior.

Supletoriamente, se aplicarán las restantes normas de derecho administrativo y, en su defecto, las de derecho privado.

El presente Pliego de Cláusulas Administrativas Particulares, con su cuadro de características y sus anexos, el Pliego de Prescripciones Técnicas, el documento en que se formalice el contrato y la oferta presentada por el adjudicatario (siendo preferentes entre sí por el orden en que se enumeran) tendrán carácter contractual, siendo por tanto de obligado cumplimiento.

#### 2. OBJETO DEL CONTRATO.

El objeto del contrato al que se refiere el presente pliego es el servicio especificado en el **apartado 1.1 del Cuadro de Características**, determinado conforme al artículo 99 de la LCSP, sin perjuicio de que el detalle, las características y la forma de hacer efectiva la prestación, serán los que se establecen en el Pliego de Prescripciones Técnicas.

En aplicación del artículo 99.3 de la LCSP, siempre que la naturaleza o el objeto del contrato lo permitan, deberá preverse la realización independiente de cada una de sus partes mediante su división en lotes, pudiéndose reservar lotes de conformidad con lo dispuesto en la Disposición Adicional cuarta de la LCSP para la contratación con empresas que tengan en su plantilla personas con discapacidad o en situación de exclusión social y con entidades sin ánimo de lucro.

No obstante, lo anterior, el órgano de contratación podrá no dividir en lotes el objeto del contrato cuando existan motivos válidos, que deberán justificarse debidamente en el expediente, en los términos establecidos en el artículo 99.3 de la LCSP.

Si el objeto del contrato se divide en lotes, se determinará en el **apartado 1.5 del Cuadro de Características**, indicando el contenido de cada uno de ellos.

La codificación CPA y CPV serán las que se establecen en el **apartado 1.6 del Cuadro de Características**.

Las necesidades a cubrir mediante la contratación son las señaladas en el **apartado 1.2 del Cuadro de Características**.

### **3. ÓRGANO DE CONTRATACIÓN. RESPONSABLE DEL CONTRATO.**

El **órgano de contratación** es el que se determina en el **apartado 2.1 del Cuadro de Características**.

El órgano de contratación tiene facultad para adjudicar el correspondiente contrato y, en consecuencia, ostenta las prerrogativas de interpretarlo, resolver las dudas que ofrezca su cumplimiento, modificarlo por razones de interés público, acordar su resolución y determinar los efectos de ésta, con sujeción a la normativa aplicable.

La **Unidad encargada del seguimiento y ejecución ordinaria del contrato** es la que se señala en el **apartado 2.2 del Cuadro de Características**.

El **responsable del contrato** se recogerá en el **apartado 2.2 del Cuadro de Características** y le corresponderá supervisar su ejecución para asegurar la correcta realización de la prestación contratada, con la periodicidad que se estime necesaria, de acuerdo con lo indicado en el artículo 62 de la LCSP y en los términos señalados en la cláusula 24 del presente Pliego, así como llevar a cabo cuantas funciones atribuye la LCSP al responsable del contrato a lo largo de su articulado.

### **4. PERFIL DE CONTRATANTE. PORTAL DE TRANSPARENCIA.**

El acceso público al **perfil de contratante** se efectuará a través de la Plataforma de Contratación del Sector Público mediante el enlace: <http://www.contrataciondelestado.es/wps/portal/plataforma>, o alternativamente, a través de la sección de "Perfil de Contratante" de la Web de la Comisión Nacional de los Mercados y la Competencia: <http://www.cnmc.es>

En el Perfil de Contratante del órgano de contratación se publicarán la información y documentos señalados en el artículo 63 de la LCSP.

En cumplimiento de lo previsto en el artículo 8.1.a) de la Ley 19/2013, de 9 de diciembre, de transparencia, acceso a la información pública y buen gobierno, se publicarán en el **portal de transparencia** de la web oficial de la CNMC <http://www.cnmc.es/es-es/cnmc/portaldetransparencia.aspx> el objeto del presente contrato, su duración, el importe de licitación y de adjudicación, el procedimiento utilizado para su celebración, los instrumentos a través de los que, en su caso, se ha publicitado, el número de licitadores participantes en el procedimiento y la identidad del adjudicatario de cada uno de los lotes, así como las modificaciones del contrato. Igualmente, serán objeto de publicación las decisiones de desistimiento y renuncia de los contratos.

## **5. PRESUPUESTO BASE DE LICITACIÓN. VALOR ESTIMADO DEL CONTRATO. SISTEMA DE DETERMINACIÓN DE PRECIOS.**

El **Presupuesto Base de Licitación** total asciende a la cantidad que figura en el **apartado 3.1, letra a) del Cuadro de Características**.

Asimismo, se recoge como partida independiente el IVA o, en su caso y cuando proceda, el Impuesto General Indirecto Canario o el Impuesto sobre la Producción, los Servicios y la Importación en las ciudades de Ceuta y Melilla, que asciende a la cantidad señalada en el apartado 3.1, letra a) del Cuadro de Características.

El importe total del presupuesto base de licitación del contrato, que se refleja en el apartado 3.1., letra a) del Cuadro de Características, determinará la exclusión de cualquier oferta por importe superior y correspondiente a la totalidad del período previsto para la ejecución del contrato.

En el supuesto de que el objeto del contrato se divida en lotes, el desglose del presupuesto por lotes figurará asimismo en el **apartado 3.1, letra b) del Cuadro de Características**.

De acuerdo con lo señalado en el artículo 100.2 de la LCSP, el desglose del presupuesto base por tipología de costes se recoge en el **apartado 3.1, letra c) del Cuadro de Características**.

En el **apartado 3.2 del Cuadro de Características** se realizará el desglose por anualidades, impuestos indirectos incluidos, conforme a las previsiones iniciales de ejecución.

La aplicación presupuestaria con cargo a la que se atenderán las obligaciones económicas derivadas del contrato es la señalada en el **apartado 3.4 del Cuadro de Características**.

En el supuesto de que en el **apartado 3.5 del Cuadro de Características** se prevea la tramitación anticipada del expediente, a que se refiere el artículo 117.2 de la LCSP, la adjudicación y formalización del contrato quedará sometida a la condición suspensiva de existencia de crédito adecuado y suficiente para financiar las obligaciones derivadas del contrato en el ejercicio correspondiente.

De conformidad con lo previsto en el artículo 101 de la LCSP, el **apartado 3.3 del Cuadro de Características** recoge el valor estimado del contrato, que viene determinado por el importe total, impuestos indirectos excluidos, así como cualquier forma de opción eventual y las eventuales prórrogas del mismo. Asimismo, si se hubiera previsto abonar primas o efectuar pagos a los candidatos o licitadores, se tendrá en cuenta la cuantía de los mismos. Igualmente, y en su caso, el valor estimado incluirá el importe máximo de las posibles modificaciones previstas en el **apartado 21 del Cuadro de Características**.

En el apartado **1.3. del Cuadro de Características** del PCAP se indica si el contrato se encuentra sujeto a regulación armonizada conforme a los artículos 19 y siguientes de la LCSP.

El **sistema de determinación de precios** será el que venga determinado en el **apartado 3.6 del Cuadro de Características**.

Si así se establece en el citado **apartado 3.6 del Cuadro de Características** y de acuerdo con lo señalado en el artículo 309.1, segundo párrafo, de la LCSP, en los casos en que la determinación del precio se realice mediante unidades de ejecución, no tendrá la consideración de modificación de contrato la variación que durante la correcta ejecución de la prestación se produzca exclusivamente en el número de unidades realmente ejecutadas sobre las previstas en el contrato, las cuales serán recogidas en la liquidación, siempre que no represente un incremento del gasto superior al 10 por ciento del precio del contrato.

## **6. PRECIO DEL CONTRATO.**

El precio del contrato se ajustará a lo señalado en el artículo 102 y 309 de la LCSP, así como su justificación, quedan reflejados en el apartado.

El precio del contrato será aquel al que ascienda la adjudicación, en virtud del sistema de determinación señalado en el citado apartado 3.6 del Cuadro de Características.

Cuando se adjudique por cantidad a tanto alzado, en ningún caso el precio del contrato podrá superar el Presupuesto de Licitación del contrato.

Cuando se adjudique por precios unitarios, los precios unitarios del contrato no podrán superar los límites máximos contemplados en el modelo de oferta económica (Anexo II), operando el presupuesto de licitación como límite máximo de gasto a aplicar al contrato durante su periodo de vigencia. La oferta por importe superior a cada uno de los precios unitarios máximos será excluida, aunque no se supere el importe del presupuesto de licitación.

En todo caso, se indicará como partida independiente el IVA o en su caso el impuesto que le sustituya.

La baja que pueda obtenerse como resultado de la adjudicación dará lugar, en su caso, a una baja proporcional de los importes de cada una de las anualidades previstas.

En el precio del contrato se considerarán incluidos los demás tributos, tasas y cánones de cualquier índole que sean de aplicación, así como todos los gastos que se originen para el adjudicatario como consecuencia del cumplimiento de las obligaciones contempladas en el presente Pliego y demás disposiciones de aplicación.

En aplicación del artículo 308.3, en los contratos de servicios que impliquen el desarrollo o mantenimiento de aplicaciones informáticas el objeto del contrato podrá definirse por referencia a componentes de prestación del servicio. A estos efectos, en el **apartado 3.6 del Cuadro de características**, se establecerá el precio referido a cada componente de la prestación en términos de unidades de actividad, definidas en términos de categorías profesionales o coste, homogéneas para cualquier desarrollo, de unidades de tiempo o en una combinación de ambas modalidades.

Esta definición deberá completarse con referencia a las funcionalidades a desarrollar, cuyo marco deberá quedar determinado inicialmente, sin perjuicio de que puedan concretarse dichas funcionalidades por la Administración atendiendo a consideraciones técnicas, económicas o necesidades del usuario durante el período de ejecución, en los términos en que se prevean en el **apartado 3.6 del cuadro de características**.

## **7. PLAZO DE DURACIÓN DEL CONTRATO. PRÓRROGAS.**

El plazo de duración del contrato será el que figure en el **apartado 4 del Cuadro de Características**.

En caso de establecerse plazos parciales, son los que se señalan en el **apartado 4.2 del Cuadro de Características**.

En ningún caso podrá comenzar la ejecución del contrato sin la previa formalización de aquél.

De acuerdo con lo previsto en el artículo 29.4 de la LCSP los contratos de servicios de prestación sucesiva no podrán tener una duración superior a cinco años, incluyendo las posibles prórrogas que acuerde el órgano de contratación en aplicación del artículo 29.2 de la LCSP y será obligatoria para el empresario, con las excepciones previstas y de la forma establecida en el artículo 29.4 de la LCSP, justificándose debidamente en el expediente, así como en el caso de que al vencimiento del contrato no se hubiera formalizado el nuevo contrato se podrá prorrogar el contrato originario hasta que comience la ejecución del nuevo contrato.

Excepcionalmente, los contratos referidos en el párrafo anterior podrán tener un plazo de duración superior al señalado, siempre que concurra alguna de las circunstancias señaladas en el citado artículo 29 de la LCSP.

De acuerdo con lo señalado en el artículo 29.4, último párrafo de la LCSP, en los contratos relativos a servicios que deben tener continuidad, si al vencimiento del contrato que se licita no se hubiera formalizado un nuevo contrato como consecuencia de incidencias resultantes de acontecimientos imprevisibles para el órgano de contratación producidas en el procedimiento de adjudicación y existan razones de interés público para no interrumpir la prestación, se podrá prorrogar el contrato originario hasta que comience la ejecución del nuevo contrato y en todo caso por un periodo máximo de nueve meses, sin modificar las restantes condiciones del contrato, siempre que el anuncio de licitación del nuevo contrato se haya publicado con una antelación mínima de tres meses respecto de la fecha de finalización del contrato originario.

La posibilidad de prórroga y su periodo máximo de vigencia se recogerán en el **apartado 4.3 del Cuadro de Características**, y será obligatoria para el empresario siempre que su preaviso se produzca al menos con dos meses de antelación a la finalización del plazo de duración del contrato, salvo que en el mismo apartado del Cuadro de Características se establezca uno mayor.

## **CAPÍTULO II**

## PROCEDIMIENTO DE ADJUDICACIÓN DEL CONTRATO

### 8. PROCEDIMIENTO DE ADJUDICACIÓN.

La adjudicación del contrato se realizará mediante procedimiento abierto, de acuerdo con lo previsto en las disposiciones de la Subsección 1ª de la Sección 2ª del Capítulo I del Título I del Libro Segundo, y demás disposiciones concordantes de la LCSP.

En el **apartado 5 del Cuadro de Características** se indicará si la tramitación del expediente se realiza por procedimiento ordinario o de urgencia.

En el caso de que se recurra a la tramitación urgente del expediente serán de aplicación al mismo las especialidades procedimentales contempladas en el artículo 119 de la LCSP, así como cualquier otra peculiaridad que al respecto de la tramitación urgente se recoja en la citada LCSP.

### 9. LICITADORES.APTITUD PARA CONTRATAR

#### 9.1 CONDICIONES DE APTITUD PARA CONTRATAR. CAPACIDAD.

Podrán tomar parte en el presente procedimiento abierto, por sí o por medio de representante, todas las personas naturales o jurídicas, españolas o extranjeras, a título individual o en unión temporal, que teniendo plena capacidad de obrar y acrediten su solvencia económica, financiera y técnica o profesional, no se encuentren incurso en alguna de las prohibiciones de contratar establecidas en el artículo 71 de la LCSP y acrediten su solvencia y el cumplimiento de los restantes requisitos que se exigen para participar en la licitación, en los términos y condiciones que se recogen en las cláusulas siguientes.

Las personas jurídicas sólo podrán ser adjudicatarias de contratos cuyas prestaciones estén comprendidas dentro de los fines, objeto o ámbito de actividad que, a tenor de sus estatutos o reglas fundacionales, les sean propios.

Cuando para la realización de las prestaciones objeto del contrato sea necesario disponer de una habilitación empresarial o profesional, esta se **establece en el apartado 10.4. del Cuadro de Características**, de forma que el licitador propuesto como adjudicatario deberá aportar la documentación que acredite que cumple con esta habilitación especial, de acuerdo con lo previsto en la cláusula 18 del PCAP.

#### 9.1.1. EMPRESAS COMUNITARIAS O DE ESTADOS SIGNATARIOS DEL ACUERDO SOBRE EL ESPACIO ECONÓMICO EUROPEO.

Tendrán capacidad para contratar con el sector público, en todo caso, las empresas no españolas de Estados miembros de la Unión Europea o de los Estados signatarios del Acuerdo sobre el Espacio Económico Europeo que, con arreglo a la legislación del Estado en que estén establecidas, se encuentren habilitadas para realizar la prestación de que se trate.



Cuando la legislación del Estado en que se encuentren establecidas estas empresas exija una autorización especial o la pertenencia a una determinada organización para poder prestar en él el servicio de que se trate, deberán acreditar que cumplen este requisito.

#### 9.1.2 EMPRESAS NO COMUNITARIAS

Las personas físicas o jurídicas de Estados no pertenecientes a la Unión Europea o de Estados signatarios del Acuerdo sobre el Espacio Económico Europeo deberán justificar mediante informe de la correspondiente Oficina Económica y Comercial de España en el exterior, que se acompañará a la documentación que se presente, que el Estado de procedencia de la empresa extranjera admite a su vez la participación de empresas españolas en la contratación con la Administración y con los entes, organismos o entidades del sector público asimilables a los enumerados en el artículo 3 de la LCSP, en forma sustancialmente análoga.

Si el contrato es de los sujetos a regulación armonizada se prescindirá del informe sobre reciprocidad en relación con las empresas de Estados signatarios del Acuerdo sobre Contratación Pública de la Organización Mundial de Comercio.

Las empresas no comunitarias que resulten adjudicatarias de contratos de obras que abran una sucursal en España, con designación de apoderados o representantes para sus operaciones, y que estén inscritas en el Registro Mercantil.

#### 9.1.3 UNIONES DE EMPRESARIOS

Podrán contratar con el sector público las uniones de empresarios que se constituyan temporalmente al efecto, sin que sea necesaria la formalización de las mismas en la escritura pública hasta que se haya efectuado la adjudicación del contrato a su favor.

Los empresarios que estén interesados en formar las Uniones a las que se refiere el párrafo anterior podrán darse de alta en el Registro Oficial de Licitadores y Empresas Clasificadas del Estado, que especificará esta circunstancia.

Los empresarios que concurran agrupados en uniones temporales quedarán obligados solidariamente y deberán nombrar un representante o apoderado único de la unión con poderes bastantes para ejercitar los derechos y cumplir las obligaciones que del contrato se deriven hasta la extinción del mismo, sin perjuicio de poderes mancomunados que puedan otorgar para cobros y pagos de cuantía significativa.

A efectos de la licitación, los empresarios que deseen concurrir integrados en una unión temporal deberán indicar los nombres y circunstancias de los que la constituyan y la participación de cada uno, así como que asumen el compromiso de constituirse formalmente en unión temporal en caso de resultar adjudicatarios del contrato.

La duración de las uniones temporales de empresarios será coincidente con la del contrato hasta su extinción.

Los empresarios que deseen concurrir integrados en una unión temporal, cada uno de los que la compone deberá acreditar su capacidad y solvencia acumulándose a efecto de la

determinación de la solvencia de la unión temporal las características acreditativas para cada uno de los integrantes de la misma, sin perjuicio de lo que para la clasificación se establece en el artículo 52 del RGLCAP y en el artículo 69.5 de la LCSP. En aplicación del artículo 69.2 de la LCSP, cuando en el ejercicio de sus funciones la mesa de contratación o, en su defecto, el órgano de contratación apreciara posibles indicios de colusión entre empresas que concurren agrupadas en una unión temporal, los mismos requerirán a estas empresas para que, dándoles plazo suficiente, justifiquen de forma expresa y motivada las razones para concurrir agrupadas.

Cuando la mesa o el órgano de contratación, considerando la justificación efectuada por las empresas, estimase que existen indicios fundados de colusión entre ellas, actuará conforme a lo dispuesto en el art. 150.1 de la LCSP.

#### 9.1.4 CONDICIONES ESPECIALES DE COMPATIBILIDAD

De acuerdo con lo señalado en el artículo 70 de la LCSP, el órgano de contratación tomará las medidas adecuadas para garantizar que la participación en la licitación de las empresas que hubieran participado previamente en la elaboración de las especificaciones técnicas o de los documentos preparatorios del contrato o hubieran asesorado al órgano de contratación durante la preparación del procedimiento de contratación, no falsee la competencia.

A tal efecto, en el supuesto de que se hubiera producido la participación en la licitación de empresas externas en los términos señalados en el artículo 70 de la LCSP, **en el apartado 10.6 del Cuadro de Características** se harán constar las siguientes circunstancias:

- a) Qué empresas han participado en la preparación del contrato.
- b) El alcance de su participación y la información intercambiada.
- c) Las medidas adoptadas para garantizar que dicha participación no falsea la competencia ni supone dispensar un trato privilegiado con respecto a los restantes licitadores.
- d) Si las empresas participantes y las vinculadas a ellas, entendiéndose por tales las que se encuentren en alguno de los supuestos previstos en el artículo 42 del Código de Comercio, pueden ser excluidas de la licitación, por no haber otro medio de garantizar el cumplimiento del principio de igualdad de trato. De darse esta circunstancia, de acuerdo con lo indicado en el artículo 70.1 de la LCSP, antes de proceder a la exclusión del candidato o licitador que participó en la preparación del contrato, se le dará audiencia para que justifique que tal participación no puede tener el efecto de falsear la competencia o dispensarle un trato privilegiado con respecto al resto de empresas licitadoras.

Asimismo, en función del objeto del contrato se podrán prever otras reglas de compatibilidad especiales, en los casos en la adjudicación de un contrato a alguna empresa pudiera conculcar el principio de imparcialidad o generar conflictos de intereses de acuerdo con la legislación general o sectorial de aplicación a la ejecución del contrato. De producirse esta circunstancia, se recogerá en el **apartado 10.7 del Cuadro de Características**.

El respeto al régimen de incompatibilidad especial se considera obligación esencial del contrato por lo que su incumplimiento podrá ser causa de resolución del contrato.



Tendrán capacidad para contratar con el sector público, en todo caso, las empresas no españolas de Estados miembros de la Unión Europea o de los Estados signatarios del Acuerdo sobre el Espacio Económico Europeo que, con arreglo a la legislación del Estado en que estén establecidas, se encuentren habilitadas para realizar la prestación de que se trate.

Cuando la legislación del Estado en que se encuentren establecidas estas empresas exija una autorización especial o la pertenencia a una determinada organización para poder prestar en él el servicio de que se trate, deberán acreditar que cumplen este requisito.

## 9.2 CRITERIOS DE SOLVENCIA EXIGIDOS.

Los licitadores solo podrán contratar con el sector público cuando acrediten su solvencia económica y financiera y técnica o profesional, tal y como se exige en los apartados en los **apartados 10.1.1 y 10.1.2 del Cuadro de Características**, en el que se recogen los criterios que serán tenidos en cuenta para determinar la solvencia económica y financiera y la solvencia técnica o profesional, los requisitos mínimos exigidos en cada caso y los medios para acreditar el cumplimiento de los mismos.

Cuando las condiciones de solvencia económica y financiera se justifiquen mediante el criterio contemplado en el artículo 87.1.a) de la LCSP, los licitadores que resulten adjudicatarios de varios lotes, de conformidad con el segundo párrafo de dicho artículo 87.1.a), deberán justificar acumuladamente el volumen anual de negocios mínimo exigido para cada uno de los lotes de los cuales haya resultado adjudicatario. Además, en el apartado 10 del Cuadro de Características se puede pedir la concreción de determinadas condiciones de solvencia, así como la exigencia de la acreditación del cumplimiento de determinadas normas de garantía de la calidad y de gestión medioambiental, cuando se considere necesario para contratar.

Se podrá establecer, si así procede, en el apartado **10.1.3. del Cuadro de Características** la clasificación de las empresas para los contratos de servicios, que será optativa y alternativa a los medios para acreditar solvencia económica y técnica establecida en los **apartados 10.1.1 y 10.1.2. del Cuadro de Características**. En todo caso, esta clasificación deberá coincidir con el código del CPV del contrato. El compromiso de adscripción de medios personales y materiales podrá tener el carácter de obligación esencial, o dar lugar, en caso de su incumplimiento, a la imposición de penalidades, según sea determinado **apartado 23.3. del Cuadro de Características**.

## 9.3 POSIBILIDAD DE ACREDITAR LA SOLVENCIA MEDIANTE LA CLASIFICACIÓN.

Para los contratos de servicios no será exigible la clasificación del empresario. No obstante, si atendiendo al código CPV del contrato (según el Vocabulario común de contratos públicos aprobado por Reglamento (CE) 2195/2002), el objeto del contrato está incluido en alguno de los grupos o subgrupos de clasificación vigentes y de categoría mínima exigible, el empresario podrá acreditar su solvencia indistintamente mediante su clasificación en el grupo o subgrupo y categoría de clasificación correspondientes al contrato o bien acreditando el cumplimiento de los requisitos específicos de solvencia señalados en los

**apartados 10.1.1 (solvencia económica y financiera) y 10.1.2 (solvencia técnica o profesional) del Cuadro de Características.**

La posibilidad de acreditar la solvencia mediante la clasificación, así como el grupo, subgrupo y categoría exigibles a tal efecto se recogen en el **apartado 10.1.3 del Cuadro de Características.**

**9.4 ACREDITACIÓN DEL CUMPLIMIENTO DE LAS NORMAS DE GARANTÍA DE LA CALIDAD Y DE LAS NORMAS DE GESTIÓN MEDIOAMBIENTAL.**

En contratos sujetos a regulación armonizada, en el supuesto de que el órgano de contratación exija la presentación de certificados expedidos por organismos independientes que acrediten que el empresario cumple determinadas normas de garantías de calidad, dicha circunstancia se hará constar en el **apartado 10.2 del Cuadro de Características.**

En dicho supuesto, resultará de aplicación lo señalado en el artículo 93 de la LCSP.

En los contratos sujetos a regulación armonizada, en el supuesto de que el órgano de contratación exija como medio para acreditar la solvencia técnica o profesional la presentación de certificados expedidos por organismos independientes que acrediten que el licitador cumple determinadas normas de gestión medioambiental, dicha circunstancia se hará constar en el **apartado 10.3 del Cuadro de Características.**

En tal caso, resultará de aplicación lo señalado en el artículo 94 de la LCSP.

**9.5 POSIBILIDAD DE INTEGRACIÓN DE LA SOLVENCIA CON MEDIOS EXTERNOS.**

De acuerdo con lo señalado en el artículo 75 de la LCSP, para acreditar la solvencia necesaria para celebrar un contrato determinado, el empresario podrá basarse en la solvencia y medios de otras entidades, independientemente de la naturaleza jurídica de los vínculos que tenga con ellas, siempre que demuestre que durante toda la duración de la ejecución del contrato dispondrá efectivamente de esa solvencia y medios, y la entidad a la que recurra no esté incurso en una prohibición de contratar.

En las mismas condiciones, los empresarios que recurran agrupados en las uniones temporales a que se refiere el artículo 69 de la LCSP, podrán recurrir a las capacidades de entidades ajenas a la unión temporal.

Cuando una empresa desee recurrir a las capacidades de otras entidades, demostrará al poder adjudicador que va a disponer de los recursos necesarios, mediante la presentación a tal efecto del compromiso por escrito de dichas entidades.

De conformidad con lo indicado en el artículo 75.2 de la LCSP, párrafo segundo, dicho compromiso se presentará por el licitador que hubiera presentado la mejor oferta de acuerdo con lo dispuesto en el artículo 145 de la LCSP, previo requerimiento de la CNMC en la forma indicada en la cláusula 18, letra c) del presente Pliego tipo, sin perjuicio de lo establecido en el apartado 3 del artículo 140 de la LCSP.

## 9.6 ADSCRIPCIÓN DE MEDIOS.

De acuerdo con lo señalado en el artículo 76.2 de la LCSP, el órgano de contratación de la CNMC podrá exigir a los licitadores que, además de acreditar su solvencia, se comprometan a dedicar o adscribir a la ejecución del contrato los medios personales o materiales suficientes para ello.

Dicha circunstancia se hará constar en el **apartado 10.5 del Cuadro de Características**.

En el caso de que se haya exigido este compromiso a los licitadores, el que resulte propuesto como adjudicatario deberá acreditar que dispone efectivamente de los medios que se hubiese comprometido a dedicar o adscribir a la ejecución del contrato. Dicha acreditación se llevará a cabo de acuerdo con lo indicado en el artículo 150.2 de la LCSP y en la cláusula 18, letra g) del presente Pliego.

Estos compromisos se integrarán en el contrato y en caso de que se les atribuya el carácter de obligaciones esenciales **de acuerdo con el apartado 19.1. del Cuadro de Características** su incumplimiento tendrá los efectos previstos en el artículo 211 de la LCSP, y en caso contrario su incumplimiento, dará lugar a la imposición de penalidades, en los términos señalados en el **apartado 23. 3 del Cuadro de Características**.

## 9.7 POSIBILIDAD DE CONCURRIR A VARIOS LOTES.

Si de acuerdo con lo señalado en el **apartado 1.5 del Cuadro de Características** el objeto del contrato se divide en lotes, los licitadores podrán licitar a uno o varios lotes, de forma independiente para cada uno de ellos, y siempre que reúnan los requisitos exigidos a tal efecto. No se admiten ofertas integradoras de varios o de todos los lotes licitados.

El órgano de contratación podrá limitar el número máximo de lotes a los que los empresarios podrán presentar oferta, haciéndolo constar en el **apartado 8.2.a) del Cuadro de Características**.

Asimismo, el órgano de contratación podrá limitar el número máximo de lotes que le pueden ser adjudicados a un mismo licitador. En tal caso, esta circunstancia se hará constar en el **apartado 8.2.b) del Cuadro de Características**.

Cuando la mesa o el órgano de contratación, considerando la justificación efectuada por las empresas, estimase que existen indicios fundados de colusión entre ellas, actuará conforme a lo dispuesto en el art. 150.1 de la LCSP.

## 10. CRITERIOS DE ADJUDICACIÓN.

Los criterios que de acuerdo con lo establecido en el artículo 145 y 146 de la LCSP han de servir de base para la adjudicación del contrato son los establecidos, con su correspondiente ponderación, o en su defecto, por orden decreciente de importancia, **en el apartado 12.2 del Cuadro de Características**.

De existir la utilización de fases sucesivas en la valoración de las ofertas se indicará expresamente en el **apartado 8.1 del Cuadro de Características**. En los supuestos en que se utilicen fases sucesivas, el posible establecimiento en todas o en alguna de ellas de umbrales mínimos a superar por los licitadores para seguir adelante en el proceso de selección del adjudicatario, se recogerá en el citado **apartado 8.1 del Cuadro de Características**.

Según establece el artículo 1.3. de la LCSP, en toda contratación pública se incorporarán de manera transversal y preceptiva criterios sociales y medioambientales siempre que guarde relación con el objeto del contrato, en la convicción de que su inclusión proporciona una mejor relación calidad-precio en la prestación contractual, así como una mayor y mejor eficiencia en la utilización de los fondos públicos. Igualmente se facilitará el acceso a la contratación pública de las pequeñas y medianas empresas, así como de las empresas de economía social.

Asimismo, se valorará la incorporación de consideraciones sociales, medioambientales y de innovación como aspectos positivos en los procedimientos de contratación pública y se promoverá la participación de la pequeña y mediana empresa y el acceso sin coste a la información, en los términos previstos en la presente Ley, en cumplimiento del artículo 28.2 de la LCSP.

De acuerdo con lo señalado en el artículo 127 de la LCSP, cuando el servicio a contratar requiera características específicas de tipo medioambiental, social u otro, los órganos de contratación podrán exigir en las prescripciones técnicas, en los criterios de adjudicación o en las condiciones de ejecución del contrato una etiqueta específica como medio de prueba del cumplimiento de que los servicios cumplen las características exigidas, siempre que se cumplan las condiciones señaladas en dicha disposición legal.

De exigirse la aportación de etiquetas como criterio de adjudicación, la descripción de las etiquetas requeridas, las características y requisitos que desea imponer y cuyo cumplimiento la etiqueta específica exigida pretende probar, así como su modo de acreditación se indicarán en el **apartado 12.2 del Cuadro de Características**.

(En el supuesto de que se exijan como condición especial de ejecución, dicha circunstancia, así como los datos señalados en el párrafo anterior, se harán constar en el **apartado 19.2 del Cuadro de Características**).

En todo caso, resultarán de aplicación al respecto las previsiones contenidas en el citado artículo 127 de la LCSP.

En aplicación del artículo 145.2 de la LCSP, la mejor relación calidad-precio se evaluará con arreglo a criterios económicos y cualitativos.

Los criterios cualitativos que establezca el órgano de contratación para evaluar la mejor relación calidad-precio podrán incluir aspectos medioambientales o sociales, vinculados al objeto del contrato en la forma establecida en el artículo 145.2 de la LCSP. Los criterios cualitativos deberán ir acompañados de un criterio relacionado con los costes el cual, a elección del órgano de contratación, podrá ser el precio o un planteamiento basado en la

rentabilidad, como el coste del ciclo de vida calculado de conformidad con lo dispuesto en el artículo 148 de la LCSP.

De acuerdo con lo señalado en el artículo 142 de la LCSP, cuando se hayan establecido criterios de adjudicación distintos del precio, si el órgano de contratación admite variantes, esta circunstancia se hará constar en el **apartado 11 del Cuadro de Características**. En tal caso, dicho apartado señalará sobre qué elementos y en qué condiciones queda autorizada su presentación.

El órgano encargado de la valoración de los criterios de adjudicación será el señalado en el **apartado 13 del Cuadro de Características**.

### **11. PROPOSICIONES DE LOS INTERESADOS.**

Las proposiciones de los interesados deberán ajustarse a los pliegos y documentación que rigen la licitación.

Las proposiciones serán secretas y se arbitrarán los medios que garanticen tal carácter hasta el momento de apertura de las proposiciones

Cada licitador no podrá presentar más de una proposición para un mismo contrato o, en caso de división en lotes, para un mismo lote. Tampoco podrá suscribir ninguna propuesta en unión temporal con otros si lo ha hecho individualmente o figurar en más de una unión temporal. La infracción de estas normas dará lugar a la no admisión de todas las propuestas por él suscritas incurso en duplicidad.

La documentación que se presente deberá estar firmada electrónicamente por el licitador conforme a lo establecido en los artículos 9 y ss. de la Ley 39/2015, de 1 de octubre, del Procedimiento Administrativo Común de las Administraciones Públicas, (BOE de 2 de octubre), y en la Ley 59/2003, de 19 de diciembre, de firma electrónica, (BOE de 20 de diciembre). y deberá llegar electrónicamente a través de la PLACSP, como máximo, en la fecha y hora señalada como última para la presentación de las proposiciones en el anuncio de licitación. No se admitirán las ofertas que se presenten por un medio diferente al indicado.

En el caso de que los representantes tengan poderes mancomunados deberán firmar todos ellos.

Las empresas presentarán la documentación en castellano.

Serán excluidas por la mesa de contratación en resolución motivada las proposiciones que no guarden concordancia con la documentación examinada y admitida, excedan del presupuesto base de licitación, varíen sustancialmente el modelo establecido o comporten error manifiesto en el importe de la proposición o exista reconocimiento por parte del licitador de que adolece de error o inconsistencia que las hagan inviables.

El órgano de contratación no podrá divulgar información facilitada por los licitadores que hayan designado como confidencial en el momento de presentar su oferta, de acuerdo con lo establecido en el artículo 133 de la LCSP.

El carácter de confidencial afecta, entre otros, a los secretos técnicos o comerciales, a los aspectos confidenciales de las ofertas y a cualesquiera otras informaciones cuyo contenido pueda ser utilizado para falsear la competencia, ya sea en ese procedimiento de licitación o en otros posteriores. Los licitadores deberán especificar qué partes de sus ofertas son confidenciales, sin que se admitan declaraciones genéricas o imprecisas, y se deberá también justificar el carácter confidencial de la parte señalada como tal.

El deber de confidencialidad del órgano de contratación, así como de sus servicios dependientes no podrá extenderse a todo el contenido de la oferta del adjudicatario ni a todo el contenido de los informes y documentación que, en su caso, genere directa o indirectamente el órgano de contratación en el curso del procedimiento de licitación. Únicamente podrá extenderse a documentos que tengan una difusión restringida, y en ningún caso a documentos que sean públicamente accesibles. En todo caso en la proposición deberán indicarse de forma clara dónde comienza y dónde termina el contenido confidencial.

La mera presentación de la proposición supone la aceptación incondicional de la totalidad del presente pliego y del de prescripciones técnicas sin salvedad o reserva alguna.

Los licitadores no podrán retirar su proposición durante el plazo de dos meses a contar desde la apertura de las proposiciones. Dicho plazo quedará ampliado en quince días cuando sea necesario seguir los trámites a que se refiere el artículo 149 de la LCSP, relativo a las ofertas con valores anormales o desproporcionados. La retirada indebida de una proposición será causa que impedirá al licitador contratar con las Administraciones Públicas, de acuerdo con lo dispuesto en el artículo 71.2 de la LCSP, conllevando a su vez la incautación de la garantía provisional conforme al artículo 106.4 de la LCSP, si ésta se hubiese exigido.

## **12. LUGAR Y PLAZO DE PRESENTACIÓN DE PROPOSICIONES.**

Las personas o entidades que deseen participar en el procedimiento deberán preparar y presentar sus proposiciones en formato electrónico, a través de la Plataforma de Contratación del Sector Público, en los términos y plazos que se indiquen en la publicación del anuncio de la licitación en el DOUE (si se trata de un contrato sujeto a regulación armonizada, circunstancia que se hará constar en el **apartado 1.3 del Cuadro de Características**), en el BOE y en el Perfil de Contratante.

La preparación y presentación electrónica se llevará a cabo de acuerdo con lo previsto en la **Guía de los Servicios de Licitación Electrónica para Empresas**, disponible en el siguiente enlace:

<https://contrataciondelestado.es/wps/portal/guiaAyuda>



A tal efecto, la Plataforma de Contratación del Sector Público pone a disposición de las empresas la **Herramienta de Preparación y Presentación de ofertas**, que se descarga **en local**, cuya descripción y funcionamiento se detallan en la citada **Guía de los Servicios de Licitación Electrónica para Empresas**.

Como requisito **funcional**, se exige ser usuario "Operador Económico" registrado de la Plataforma de Contratación del Sector Público y registrar los datos básicos y los datos adicionales. Para facilitar este trámite, puede consultarse la **Guía del Operador Económico**, disponible a consulta a través del enlace anteriormente facilitado.

Asimismo, se exige una serie de requisitos **técnicos** (versión máquina Java, configuración nivel de seguridad, certificado digital emitido por una entidad de certificación admitida,) igualmente descritos en la **Guía de los Servicios de Licitación Electrónica para Empresas**

### 13. FORMA DE PRESENTACIÓN DE PROPOSICIONES.

Las proposiciones se presentarán redactadas en español o traducidas oficialmente a esta lengua.

Los interesados presentarán sus proposiciones en tres archivos electrónicos, identificados con los números 1, 2 y 3 («Archivo nº 1: documentación administrativa», «Archivo nº 2: Proposición relativa a los criterios evaluables mediante juicios de valor», «Archivo nº 3: Proposición relativa a los criterios evaluables mediante fórmulas»).

En el caso de que en el **apartado 12.1 del Cuadro de Características**, únicamente se hubiera previsto la aplicación de criterios evaluables mediante fórmulas, para la valoración de las proposiciones de los licitadores, únicamente será necesaria la presentación de los Archivos electrónicos nº 1 y 3.

En ningún caso, so pena de exclusión, se deberá incluir en los Archivos electrónicos número 1 y 2 documentación correspondiente al Archivo electrónico número 3, que contenga información sobre la proposición que deba valorarse conforme a los criterios de adjudicación cuantificables mediante la mera aplicación de fórmulas.

Tendrá la misma consecuencia la inclusión de documentación del Archivo número 2 en el Archivo número 1.

#### 13.1 Forma de presentación en el supuesto de licitación del contrato en lotes.

Si de acuerdo con los **apartados 1.5 y 8.2 del Cuadro de Características**, el contrato se licita en varios lotes, la forma de presentación de las proposiciones, será la siguiente:

- Presentación de un único Archivo electrónico nº 1 "documentación administrativa", tanto si se licita a un único lote como si se presenta proposición a más de un lote. En la documentación que se incorpore al "Archivo electrónico nº 1" se deberá especificar a qué lote o lotes se presenta oferta, sin realizar ninguna indicación adicional sobre el contenido de la citada oferta.

- Presentación de un Archivo electrónico nº 2 “Proposición relativa a los criterios evaluables mediante juicios de valor” independiente para **cada uno de los lotes a los que se licita**. En la denominación del fichero deberá figurar, en todo caso, la identificación del lote al que corresponde.
- Presentación de un Archivo electrónico nº 3 “Proposición relativa a los criterios evaluables mediante fórmulas” independiente, para **cada uno de los lotes a los que se licita**. En la denominación del fichero deberá figurar, en todo caso, la identificación del lote al que corresponde.

En cumplimiento del artículo 133 de la LCSP, los licitadores podrán designar como confidenciales alguno o algunos de los documentos aportados. Dicha circunstancia deberá reflejarse claramente mediante un documento pdf específico, en el que se enumeren exactamente qué apartados / puntos / párrafos se designan como confidenciales o en cualquier otra forma que permita de forma indubitable conocer su carácter confidencial.

#### **14. CONTENIDO DE LAS PROPOSICIONES.**

**14.1** El **Archivo electrónico número 1: “Documentación Administrativa”**, contendrá la documentación acreditativa del cumplimiento de los requisitos previos a la que se refiere el artículo 140 de la LCSP, consistente en:

**1. DECLARACIÓN RESPONSABLE DEL LICITADOR.** Conforme a lo dispuesto en el citado artículo 140 de la LCSP, en los procedimientos abiertos para la contratación de servicios en la CNMC, las proposiciones deberán ir acompañadas de una **declaración responsable del licitador**, que se ajustará al formulario de documento europeo único de contratación, que deberá estar firmada y con la correspondiente identificación.

El «**documento europeo único de contratación**» **está disponible para su cumplimentación en el servicio gratuito en línea de la Comisión Europea al que se puede acceder desde la siguiente dirección:**

<https://ec.europa.eu/growth/tools-databases/espd/filter?lang=es>

Las orientaciones para la cumplimentación del formulario normalizado DEUC se recogen en la recomendación de la Junta Consultiva de Contratación Administrativa del Estado, publicada en el BOE de 8 de abril de 2016 mediante Resolución de 16 de marzo de 2016, de la Dirección General del Patrimonio del Estado que puede consultarse en la siguiente dirección web:

<http://www.minhap.gob.es/Documentacion/Publico/D.G.%20PATRIMONIO/Junta%20Consultiva/informes/Informes%202016/Recomendacion%20de%20la%20JCCA%20sobre%20el%20DEUC%20aprobada%20el%206%20abril%20de%202016%2003.pdf>

La CNMC publicará en el anuncio de licitación en la Plataforma de Contratación del Sector Público, el fichero en formato XML, que previa descarga y posterior



importación a la aplicación de la Comisión Europea, permitirá a las empresas interesadas cumplimentar el DEUC para una licitación determinada.

Como Anexo-I DEUC del presente pliego se recoge el formulario normalizado del **«documento europeo único de contratación» que igualmente podrá ser utilizado por los licitadores, previa cumplimentación.**

En los supuestos en que varios empresarios concurren agrupados en una unión temporal, se aportará una declaración responsable por cada empresa participante en la que figurará la información requerida en estos casos en el formulario del documento europeo único de contratación (DEUC).

Igualmente, cuando el pliego prevea la división en lotes del objeto del contrato, si los requisitos de solvencia económica y financiera o técnica y profesional exigidos varían de un lote a otro, se aportará una declaración responsable por cada lote o grupo de lotes al que se apliquen los mismos requisitos de solvencia.

El licitador a cuyo favor recaiga la propuesta de adjudicación, deberá acreditar ante el órgano de contratación, previamente a la adjudicación del contrato, la posesión y validez de los documentos exigidos.

Sin perjuicio de ello, de acuerdo con lo indicado en el artículo 140.3 de la LCSP, antes de adjudicar el contrato, el órgano de contratación o la mesa podrán pedir a los licitadores que presenten la totalidad o una parte de los documentos justificativos de las circunstancias reflejadas en dicha declaración, cuando consideren que existen dudas razonables sobre la vigencia o fiabilidad de la declaración o cuando resulte necesario para el buen desarrollo del procedimiento.

No obstante, lo señalado en el párrafo anterior, si el empresario está inscrito en el Registro Oficial de Licitadores y Empresas Clasificadas del Sector Público (ROLECSP) o figure en una base de datos nacional de un Estado miembro de la Unión Europea y estos sean accesibles de modo gratuito para los órganos de contratación, no estará obligado a presentar los documentos justificativos u otra prueba documental de los datos inscritos en los referidos lugares.

**2.** El DEUC deberá acompañarse de la Declaración responsable conforme al modelo del **Anexo VIII** al presente pliego, cumplimentado en lo que corresponda. Las empresas deberán presentarlo firmado.

**3. Integración de la solvencia con medios externos.** Cuando se recurra a la solvencia y medios de otras empresas de conformidad con el artículo 75 LCSP, cada una de ellas deberán presentar la declaración responsable debidamente cumplimentada y firmada, cuyo modelo consiste en el documento europeo único de contratación (DEUC), aprobado a través del Reglamento (UE) nº 2016/7, de 5 de enero (<https://ec.europa.eu/growth/toolsdatabases/espd>). En este caso, se deberá cumplimentar las secciones A y B de la parte II, la parte III y la parte VI. Siempre que resulte pertinente en lo que respecta a la capacidad o capacidades específicas en que se base el operador económico, se consignará la información exigida en las partes IV y V por cada una de las entidades de que se trate.





Si alguna proposición no guardase concordancia con la documentación examinada y admitida, excediese del presupuesto base de licitación, variara sustancialmente el modelo establecido, o comportase error manifiesto en el importe de la proposición, o existiese reconocimiento por parte del licitador de que adolece de error o inconsistencia que la hagan inviable, será desechada por la mesa de contratación, en resolución motivada. Por el contrario, el cambio u omisión de algunas palabras del modelo, con tal que lo uno o la otra no altere su sentido, no será causa bastante para el rechazo de la proposición

Las proposiciones presentadas por UTEs deberán estar firmadas por todos los titulares o representantes de las empresas que integran la unión.

A todos los efectos se entenderá que las proposiciones presentadas por los licitadores comprenden, no solo el precio de los servicios ofertados, sino también todos los gastos que la licitación, adjudicación, formalización y puntual ejecución del contrato conlleven. El cálculo estimado de los gastos de publicidad queda reflejado en el **apartado 7 del Cuadro de Características**.

- En su caso, la **documentación correspondiente a los restantes criterios de adjudicación evaluables mediante fórmulas contemplados en el apartado 12.2 del Cuadro de Características**, debidamente firmada por quien tenga poder suficiente para ello y fechada.

## **15. GARANTÍA PROVISIONAL.**

Será potestativo del órgano de contratación exigir, para concurrir a esta licitación, acreditar la constitución previa por parte del licitador, o de un tercero a su favor, de una garantía provisional que responda del mantenimiento de sus ofertas hasta la adjudicación del mismo.

Cuando el órgano de contratación decida exigir una garantía provisional deberá justificar suficientemente en el expediente las razones de su exigencia para ese concreto contrato.

En el caso de que, de forma excepcional y por motivos de interés público, el órgano de contratación considere necesaria la exigencia de constituir garantía provisional para concurrir la licitación, circunstancia que se hará constar en el **apartado 6.1 del Cuadro de Características**, resultará de aplicación lo señalado en el artículo 106 de la LCSP.

En tal caso, en el citado **apartado 6.1 del Cuadro de Características** se indicará su importe y el régimen de devolución.

El importe de la garantía provisional no podrá superar el 3 por 100 del presupuesto base de licitación (IVA excluido) y, en el caso de división en lotes, se fijará atendiendo exclusivamente al importe de los lotes para los que el licitador vaya a presentar oferta.

La garantía provisional podrá prestarse en cualquiera de las formas previstas en el artículo 108 de la LCSP.

Cuando se exijan garantías provisionales éstas se depositarán, en la siguiente forma:

- En la Caja General de Depósitos o en sus sucursales encuadradas en las Delegaciones de Economía y Hacienda, o en la Caja o establecimiento público equivalente de las Comunidades Autónomas o Entidades locales contratantes ante las que deban surtir efecto cuando se trate de garantías en efectivo.
- Ante el órgano de contratación, cuando se trate de certificados de inmovilización de valores anotados, de avales o de certificados de seguro de caución.

La garantía provisional se extinguirá automáticamente y será devuelta a los licitadores inmediatamente después de la perfección del contrato. En todo caso, la garantía provisional se devolverá al licitador seleccionado como adjudicatario cuando haya constituido la garantía definitiva, pudiendo aplicar el importe de la garantía provisional a la definitiva o proceder a una nueva constitución de esta última.

## **16. MESA DE CONTRATACIÓN. ÓRGANO ENCARGADO DEL EXAMEN DE LAS PROPOSICIONES. APERTURA Y EXAMEN DE LAS PROPOSICIONES.**

### **16.1 MESA DE CONTRATACIÓN.**

Corresponde a la Mesa de Contratación de la CNMC, de acuerdo con lo previsto en el artículo 22 del Real Decreto 817/2009, de 8 de mayo, por el que se desarrolla parcialmente la Ley 30/2007, de Contratos del Sector Público, la apertura y examen de la documentación contenida en las proposiciones de los licitadores, sin perjuicio de lo señalado en la cláusula 16.2 del presente Pliego para los supuestos en que la valoración deba ser efectuada por un comité de expertos o un organismo técnico especializado en aplicación de lo indicado en el artículo deficientes de la LCSP.

La Mesa de Contratación estará constituida conforme a lo establecido en el artículo 326 de la LCSP, según lo dispuesto en el artículo 41.2 del Real Decreto 657/2013, de 30 de agosto, por el que se aprueba el Estatuto Orgánico de la Comisión Nacional de los Mercados y la Competencia.

Su composición se publicará en el perfil del contratante del órgano de contratación.

### **16.2 ÓRGANO ENCARGADO DEL EXAMEN DE LAS PROPOSICIONES.**

De acuerdo con lo indicado en el artículo 146.2 de la LCSP, la valoración de los **criterios cuya cuantificación dependa de un juicio de valor** corresponderá, en los casos en que proceda por tener atribuida una ponderación mayor que la correspondiente a los criterios evaluables de forma automática, a un comité formado por expertos con cualificación apropiada, que cuente con un mínimo de tres miembros, que podrán pertenecer a los servicios dependientes del órgano de contratación, pero en ningún caso podrán estar adscritos al órgano proponente del contrato, al que corresponderá realizar la evaluación de las ofertas; o encomendar esta a un organismo técnico especializado, debidamente identificado en los pliegos

En los restantes supuestos, la valoración de los criterios cuya cuantificación dependa de un juicio de valor, así como, en todo caso, la de los **criterios evaluables mediante la**

**utilización de fórmulas**, se efectuará por la mesa de contratación, si interviene, o por los servicios dependientes del órgano de contratación en caso contrario, a cuyo efecto se podrán solicitar los informes técnicos que considere precisos de conformidad con lo previsto en el artículo 150.1 y 157.5 de la LCSP.

El órgano encargado del examen de las proposiciones se recoge en el **apartado 13 del Cuadro de Características**.

De acuerdo con lo señalado en el artículo 63.5 de la LCSP, en el perfil de contratante de la CNMC se publicará la composición de las mesas de contratación que asistan a los órganos de contratación, así como la designación de los miembros del comité de expertos o de los organismos técnicos especializados para la aplicación de los criterios de adjudicación que dependan de un juicio de valor en los procedimientos en los que sean necesarios, con indicación del cargo de los miembros de las mesas y de los comités de expertos.

### **16.3 APERTURA Y EXAMEN DE LAS PROPOSICIONES.**

#### ARCHIVO ELECTRÓNICO Nº 1

Finalizado el plazo de presentación de proposiciones y antes de la fecha señalada para la sesión de apertura de los archivos de los criterios de adjudicación (número 2 y 3), la Mesa de Contratación calificará la documentación acreditativa del cumplimiento de los requisitos previos a incluir en el Archivo electrónico nº 1 ("Documentación Administrativa"), detallada en la cláusula 14.1 del presente Pliego-tipo. A tal efecto, procederá a abrir y examinar, los archivos electrónicos nº 1 de las proposiciones presentadas en plazo.

Si la Mesa observase defectos u omisiones subsanables en la documentación presentada, concederá mediante comunicación del Secretario de la Mesa, un plazo no superior a 3 días hábiles para que los licitadores los corrijan o subsanen con el apercibimiento de que, en caso de no subsanar o corregir los defectos, se les excluirá de la licitación conforme a los artículos 141 de la LCSP y 81.2 del RGLCAP. La comunicación a los interesados se realizará mediante notificación por medios electrónicos.

La Mesa de contratación podrán pedir a los candidatos o licitadores que presenten la totalidad o una parte de los documentos justificativos, cuando consideren que existen dudas razonables sobre la vigencia o fiabilidad de la declaración que realicen los licitadores en este sobre, cuando resulte necesario para el buen desarrollo del procedimiento y, en todo caso, antes de adjudicar el contrato.

Si el empresario está inscrito en el ROLECSP o figura en una base de datos nacional de un Estado miembro de la Unión Europea, y estos son accesibles de modo gratuito para los citados órganos, no está obligado a presentar los documentos justificativos u otra prueba documental de los datos inscritos.

En todo caso, la apertura de las proposiciones deberá efectuarse en el plazo máximo de veinte días contado desde la fecha de finalización del plazo para presentar las mismas. Si la proposición se contuviera en más de un sobre o archivo electrónico, de tal forma que estos deban abrirse en varios actos independientes, este plazo se entenderá cumplido



cuando se haya abierto, dentro del mismo, el primero de los sobres o archivos electrónicos que componen la proposición.

En la Plataforma de Contratación del Sector Público se dará cuenta del resultado de la calificación de la documentación general presentada por los licitadores en el archivo electrónico nº 1, indicando los licitadores excluidos y la causa de su exclusión.

#### ARCHIVO ELECTRÓNICO Nº 2

Si en el **apartado 12 del Cuadro de Características** está prevista la valoración de **criterios de adjudicación ponderables en función de un juicio de valor**, en el plazo máximo de veinte días a contar desde la fecha de finalización del plazo para presentar las ofertas, la Mesa de Contratación procederá a la apertura del archivo electrónico número 2, correspondiente a los criterios ponderables mediante juicio de valor.

La apertura del sobre electrónico nº2 correspondiente a los criterios de adjudicación cuya cuantificación depende de un juicio de valor, cuando en la licitación, de acuerdo con el apartado 22.1 del CR, se contemple este, tendrá lugar en la fecha y hora que se establezca en el anuncio de licitación de la PLACSP.

En caso necesario, el órgano colegiado que competa, podrá recabar del licitador la información adicional que precise.

La Mesa de contratación excluirá de la valoración y propuesta de adjudicación las ofertas que no cumplan las previsiones o que sean contrarias a las prescripciones contenidas en el pliego de prescripciones técnicas (en adelante PPT).

Tal como se indica en la cláusula 16.2 del presente Pliego, esta documentación será examinada por el órgano que se determine en el **apartado 13 del Cuadro de Características**.

En el supuesto de que el examen deba llevarlo a cabo la mesa de contratación, solicitará a la unidad proponente del contrato la emisión de un informe técnico, en el que se deberá incluir una propuesta motivada de las puntuaciones a asignar a cada licitador, conforme a los criterios de adjudicación señalados en **apartado 12.2 del Cuadro de Características**.

Asimismo, y según lo previsto en el artículo 157.5 de la LCSP, cuando para la valoración de las proposiciones hayan de tenerse en cuenta criterios distintos al del precio, el órgano competente para ello podrá solicitar, antes de formular su propuesta, cuantos informes técnicos considere precisos. Igualmente, podrán solicitarse estos informes cuando sea necesario verificar que las ofertas cumplen con las especificaciones técnicas del pliego. También se podrán requerir informes a las organizaciones sociales de usuarios destinatarios de la prestación, a las organizaciones representativas del ámbito de actividad al que corresponda el objeto del contrato, a las organizaciones sindicales, a las organizaciones que defiendan la igualdad de género y a otras organizaciones para la verificación de las consideraciones sociales y ambientales.

#### ARCHIVO ELECTRÓNICO Nº 3

Una vez realizadas las actuaciones previstas en los apartados anteriores, la Mesa de Contratación se constituirá en el día y hora que se señale en el anuncio de licitación y en el Perfil de Contratante de la Plataforma de Contratación del Sector Público.

En el supuesto de que, por no existir criterios de adjudicación ponderables mediante juicio de valor, no debiera presentarse el archivo electrónico nº 2, la apertura y examen del archivo electrónico nº 3 se deberá llevar a cabo dentro del plazo máximo de veinte días a contar desde la finalización del plazo de presentación de proposiciones.

La valoración de los criterios evaluables mediante la aplicación de fórmulas se efectuará por la mesa de contratación, a cuyo efecto podrá solicitar los informes técnicos que considere precisos de conformidad con lo previsto en el artículo 150.1 y 157.5 de la LCSP.

En todo caso, la evaluación de las ofertas conforme a los criterios cuantificables mediante la mera aplicación de fórmulas se realizará tras efectuar previamente la de aquellos otros criterios en que no concurra esta circunstancia, dejándose constancia documental de ello.

La citada evaluación previa se hará pública en el acto en el que se proceda a la apertura del archivo que contenga los elementos de la oferta que se valoraran mediante la mera aplicación de fórmulas.

## **17. SELECCIÓN DE LA MEJOR OFERTA. PROPUESTA DE ADJUDICACIÓN.**

### **17.1 ASPECTOS GENERALES.**

La Mesa de Contratación o, en su defecto, el órgano de contratación, a la vista del resultado del examen de las ofertas y, en su caso, los informes citados en la **cláusula 16ª** y de acuerdo con la puntuación asignada a cada licitador atendiendo a los criterios de adjudicación señalados en el pliego procederá a clasificar, por orden decreciente, las proposiciones presentadas para posteriormente elevar al órgano de contratación la correspondiente propuesta de adjudicación a favor del licitador que haya formulado la oferta con la mejor relación calidad-precio de la licitación.

Cuando el único criterio a considerar sea el precio, se entenderá que la mejor oferta es la que incorpora el precio más bajo.

En caso de que alguna oferta resulte anormalmente baja, o exista empate entre proposiciones, se atenderá a las cláusulas siguientes. En caso contrario, la mesa de contratación, en su caso, elevará la correspondiente propuesta de adjudicación al órgano de contratación.

Conforme al artículo 157.6 de la LCSP, la propuesta de adjudicación no crea derecho alguno en favor del licitador propuesto frente a la Administración. No obstante, cuando el órgano de contratación no adjudique el contrato de acuerdo con la propuesta formulada deberá motivar su decisión.

### **17.2 CRITERIOS DE ACTUACIÓN EN CASO DE EMPATE.**



En caso de empate entre dos o más proposiciones, siempre que dichas proposiciones iguallen en sus términos a las de mejor relación calidad-precio desde el punto de vista de los criterios que sirvan de base para la adjudicación, en aplicación del artículo 147 de la LCSP, se podrán establecer criterios de adjudicación específicos para el desempate en el **apartado 12.4 del Cuadro de características**, en este caso la documentación acreditativa de los criterios de desempate será aportada por los licitadores en el momento en que se produzca el empate, y no con carácter previo.

De no establecerse ninguno, la propuesta de adjudicación del contrato se hará en favor del licitador que tenga, en aplicación por orden de los siguientes criterios sociales, referidos al momento de finalizar el plazo de presentación de ofertas:

- a) Mayor porcentaje de trabajadores con discapacidad o en situación de exclusión social en la plantilla de cada una de las empresas, primando en caso de igualdad, el mayor número de trabajadores fijos con discapacidad en plantilla, o el mayor número de personas trabajadoras en inclusión en la plantilla.
- b) Menor porcentaje de contratos temporales en la plantilla de cada una de las empresas.
- c) Mayor porcentaje de mujeres empleadas en la plantilla de cada una de las empresas.
- d) Por sorteo, en caso de que la aplicación de los anteriores criterios no hubiera dado lugar a desempate.

No obstante, lo anterior, en los casos en que de acuerdo con los criterios que figuran en este pliego no resultasen admisibles ninguna de las ofertas presentadas, la Mesa de Contratación propondrá al órgano de contratación que se declare desierta la licitación. No podrá declararse desierta una licitación cuando exista alguna oferta o proposición que sea admisible de acuerdo con los criterios que figuren en el pliego.

### **17.3 CRITERIOS Y PROCEDIMIENTO A SEGUIR EN CASO DE OFERTAS CON VALORES ANORMALES O DESPROPORCIONADOS.**

Si el órgano de contratación presume que una oferta resulta inviable por haber sido formulada en términos que la hacen anormalmente baja, podrá excluirse del procedimiento de licitación, previa tramitación del procedimiento establecido en el artículo 149 de la LCSP.

La mesa de contratación o, en su defecto, el órgano de contratación deberá identificar las ofertas que se encuentran incursas en presunción de anormalidad. A tal efecto, los parámetros objetivos que permitirán identificar los casos en que una oferta se considera anormal son los contemplados en el **apartado 12.4 del Cuadro de Características**.

Cuando hubieran presentado ofertas empresas pertenecientes a un mismo grupo, en el sentido del artículo 42.1 del Código de Comercio, para aplicar el régimen de identificación de las ofertas incursas en presunción de anormalidad, se tomará únicamente la oferta más baja, y ello con independencia de que presenten su oferta en solitario o conjuntamente con otra empresa o empresas ajenas al grupo y con las cuales concurren en unión temporal.

Cuando la mesa, o en su defecto el órgano de contratación, hubiere identificado una o varias ofertas incursas en presunción de anormalidad, requerirá al licitador o licitadores para que, dentro de un plazo razonable y suficiente, justifiquen y desglosen razonada y detalladamente el bajo nivel de los precios, o de costes, o cualquier otro parámetro en base al cual se haya definido la anormalidad de la oferta, presentando la información y documentos que resulten pertinentes a estos efectos.

La petición de información se llevará a cabo de acuerdo con lo señalado en el artículo 149 de la LCSP.

En todo caso, los órganos de contratación rechazarán las ofertas si comprueban que son anormalmente bajas porque vulneran la normativa sobre subcontratación o no cumplen las obligaciones aplicables en materia medioambiental, social o laboral, nacional o internacional, incluyendo el incumplimiento de los convenios colectivos sectoriales vigentes, en aplicación de lo establecido en el artículo 201 de la LCSP.

Se entenderá en todo caso que la justificación no explica satisfactoriamente el bajo nivel de los precios o costes propuestos por el licitador cuando ésta sea incompleta o se fundamente en hipótesis o prácticas inadecuadas desde el punto de vista técnico, jurídico o económico.

La mesa de contratación o, en su defecto, el órgano de contratación analizará la información / documentación aportada y, en el caso de que se trate de la mesa, elevará al órgano de contratación una propuesta motivada de aceptación o rechazo.

Si el órgano de contratación, a la vista de la justificación efectuada por el licitador y, en su caso, los informes a los que se refiere el apartado 4 del artículo 149 de la LCSP estima que la información recabada no acredita los precios o costes propuestos y, por tanto, la oferta no puede ser cumplida, la excluirá de la licitación y acordará la adjudicación a favor de la mejor oferta, de acuerdo con el orden en que hayan sido clasificadas.

## **18. DOCUMENTACIÓN A PRESENTAR POR EL LICITADOR CON LA MEJOR OFERTA.**

Una vez aceptada la propuesta de la mesa por el órgano de contratación, los servicios correspondientes requerirán al licitador que haya presentado la oferta con la mejor relación calidad-precio para que, dentro del plazo de diez días hábiles, a contar desde el siguiente a aquél en que hubiera recibido el requerimiento, presente la documentación justificativa que se enumera en los siguientes apartados.

La documentación a presentar por el candidato que haya presentado la mejor oferta contendrá los siguientes documentos originales o copias de los mismos compulsadas notarial o administrativamente conforme a la legislación vigente en la materia. No obstante, cuando la empresa candidata no esté obligada a la presentación de alguno de ellos deberá acreditar esta circunstancia mediante declaración responsable:

### **a) Acreditación de la personalidad jurídica y la capacidad de obrar:**







**10.3 del Cuadro de Características** correspondientes a normas europeas o internacionales, mediante fotocopia compulsada de los mencionados certificados expedido por organismo independiente acreditado, admitiéndose certificados equivalentes expedidos por organismos establecidos en cualquier estado de la Unión Europea.

- g)** Cuando así se exija en el **apartado 10.5 del Cuadro de Características, documentación justificativa de la efectiva disposición de los medios que se hubiesen comprometido a adscribir a la ejecución del contrato** en la fase de licitación, conforme al artículo 76.2 de la LCSP.
- h)** Cuando así se exija en el **apartado 14 del Cuadro de Características**, acreditación de haber suscrito un seguro de responsabilidad civil, en los términos señalados en aquel.
- i)** Los empresarios extranjeros deberán presentar una declaración de sumisión a los juzgados y tribunales españoles de cualquier orden para todas las incidencias que pudieran de modo directo o indirecto surgir del contrato, con renuncia, en su caso, al fuero jurisdiccional extranjero que pudiera corresponderle.
- j)** Documento justificativo del alta en el Impuesto de Actividades Económicas referido al ejercicio corriente o, en su caso, recibo acreditativo del pago del último año cuyo plazo reglamentario de ingreso hubiera vencido en el momento de producirse el término del plazo de presentación de ofertas.

Dicha documentación deberá estar completada con una declaración responsable de no haberse dado de baja en la matrícula del citado Impuesto. En caso de que estuviera exento del pago del impuesto deberá presentar la declaración responsable de encontrarse exento.

- k)** La acreditación de estar al corriente en el cumplimiento de las obligaciones tributarias se realizará presentando la siguiente documentación, de acuerdo con el artículo 15 del RGLCAP:

Certificación administrativa expedida por el órgano competente de la Administración del Estado, por lo que respecta a las obligaciones tributarias con este último. Una vez expedida la certificación tendrá una validez durante el plazo de 6 meses a contar desde la fecha de expedición.

El licitador que no esté obligado a presentar todas o alguna de las declaraciones o documentos correspondientes a las obligaciones tributarias que se relacionan en el artículo 13 del RGLCAP, habrá de acreditar tal circunstancia mediante declaración responsable.

- l)** La acreditación de estar al corriente en el cumplimiento de las obligaciones con la Seguridad Social se realizará presentando la siguiente documentación, de acuerdo con el artículo 15 del RGLCAP:



Certificación administrativa expedida por el órgano competente de la Administración del Estado, por lo que respecta a las obligaciones con la Seguridad Social con este último. Una vez expedida la certificación tendrá una validez durante el plazo de 6 meses a contar desde la fecha de expedición.

El licitador que no esté obligado a presentar todas o alguna de las declaraciones o documentos correspondientes al cumplimiento de las obligaciones con la Seguridad Social que se relacionan en el artículo 14 del RGLCAP, habrá de acreditar tal circunstancia mediante declaración responsable.

Conforme al principio de igualdad de trato entre los candidatos consagrado en el artículo 1 de la LCSP, los extranjeros, sean personas físicas o jurídicas, pertenecientes o no a Estados miembros de la Unión Europea que no tengan domicilio fiscal en España, deberán presentar certificación expedida por autoridad competente en el país de procedencia, acreditativa de hallarse al corriente en el cumplimiento de las correspondientes obligaciones tributarias. Así mismo, habrán de presentar certificación, también expedida por autoridad competente, en la que se acredite que se hallan al corriente en el cumplimiento de las obligaciones sociales que se exijan en el país de su nacionalidad. Toda la documentación relacionada en este apartado habrá de referirse a los doce últimos meses.

**m)** Las uniones de empresas deberán presentar, respecto a cada una de las empresas integrantes de la agrupación, además de la documentación que para cada una de ellas sea exigible según los puntos anteriores, la documentación que acredite su constitución en escritura pública, así como el NIF asignado a dicha unión, una vez efectuada la adjudicación del contrato a su favor. En todo caso, la duración de la unión será coincidente con la del contrato hasta su extinción.

**n)** Documentación acreditativa de haber constituido la **garantía definitiva**, en los términos indicados en la cláusula 19 del presente Pliego.

Con independencia de la documentación señalada en los apartados anteriores que el licitador propuesto como adjudicatario debe presentar de acuerdo con lo previsto en el artículo 150.2 de la LCSP, antes de la formalización del contrato el adjudicatario deberá aportar al órgano de contratación la siguiente documentación.

**o)** De conformidad con lo establecido en el artículo 75 del RGLCAP, será de cuenta del contratista la publicación, por una sola vez, de los anuncios del contrato en el Boletín Oficial del Estado (BOE), si bien cualquier aclaración o rectificación será a cargo del órgano de contratación. El propuesto como adjudicatario deberá acreditar ante el órgano de contratación haber satisfecho los gastos derivados de la publicación del correspondiente anuncio de licitación. Sin el cumplimiento y justificación previos de esta obligación no podrán formalizarse los respectivos contratos.

Si el contrato se dividiese en lotes, los costes de publicación se asumirán a prorrata por cada uno de los adjudicatarios, en proporción al importe del presupuesto base correspondiente al lote que les haya sido adjudicado.

El importe máximo total a abonar por el adjudicatario en concepto de gastos de publicidad se recoge en el **apartado 7 del Cuadro de Características**.

**p)** Sí en el **apartado 15.1 del Cuadro de Características** se establece que se trata de un servicio prestado de manera continuada en las sedes de la CNMC, se comprobará con carácter previo al inicio de la prestación la afiliación y el alta en la Seguridad Social de los trabajadores asignados al contrato. A estos efectos la empresa deberá aportar la siguiente documentación:

- Fotocopia compulsada de los últimos TC1 y TC2, donde figuren los trabajadores que vayan a realizar el trabajo objeto del presente contrato, con el fin de comprobar la afiliación y alta en la Seguridad Social de los mismos.
- En cuanto a lo dispuesto en el Real Decreto 171/2004, de 30 de enero, por el que se desarrolla el artículo 24 de la Ley 31/1995, de Prevención de Riesgos Laborales, en materia de coordinación de actividades empresariales:
  - La evaluación y planificación de aquellas actividades para las que han sido contratados.
  - Los riesgos específicos de las actividades a desarrollar por su empresa en nuestro centro de trabajo y que puedan afectar a la seguridad y salud de los trabajadores, en especial de aquellos riesgos que puedan verse agravados o modificados por circunstancias derivadas de la concurrencia de actividades.
  - Los medios de coordinación establecidos en materia preventiva y, en su caso, la/s persona/s encargadas de la coordinación de actividades preventivas.
  - Documento que acredite que se han cumplido las obligaciones en materia preventiva de información, formación, vigilancia de la salud y aportación de equipos de protección de aquellos trabajadores que vayan a realizar tareas en nuestro centro de trabajo con datos identificativos de los mismos.

En el caso de que documentación requerida al licitador se presentara incompleta o con defectos subsanables se otorgará al candidato plazo suficiente para subsanarla.

De acuerdo con lo indicado en el artículo 150.2 de la LCSP, de no cumplimentarse adecuadamente el requerimiento en los plazos señalados, se entenderá que el licitador ha retirado su oferta, procediéndose a exigirle el importe del 3 por ciento del presupuesto base de licitación, IVA excluido, en concepto de penalidad, que se hará efectivo en primer lugar contra la garantía provisional, si se hubiera constituido. En aplicación del art.71.2 de la LCSP, en caso de mediar dolo, culpa o negligencia, se entenderá que concurre causa de prohibición de contratar.

En ese caso, se procederá a recabar la misma documentación al licitador siguiente por el orden en que hayan quedado clasificadas las ofertas, siempre que ello fuese posible y que el nuevo adjudicatario haya prestado su conformidad, en cuyo caso se concederá a éste un plazo de diez días hábiles para cumplimentar lo señalado en el párrafo anterior.

## **19. GARANTÍA DEFINITIVA.**



Salvo que en el **apartado 6.1.2 del Cuadro de Características** se exima al adjudicatario de esta obligación, el licitador que presente la mejor oferta deberá constituir a disposición del órgano de contratación, dentro del plazo de diez días hábiles, a contar desde el siguiente a aquél en que hubiera recibido el requerimiento, una garantía definitiva. De acuerdo con lo establecido en el citado **apartado 6.1.2 del Cuadro de Características**, su cuantía será igual al 5 por ciento de los siguientes importes, excluido el Impuesto sobre el Valor Añadido:

- El importe del precio final ofertado cuando el sistema de determinación de precios sea a tanto alzado.
- El presupuesto base de licitación cuando la cuantía del contrato se determine en función de precios unitarios.
- El precio máximo fijado en el caso de contratos con precios provisionales a que se refiere el artículo 102.7 de la LCSP.
- En el supuesto de que el precio correspondiente a algunas de las prestaciones objeto de contratación se determine a tanto alzado y el relativo a las restantes se determine por precios unitarios, la garantía definitiva a constituir será la suma de los importes derivados de aplicar las 2 primeras reglas a las respectivas cuantías.

La garantía se realizará a favor de la CNMC (CIF Q2802141H) y se depositará en la Caja General de Depósitos.

De no cumplir este requisito por causas a él imputables, la Administración no efectuará la adjudicación a su favor y se entenderá que el licitador ha retirado su oferta, procediéndose en ese caso a recabar la misma documentación al licitador siguiente, por el orden en que hayan quedado clasificadas las ofertas.

Las garantías exigidas en los contratos celebrados con las Administraciones Públicas podrán presentarse en alguna de las siguientes formas, de conformidad con lo establecido en el artículo 108 de la LCSP:

- a. En efectivo o en valores de Deuda Pública, con sujeción en cada caso, a las condiciones establecidas en las normas de desarrollo de la LCSP.

El efectivo y los certificados de inmovilización de los valores anotados se depositarán en la Caja General de Depósitos o en sus sucursales encuadradas en las Delegaciones de Economía y Hacienda, en la forma y con las condiciones que establezcan las normas de desarrollo de la LCSP.

- b. Mediante aval, prestado en la forma y condiciones que establezcan las normas de desarrollo de la LCSP, por alguno de los bancos, cajas de ahorros, cooperativas de crédito, establecimientos financieros de crédito y sociedades de garantía recíproca autorizados para operar en España, que deberá depositarse en los establecimientos señalados en la letra a) anterior.
- c. Mediante contrato de seguro de caución, celebrado en la forma y condiciones que las normas de desarrollo de la LCSP establezcan, con una entidad aseguradora autorizada para operar en el ramo. El certificado del seguro deberá entregarse en los establecimientos señalados en la letra a) anterior.

La garantía constituida deberá reunir la forma y condiciones establecidas en los artículos 55 y siguientes del RGLCAP.

En caso de que se hagan efectivas sobre la garantía las penalidades o indemnizaciones exigibles al adjudicatario del lote de que se trate, este deberá reponer o ampliar aquella, en la cuantía que corresponda, en el plazo de quince días desde la ejecución, incurriendo en caso contrario en causa de resolución.

Cuando, como consecuencia de una modificación del contrato, experimente variación el precio del mismo, deberá reajustarse la garantía, para que guarde la debida proporción con el nuevo precio modificado, en el plazo de quince días contados desde la fecha en que se notifique al empresario el acuerdo de modificación.

La garantía responderá de los conceptos mencionados en el artículo 110 de la LCSP, en los términos señalados en los artículos 112 y 113 de la citada norma.

En el supuesto de que, por tratarse de alguno de los supuestos contemplados en el artículo 107.2 de la LCSP, se exija la constitución de garantía complementaria, en el **apartado 6.1.3 del Cuadro de Características** se indicará esta circunstancia, así como el porcentaje que se exigirá sobre el precio final ofertado por el licitador que presentó la mejor oferta.

En el caso de que, de acuerdo con lo señalado en el artículo 108.2 de la LCSP se admita la constitución de garantía mediante retención en el precio, esta circunstancia se hará constar en el **apartado 6.2 del Cuadro de Características**.

## **20. DECISIÓN DE NO ADJUDICAR O CELEBRAR EL CONTRATO Y DESISTIMIENTO DEL PROCEDIMIENTO.**

En los términos previstos en el artículo 152 de la LCSP, el órgano de contratación, antes de la formalización, podrá decidir no adjudicar o celebrar un contrato para el que se haya efectuado la correspondiente convocatoria por razones de interés público debidamente justificadas en el expediente, o desistir del procedimiento tramitado en caso de que se haya producido una infracción no subsanable de las normas de preparación del contrato o de las reguladoras del procedimiento de adjudicación.

En ambos casos se compensará a los licitadores por los gastos en que hubiesen incurrido. Se compensará únicamente aquellos gastos directamente relacionados con la presentación de proposiciones tales como gastos de correo o mensajería y fotocopias, previa solicitud y con la debida justificación documental de su valoración económica.

### **CAPÍTULO III**

#### **ADJUDICACIÓN Y FORMALIZACIÓN DEL CONTRATO**

##### **21. ADJUDICACIÓN.**

El órgano de contratación deberá adjudicar el contrato dentro de los cinco días hábiles siguientes a la recepción de la documentación a la que se refiere la cláusula 18 del presente Pliego y, en todo caso, en los plazos máximos siguientes:

- a. Cuando el único criterio a considerar para seleccionar al adjudicatario del contrato sea el del precio, la adjudicación deberá recaer en el plazo máximo de quince días a contar desde el siguiente al de apertura de las proposiciones (artículo 158.1 de la LCSP).
- b. Cuando para la adjudicación del contrato deban tenerse en cuenta una pluralidad de criterios, o utilizándose un único criterio sea este el del menor coste del ciclo de vida, el plazo máximo para efectuar la adjudicación será de dos meses a contar desde la apertura de las proposiciones (artículo 158.2 de la LCSP).

Dichos plazos serán ampliables en quince días hábiles cuando sea necesario seguir los trámites a que se refiere el artículo 149.4 de la LCSP, sobre ofertas con valores anormales o desproporcionados.

En caso de incumplimiento de los plazos de adjudicación señalados los licitadores tendrán derecho a retirar su proposición, y a la devolución de la garantía provisional, de existir ésta.

La adjudicación se realizará mediante resolución motivada de conformidad con lo dispuesto en el artículo 151 de la LCSP, y se notificará a los candidatos o licitadores y, simultáneamente, se publicará en el Perfil de Contratante a través de la Plataforma de Contratación del Sector Público. Será de aplicación a la motivación de la adjudicación la excepción de confidencialidad contenida en el artículo 155.3 de la LCSP.

De acuerdo con lo señalado en la disposición adicional decimoquinta de la LCSP, la notificación se llevará a cabo por medios electrónicos. Concretamente, las notificaciones se efectuarán mediante comparecencia en la sede electrónica de la CNMC, en la forma prevista en la Resolución de 30 de septiembre de 2016, de la Presidencia de la CNMC (BOE de 5 de octubre de 2016).

No podrá declararse desierta una licitación cuando exista alguna oferta que sea admisible de acuerdo con los criterios que figuran en el presente Pliego.

## **22. FORMALIZACIÓN DEL CONTRATO.**

El contrato deberá formalizarse en documento administrativo al que se unirá, formando parte del contrato, la oferta del adjudicatario, un ejemplar del pliego de cláusulas administrativas particulares y del de prescripciones técnicas.

Cuando el adjudicatario sea una unión temporal de empresarios (UTE), y con anterioridad a la firma del contrato, deberá aportar escritura pública de constitución como tal.

El documento en que se formalice el contrato será título suficiente para acceder a cualquier registro público. No obstante, el contratista podrá solicitar que el contrato se eleve a escritura pública, corriendo de su cargo los correspondientes gastos.

En ningún caso se podrán incluir en el documento en que se formalice el contrato cláusulas que impliquen alteración de los términos de la adjudicación.

Si el contrato es susceptible de recurso especial en materia de contratación, circunstancia que se hará constar en el **apartado 1.4. del Cuadro de Características**, de conformidad con lo dispuesto en el artículo 153.3 de la LCSP, la formalización del contrato no podrá efectuarse antes de que transcurran quince días hábiles desde que se remita la notificación de la adjudicación a los licitadores en la forma señalada en la cláusula 21 del presente pliego.

Una vez transcurrido el plazo indicado en el párrafo anterior los servicios dependientes del órgano de contratación requerirán al adjudicatario para que formalice el contrato en plazo no superior a 5 días a contar desde el siguiente a aquel en que hubiera recibido el requerimiento, una vez transcurrido el plazo previsto en el punto anterior sin que se hubiera interpuesto recurso que lleve aparejada la suspensión de la formalización del contrato, o desde la fecha en que el órgano competente para la resolución del recurso hubiera levantado la suspensión.

Si el expediente se ha calificado de urgente, este plazo de 5 días se reducirá a la mitad, de acuerdo con el artículo 119 de la LCSP.

En los restantes casos, la formalización del contrato deberá efectuarse no más tarde de los quince días hábiles siguientes a aquél en que se realice la notificación de la adjudicación a los licitadores en la forma señalada en la cláusula 21 del presente pliego.

Cuando por causas imputables al adjudicatario no se hubiese formalizado el contrato dentro del plazo indicado se le exigirá el importe del 3 por ciento del presupuesto base de licitación, IVA excluido, en concepto de penalidad, que se hará efectivo en primer lugar contra la garantía definitiva, si se hubiera constituido, sin perjuicio de lo establecido en la letra b) del apartado 2 del artículo 71.

Cuando por causas imputables al adjudicatario no se hubiese formalizado el contrato dentro del plazo indicado, la Administración podrá acordar la incautación sobre la garantía definitiva del importe de la garantía provisional que, en su caso hubiese exigido.

En este caso, el contrato se adjudicará al siguiente licitador por el orden en que hubieran quedado clasificadas las ofertas, previa presentación de la documentación establecida en la cláusula 18 del presente Pliego, y dentro de los plazos señalados.

Si las causas de la no formalización fueren imputables a la Administración, se indemnizará al contratista de los daños y perjuicios que la demora le pudiera ocasionar.

De acuerdo con lo señalado en el artículo 154 de la LCSP, la formalización de los contratos deberá publicarse, junto con el correspondiente contrato, en un plazo no superior a quince días tras el perfeccionamiento del contrato en el perfil de contratante del órgano de contratación y en el Boletín Oficial del Estado.

Cuando el contrato esté sujeto a regulación armonizada, circunstancia que se hará constar en el **apartado 1.3 del Cuadro de Características**, el anuncio de formalización deberá

publicarse, además, en el "Diario Oficial de la Unión Europea" a más tardar 10 días después de la formalización del contrato.

En este caso, los anuncios de formalización no se publicarán en los lugares indicados en el apartado anterior antes de su publicación en el «Diario Oficial de la Unión Europea», debiendo indicar la fecha de aquel envío. No obstante, en todo caso podrán publicarse si el órgano de contratación no ha recibido notificación de su publicación a las 48 horas de la confirmación de la recepción del anuncio enviado.

En los casos a que se refiere el artículo 155.3 de la LCSP, el órgano de contratación podrá no publicar determinada información relativa a la adjudicación y formalización del contrato, justificándolo debidamente en el expediente.

No podrá iniciarse la ejecución del contrato sin su previa formalización. Si el expediente ha sido declarado de urgencia, el inicio de la ejecución del contrato no podrá exceder de un mes, desde su formalización.

## CAPÍTULO IV

### EJECUCIÓN DEL CONTRATO

#### 23. EJECUCIÓN DEL CONTRATO.

El contrato se ejecutará a riesgo y ventura del contratista, con sujeción a lo establecido en su propio clausulado, así como con las estipulaciones contenidas en el presente pliego y en el de prescripciones técnicas y de acuerdo con las instrucciones que para su interpretación diere a aquél el responsable del contrato nombrado por el órgano de contratación.

La designación de un responsable del contrato y el ejercicio o no por el mismo de sus facultades no eximirá al contratista de la correcta ejecución del objeto del contrato.

El lugar de prestación de los servicios o, en su caso, el lugar de entrega de los trabajos, serán los que se indiquen, respectivamente, en los **apartados 15.1 y 15.2 del Cuadro de Características**.

El contratista será responsable de la calidad técnica de los trabajos que desarrolle y de las prestaciones y servicios realizados, así como de las consecuencias que se deduzcan para la Administración o para terceros de las omisiones, errores, métodos inadecuados o conclusiones incorrectas en la ejecución del contrato.

Asimismo, será obligación del contratista indemnizar todos los daños y perjuicios que se causen a terceros como consecuencia de las operaciones que requiera la ejecución del contrato, salvo en los supuestos previstos en el artículo 196.2 de la LCSP.

De acuerdo con lo previsto en el artículo 198 del RGLCAP, en los contratos de servicio que sean de tracto sucesivo, y siempre que se prevea en el **apartado 16 del Cuadro de Características**, el contratista está obligado a presentar un programa de trabajo acorde con el plazo de ejecución aprobado. La presentación del programa se realizará en el plazo

de 30 días desde la formalización del contrato. El programa de trabajo una vez aprobado por el responsable del contrato, quedará automáticamente incorporado al contrato. Cada vez que se modifiquen las condiciones contractuales, el contratista queda obligado a la actualización del programa de trabajo.

#### **24. INSPECCIÓN Y CONTROL DE LA EJECUCIÓN DEL CONTRATO.**

La ejecución del contrato se desarrollará, sin perjuicio de las obligaciones que corresponden al contratista, bajo la inspección y control del órgano de contratación, el cual podrá dictar las instrucciones oportunas para el fiel cumplimiento de lo convenido.

El órgano de contratación tiene el derecho a comprobar la calidad y características de toda índole del servicio objeto del contrato, pudiendo recabar del adjudicatario cuanta información estime necesaria.

La dirección y supervisión de los trabajos corresponden al **responsable del contrato** designado por la CNMC, al que se hace mención en la cláusula 3 de este Pliego y se especifica en el **apartado 2.2 del Cuadro de Características**.

Son funciones del responsable del contrato, entre otras, las siguientes:

- a) Interpretar el pliego de prescripciones técnicas y demás condiciones técnicas fijadas en el contrato o en disposiciones oficiales.
- b) Exigir la existencia de los medios y organización necesarios para la ejecución del contrato en cada una de sus fases.
- c) Efectuar al contratista las indicaciones u observaciones oportunas para lograr los objetivos del contrato.
- d) Proponer las modificaciones que convenga introducir.
- e) Expedir, en su caso, las certificaciones parciales y conformar las facturas relativas a los trabajos realizados según los plazos de ejecución y abono que se hayan acordado.
- f) Tramitar cuantas incidencias surjan durante el desarrollo del contrato.
- g) Convocar cuantas reuniones estime pertinentes para el buen desarrollo de los trabajos y su supervisión, a la que estará obligada a asistir la representación de la empresa adjudicataria, asistida de los facultativos, técnicos, letrados o especialistas de la misma que tengan alguna intervención en la ejecución del contrato.

El responsable del contrato podrá estar asistido en la realización de las funciones reseñadas por el personal facultativo designado por la CNMC.

Cuando el contratista, o personas de él dependientes, incurran en actos u omisiones que comprometan o perturben la buena marcha del contrato, el órgano de contratación podrá exigir la adopción de medidas concretas para conseguir o restablecer el buen orden en la ejecución de lo pactado.

Cuando una empresa que hubiese estado incurso en presunción de anormalidad hubiera resultado adjudicataria del contrato, el órgano de contratación establecerá mecanismos adecuados para realizar un seguimiento pormenorizado de la ejecución del mismo, con el



objetivo de garantizar la correcta ejecución del contrato sin que se produzca una merma en la calidad de los servicios contratados.

## 25. PLAZO DE EJECUCIÓN DEL CONTRATO.

El contratista está obligado a cumplir el contrato dentro del plazo total fijado para la realización del mismo, así como, en su caso, de los plazos parciales señalados para su ejecución sucesiva, fijados en el **apartado 4.2 del Cuadro de Características**, o de los que se fijen como tales en la aprobación del Programa de Trabajo.

De acuerdo con lo previsto en el artículo 29.4 de la LCSP este contrato de servicios podrá tener un plazo máximo de duración de cinco años, incluyendo las posibles prorrogas que acuerde el órgano de contratación, respetando las condiciones y límites establecidos en las respectivas normas presupuestarias que sean aplicables al ente contratante.

Excepcionalmente, en los contratos de servicios se podrá establecer un plazo de duración superior al establecido en el párrafo anterior, cuando lo exija el período de recuperación de las inversiones directamente relacionadas con el contrato y éstas no sean susceptibles de utilizarse en el resto de la actividad productiva del contratista o su utilización fuera antieconómica, siempre que la amortización de dichas inversiones sea un coste relevante en la prestación del servicio, circunstancias que deberán ser justificadas en el expediente de contratación con indicación de las inversiones a las que se refiera y de su período de recuperación.

El contrato de servicios de mantenimiento que se concierte conjuntamente con el de la compra del bien a mantener, cuando dicho mantenimiento sólo pueda ser prestado por razones de exclusividad por la empresa que suministró dicho bien, podrá tener como plazo de duración el de la vida útil del producto adquirido.

Asimismo, podrá establecerse en los contratos de servicios relativos a los servicios a las personas un plazo de duración mayor cuando ello fuera necesario para la continuidad de aquellos tratamientos a los usuarios en los que el cambio del prestador pudiera repercutir negativamente.

Si está prevista la posibilidad de prórroga en el **apartado 4.3 del Cuadro de Características**, deberá acordarse antes de la finalización del contrato.

No obstante, cuando al vencimiento de un contrato no se hubiera formalizado el nuevo contrato que garantice la continuidad de la prestación a realizar por el contratista como consecuencia de incidencias resultantes de acontecimientos imprevisibles para el órgano de contratación producidas en el procedimiento de adjudicación y existan razones de interés público para no interrumpir la prestación, se podrá prorrogar el contrato originario hasta que comience la ejecución del nuevo contrato y en todo caso por un periodo máximo de nueve meses, sin modificar las restantes condiciones del contrato, siempre que el anuncio de licitación del nuevo contrato se haya publicado con una antelación mínima de tres meses respecto de la fecha de finalización del contrato originario.

En el caso de que el expediente haya sido declarado de tramitación urgente, de acuerdo con lo dispuesto en el artículo 119 de la LCSP, el plazo de inicio de la ejecución del contrato

no podrá exceder de un mes, contados desde la formalización. Si se excediese este plazo, el contrato podrá ser resuelto, salvo que el retraso se debiera a causas ajenas a la CNMC y al contratista y así se hiciera constar en la correspondiente resolución motivada.

## **26. PENALIDADES POR INCUMPLIMIENTO DE LAS OBLIGACIONES CONTRACTUALES.**

### **26.1 Por demora (artículo 193 LCSP).**

Cuando el contratista, por causas imputables al mismo, hubiere incurrido en demora respecto al cumplimiento del plazo total, la CNMC podrá optar, atendidas las circunstancias del caso, por la resolución del contrato o por la imposición de las penalidades diarias en la proporción de 0,60 euros por cada 1.000 euros del precio del contrato, IVA excluido.

Cada vez que las penalidades por demora alcancen un múltiplo del 5 por 100 del precio del contrato, IVA excluido, el órgano de contratación estará facultado para proceder a la resolución del mismo o acordar la continuidad de su ejecución con imposición de nuevas penalidades.

La CNMC tendrá las mismas facultades a que se refieren los apartados anteriores respecto al incumplimiento por parte del contratista de los plazos parciales, cuando se hubiese previsto en el pliego de cláusulas administrativas particulares o cuando la demora en el cumplimiento de aquéllos haga presumir razonablemente la imposibilidad de cumplir el plazo total.

Las penalidades se impondrán por acuerdo del órgano de contratación, adoptado a propuesta del responsable del contrato, que será inmediatamente ejecutivo, y se harán efectivas mediante deducción de las cantidades que, en concepto de pago total o parcial, deban abonarse al contratista o sobre la garantía que, en su caso, se hubiese constituido, cuando no puedan deducirse de las mencionadas certificaciones.

En los supuestos de incumplimiento parcial o cumplimiento defectuoso o de demora en la ejecución en que no esté prevista penalidad o en que estándolo la misma no cubriera los daños causados a la Administración, esta exigirá al contratista la indemnización por daños y perjuicio.

En el **apartado 23.1 del Cuadro de Características** se podrán recoger unas penalidades distintas a las enumeradas en el primer párrafo de la presente cláusula cuando, atendiendo a las especiales características del contrato, se considere necesario para su correcta ejecución y así se justifique en el expediente.

### **26.2 Por cumplimiento defectuoso (artículo 192.1 LCSP).**

El incumplimiento o cumplimiento defectuoso de la prestación objeto del contrato dará lugar a la imposición de penalidades cuando así se señale en el **apartado 23.2 del Cuadro de Características**, y por los importes que en el mismo apartado se especifiquen.

Cuando el contratista, por causas imputables al mismo, hubiere incumplido parcialmente la ejecución de las prestaciones definidas en el contrato, la Administración podrá optar,



atendidas las circunstancias del caso, por su resolución o por la imposición de penalidades cuando así se señale en el **apartado 23.2 del Cuadro de Características**, y por los importes que en el mismo apartado se especifiquen.

### **26.3 Penalidades por incumplimiento del compromiso de adscripción de medios**

En caso de incumplimiento de la adscripción de los medios que de acuerdo con lo indicado en el **apartado 19.1 del Cuadro de características** no hayan sido calificados como obligaciones contractuales esenciales, se aplicarán las penalidades señaladas en el **apartado 23.3 del Cuadro de Características**.

### **26.4 Penalidades por incumplimiento de las condiciones especiales de ejecución.**

El incumplimiento de las condiciones especiales de ejecución recogidas en el **apartado 19.2 del Cuadro de Características**, a las que, según lo señalado en el apartado 19.1 del Cuadro de Características no se les haya atribuido el carácter de obligación esencial, dará lugar a la imposición de las penalidades detalladas en el **apartado 23.4 del Cuadro de Características**, conforme a lo previsto en el artículo 192 de la LCSP.

### **26.5 Penalidades por incumplimiento de la obligación contemplada en el artículo 130 de la LCSP.**

En aquellos supuestos en que resulta de aplicación la subrogación empresarial obligatoria, en caso de incumplimiento de la obligación de proporcionar al órgano de contratación de la CNMC la información sobre las condiciones de los contratos de los trabajadores a los que afecta la subrogación, en los términos señalados en el artículo 130.1 de la LCSP, se aplicará una penalidad en la cuantía indicada en el **apartado 23.5 del Cuadro de Características**.

Lo anteriormente señalado respecto a las penalidades establecidas en el presente pliego se podrá aplicar sin perjuicio de la concurrencia de una causa de resolución del contrato.

Estas penalidades deberán ser proporcionales a la gravedad del incumplimiento y las cuantías de cada una de ellas no podrán ser superiores al 10 por ciento del precio del contrato, IVA excluido, ni el total de las mismas superar el 50 por cien del precio del contrato.

La aplicación y el pago de las penalidades no excluyen la indemnización a que la Administración pueda tener derecho por daños y perjuicios ocasionados con motivo del retraso imputable al contratista.

## **27. MODIFICACIÓN DEL CONTRATO.**

Los contratos administrativos sólo podrán ser modificados por razones de interés público en los casos y en la forma previstos en el Libro segundo, Título I, Capítulo I, Sección 3ª, Subsección 4ª y de acuerdo con el procedimiento regulado en el artículo 191 de la LCSP. En estos casos, las modificaciones acordadas por el órgano de contratación serán obligatorias para los contratistas.

En lo concerniente a su régimen se estará a lo previsto los artículos 190, 191, 203, 204 y 205 de la LCSP.

### **27.1 Modificaciones previstas en el pliego de cláusulas administrativas particulares.**

De acuerdo con el artículo 204 de la LCSP, el contrato podrá modificarse hasta un máximo del veinte por ciento del precio inicial siempre que en el **apartado 21 del Cuadro de Características** se hayan recogido las modificaciones previstas, de acuerdo con el artículo 204 de la LCSP, así como sus condiciones, alcance y límites; y se haya detallado de forma clara, precisa e inequívoca.

De acuerdo con lo previsto en la Disposición Adicional trigésimo tercera de la LCSP en los contratos de servicios, en los cuales el empresario se obligue a ejecutar el servicio de forma sucesiva y por precio unitario, sin que el número total de entregas o prestaciones incluidas en el objeto del contrato se defina con exactitud al tiempo de celebrar éste, por estar subordinadas las mismas a las necesidades de la Administración, deberá aprobarse un presupuesto máximo.

En el caso de que, dentro de la vigencia del contrato, las necesidades reales fuesen superiores a las estimadas inicialmente, deberá tramitarse la correspondiente modificación. A tales efectos, habrá de preverse en la documentación que rija la licitación la posibilidad de que pueda modificarse el contrato como consecuencia de tal circunstancia, en los términos previstos en el artículo 205 de la LCSP. La citada modificación deberá tramitarse antes de que se agote el presupuesto máximo inicialmente aprobado, reservándose a tal fin el crédito necesario para cubrir el importe máximo de las nuevas necesidades.

### **27.2 Modificaciones no previstas en el pliego de cláusulas administrativas particulares.**

Las modificaciones no previstas en el **apartado 21 del Cuadro de Características** solo podrán efectuarse cuando se justifique la concurrencia de alguna de las causas previstas en el artículo 205.1 de la LCSP y sin que se pueda alterar la naturaleza global del contrato inicial en los términos recogidos en el artículo 204.2 de la LCSP.

### **27.3 Procedimiento y formalización de las modificaciones del contrato.**

El procedimiento para modificación del contrato se tramitará de acuerdo con lo dispuesto en los artículos 203 al 207 de la LCSP, dándose audiencia al contratista, y sin perjuicio de lo establecido en el artículo 191 de la misma Ley.

La modificación de los contratos se formalizará de acuerdo con lo dispuesto por el artículo 153 de la LCSP.

Serán objeto de publicidad las modificaciones de los contratos sujetos a regulación armonizada.

## 28. CESIÓN DEL CONTRATO Y SUBCONTRATACIÓN.

### Cesión del contrato.

Al margen de los supuestos de sucesión del contratista del artículo 98 de la LCSP y sin perjuicio de la subrogación que pudiera producirse a favor del acreedor hipotecario conforme al artículo 274.2 o del adjudicatario en el procedimiento de ejecución hipotecaria en virtud del artículo 275, los derechos y obligaciones dimanantes del contrato pueden ser cedidos por el contratista a un tercero siempre que las cualidades técnicas o personales del cedente no hayan sido razón determinante de la adjudicación del contrato, y de la cesión no resulte una restricción efectiva de la competencia en el mercado. Sin perjuicio de lo establecido en el artículo 214. 2, letra b), de la LCSP, no podrá autorizarse la cesión a un tercero cuando esta suponga una alteración sustancial de las características del contratista si estas constituyen un elemento esencial del contrato.

Para que el adjudicatario pueda ceder sus derechos y obligaciones a terceros deberán cumplirse los siguientes requisitos:

- Que el órgano de contratación autorice la cesión, en un plazo máximo de dos meses, de forma previa y expresa.
- Que el cedente tenga ejecutado al menos un 20 por ciento del importe del contrato. No será de aplicación este requisito si la cesión se produce encontrándose el contratista en concurso, aunque se haya abierto la fase de liquidación, o se haya puesto en conocimiento del juzgado competente para la declaración del concurso que se han iniciado negociaciones para alcanzar un acuerdo de refinanciación, o para obtener adhesiones a una propuesta anticipada de convenio, en los términos previstos en la legislación concursal.
- Que el cesionario tenga capacidad para contratar con la Administración, así como la solvencia que resulte exigible en función de la fase de ejecución del contrato, debiendo estar debidamente clasificado si tal requisito ha sido exigido al cedente, y no estar incurso en una causa de prohibición de contratar.
- Que la cesión se formalice, entre el adjudicatario y el cesionario, en escritura pública.

El cesionario quedará subrogado en todos los derechos y obligaciones que corresponderían al cedente.

En los casos de cesión de contratos no se procederá a la devolución o cancelación de la garantía prestada por el cedente hasta que se halle formalmente constituida la del cesionario.

### Subcontratación

El contratista podrá concertar con terceros la realización parcial de la prestación en los términos y con el alcance señalados en el **apartado 20 del Cuadro de Características**, quedando obligado al cumplimiento de los requisitos y obligaciones establecidos en los

artículos, 215, 216 y 217 de la LCSP. En todo caso, el contratista asumirá la total responsabilidad de la ejecución del contrato frente a la Administración.

La celebración de los subcontratos estará sometida al cumplimiento de los requisitos y condiciones establecidos en el artículo 215 de la LCSP. De conformidad con este artículo se requiere:

- Que los licitadores indiquen en el DEUC la parte del contrato a subcontratar, su importe y el nombre o el perfil empresarial de los subcontratistas, definido por referencia a las condiciones de solvencia profesional o técnica, de los subcontratistas a los que se vaya a encomendar su realización.
- Que el contratista comunique por escrito, tras la adjudicación del contrato y, a más tardar, cuando inicie la ejecución de este, al órgano de contratación la intención de celebrar los subcontratos, señalando la parte de la prestación que se pretende subcontratar y la identidad, datos de contacto y representante o representantes legales del subcontratista, y justificando suficientemente la aptitud de este para ejecutarla por referencia a los elementos técnicos y humanos de que dispone y a su experiencia, y acreditando que el mismo no se encuentra incurso en prohibición de contratar de acuerdo con el artículo 71 de la LCSP.
- Que el contratista principal notifique, además, por escrito al órgano de contratación cualquier modificación que sufra esta información durante la ejecución del contrato principal, y toda la información necesaria sobre los nuevos subcontratistas.
- Que los subcontratos que no se ajusten a lo indicado en la oferta (DEUC) por celebrarse con empresarios distintos de los indicados nominativamente en la misma o por referirse a partes de la prestación diferentes a las señaladas en ella, no podrán celebrarse hasta que transcurran veinte días desde que se hubiese cursado la notificación y aportado las justificaciones a que se refieren los párrafos precedentes, salvo que con anterioridad hubiesen sido autorizados expresamente, siempre que la Administración no hubiese notificado dentro de este plazo su oposición a los mismos.

De conformidad con el apartado 4 del artículo 215 de la LCSP, los subcontratistas quedarán obligados solo ante el contratista principal que asumirá, por tanto, la total responsabilidad de la ejecución del contrato frente a la Administración, con arreglo estricto al CR, al PCAP, y a los términos del contrato, incluido el cumplimiento de las obligaciones en materia medioambiental, social o laboral a que se refiere el artículo 201 de la LCSP, así como de la obligación a que hace referencia el último párrafo del apartado 1 del artículo 202 de la LCSP referida al sometimiento a la normativa nacional y de la Unión Europea en materia de protección de datos.

De acuerdo con lo señalado en el artículo 215.2, letra d), en los contratos de carácter secreto o reservado, o en aquellos cuya ejecución deba ir acompañada de medidas de seguridad especiales de acuerdo con disposiciones legales o reglamentarias o cuando lo exija la protección de los intereses esenciales de la seguridad del Estado, la subcontratación requerirá siempre autorización expresa del órgano de contratación. De concurrir, dicha circunstancia se hará constar en el **apartado 20.1 del Cuadro de Características**.

En el supuesto de que existan tareas de carácter crítico que no puedan ser objeto de subcontratación y, en consecuencia, deban ser ejecutadas directamente por el contratista principal, dicha circunstancia se hará constar en el **apartado 20.1 del Cuadro de Características**, en el que se enumerarán cuáles son las tareas concretas a las que afecta esta limitación.

Por lo que respecta a los contratos / prestaciones para los que, por no concurrir las circunstancias señaladas en los 2 párrafos anteriores, se permita la subcontratación, en el **apartado 20.1 del Cuadro de Características** se indicará el porcentaje máximo permitido.

Sin perjuicio de lo establecido en la disposición adicional quincuagésima primera de la LCSP, que permite prever la realización de pagos directos a los subcontratistas (el uso de esta posibilidad se recogerá, de admitirse, en el Cuadro de Características), los subcontratistas no tendrán acción directa frente a la Administración contratante por las obligaciones contraídas con ellos por el contratista como consecuencia de la ejecución del contrato principal y de los subcontratos. Los subcontratistas no tendrán en ningún caso acción directa frente a la Administración contratante por las obligaciones contraídas con ellos por el contratista como consecuencia de la ejecución del contrato principal y de los subcontratos.

De acuerdo con lo señalado en el apartado 3) del artículo 215 de la LCSP, la infracción de las condiciones establecidas en el apartado 2) del mismo para proceder a la subcontratación, así como la falta de acreditación de la aptitud del subcontratista o de las circunstancias determinantes de la situación de emergencia o de las que hacen urgente la subcontratación, tendrá, entre otras previstas en la LCSP, y en función de la repercusión en la ejecución del contrato, las consecuencias que se especifiquen en el **apartado 20.3 del Cuadro de Características**, de entre las 2 siguientes:

- a. La imposición al contratista de una penalidad de hasta un 50 por 100 del importe del subcontrato.
- b. La resolución del contrato, siempre y cuando se cumplan los requisitos establecidos en el segundo párrafo de la letra f) del apartado 1 del artículo 211.

El adjudicatario deberá remitir al órgano de contratación, cuando este lo solicite, relación detallada de aquellos subcontratistas o suministradores que participen en el contrato cuando se perfeccione su participación, junto con aquellas condiciones de subcontratación o suministro de cada uno de ellos que guarden una relación directa con el plazo de pago. Asimismo, deberán aportar a solicitud del órgano de contratación justificante de cumplimiento de los pagos a aquellos una vez terminada la prestación dentro de los plazos de pago legalmente establecidos en los artículos 216 y 217 de la LCSP y en la Ley 3/2004, de 29 de diciembre, en lo que le sea de aplicación. Estas obligaciones se consideran condiciones esenciales de ejecución.

## CAPÍTULO V

### DERECHOS Y OBLIGACIONES DEL CONTRATISTA

#### 29. ABONO DEL PRECIO.

Conforme a lo dispuesto por el artículo 198 de la LCSP, la Administración viene obligada al abono de la prestación efectivamente realizada, con arreglo al precio convenido en los términos establecidos en la Ley y el presente Pliego.

En los contratos de servicios que impliquen el desarrollo o mantenimiento de aplicaciones informáticas, en los que el objeto del contrato se defina por referencia a componentes de prestación del servicio, la financiación y pago se ajustará al ritmo requerido en la ejecución de los componentes de prestación requeridos, debiendo adoptarse a este fin por el responsable del contrato, las medidas que sean necesarias para la programación de las anualidades y durante el período de ejecución, conforme a lo establecido en el artículo 308.3 de la LCSP.

El pago se realizará contra presentación de factura, expedida de acuerdo con la normativa vigente, debidamente conformada por el responsable del contrato designado por la CNMC, con la periodicidad que se determine en el **apartado 17.1 del Cuadro de Características**.

De acuerdo con lo señalado en el artículo 4 de la Ley 25/2013, de 27 de diciembre, de impulso de la factura electrónica y creación del registro contable de facturas en el Sector Público, las facturas expedidas por las entidades recogidas en el punto 1º del mencionado artículo 4 y cuyo importe sea superior a cinco mil euros (5.000,00 €) deberán expedirse y remitirse en formato de factura electrónica, facturae 3.2 o facturae 3.2.1., y presentarse en el registro administrativo correspondiente, a través del Punto General de Entrada de Facturas Electrónicas de la Administración General del Estado <https://face.gob.es/es/>

Las facturas expedidas por personas físicas o entidades que no tengan la obligación de uso de factura electrónica, de acuerdo con lo previsto en el citado artículo 4 de la Ley 25/2013, de 27 de diciembre, de impulso de la factura electrónica y creación del registro contable de facturas en el Sector Público, así como aquellas cuyo importe sea de hasta cinco mil euros (5.000,00 €), podrán expedirla en formato papel, debiendo presentarla en todo caso en Registro administrativo.

De acuerdo con lo establecido en el Real Decreto 1619/2012, de 30 de noviembre, por el que se aprueba el Reglamento por el que se regulan las obligaciones de facturación, toda factura contendrá los datos que se indican a continuación:

1. Datos del destinatario de la factura:

- Destinatario: Comisión Nacional de los Mercados y la Competencia
- NIF: Q2802141H
- Domicilio: C/ Alcalá, 47-28014 Madrid
- Códigos DIR 3: Los señalados en el **apartado 17.3 del Cuadro de Características**.

2. Datos del emisor de la factura:

- Emisor
- NIF
- Domicilio



- IBAN al que se deben hacer las transferencias para el pago de las facturas

### 3. Datos del objeto de la factura:

- Concepto facturado
- Nº de Expediente de la CNMC:
- Importe facturado

La Administración deberá abonar el importe de las facturas dentro de los treinta días siguientes a la fecha de aprobación de los correspondientes documentos que acrediten la realización total o parcial del contrato.

A tal efecto, y de acuerdo con lo señalado en el artículo 198.4 de la LCSP, la CNMC aprobará los documentos que acrediten la conformidad con los servicios ejecutados por el adjudicatario dentro de los treinta días siguientes a la fecha de prestación de los mismos.

En todo caso, el pago se realizará mediante transferencia a la entidad de crédito señalada por dicho adjudicatario, tras la aceptación por parte del responsable del contrato de la factura correspondiente al trabajo realizado y de acuerdo con los precios ofertados.

En caso de demora por la Administración en el pago del precio, ésta deberá abonar al contratista, a partir del cumplimiento de dicho plazo, los intereses de demora y la indemnización por los costes de cobro en los términos previstos en la Ley 3/2004, de 29 de diciembre por la que se establecen medidas contra la morosidad en las operaciones comerciales.

De acuerdo con lo señalado en el artículo 198.4 de la LCSP, para que haya lugar al inicio del cómputo de plazo para el devengo de intereses, el contratista deberá haber cumplido la obligación de presentar la factura ante el registro administrativo correspondiente en los términos establecidos en la normativa vigente sobre factura electrónica, en tiempo y forma, en el plazo de treinta días desde la fecha de la prestación del servicio.

Si la demora fuese superior a cuatro meses, el contratista podrá proceder, en su caso, a la suspensión del cumplimiento del contrato, debiendo comunicar a la Administración con un mes de antelación, tal circunstancia, a efectos del reconocimiento de los derechos que puedan derivarse de dicha suspensión, en los términos establecidos en la LCSP.

Si la demora fuera superior a seis meses, el contratista tendrá derecho, asimismo, a resolver el contrato y al resarcimiento de los perjuicios que como consecuencia de ello se le originen.

Solo en el caso de que esté previsto en el **apartado 17.2 del Cuadro de Características**, procederá realizar abonos a cuenta por el importe de operaciones preparatorias de la ejecución del contrato.

El contratista podrá ceder a un tercero, por cualquiera de los medios legalmente establecidos, su derecho a cobrar el precio del contrato, pero para que dicha cesión surta efectos, y la Administración expida el mandamiento de pago a favor del cesionario, es preciso que se le notifique fehacientemente a ésta última el acuerdo de cesión.



### 30. REVISIÓN DEL PRECIO.

El régimen de revisión de precios del contrato se someterá a lo dispuesto en el artículo 103 a 105 de la LCSP y demás disposiciones aplicables en la materia. Su procedencia y fórmula de revisión se indicarán, en su caso, en el **apartado 18 del Cuadro de Características**.

### 31. OBLIGACIONES DEL CONTRATISTA.

**31.1 Con carácter general, el contratista queda sujeto al cumplimiento de las siguientes obligaciones.**

- a) Ejecutar las prestaciones objeto de contratación con el alcance y en los términos contemplados en el Pliego de prescripciones técnicas y de acuerdo con las indicaciones dictadas por el responsable del contrato designado por la CNMC.
- b) Ejecutar el contrato con puntual observancia de las características de la prestación que se hayan tenido en cuenta para definir los criterios de adjudicación (Artículo 145.6 y 7 de la LCSP).
- c) Respetar las disposiciones legales y reglamentarias vigentes en relación con cualquier aspecto relacionado con la ejecución del contrato, incluyendo las de carácter fiscal, laboral y de Seguridad Social.
- d) Cumplir con los requisitos señalados en la cláusula 34 del presente Pliego en relación con el personal laboral que adscriba a la ejecución del contrato.
- e) En el supuesto de que, en la fase de licitación, de acuerdo con lo señalado en el **apartado 10.5 del Cuadro de Características**, el contratista se hubiera comprometido a adscribir al contrato los medios personales y/o materiales suficientes para ello, quedará obligado a llevar a cabo tal adscripción, en los términos señalados en dicho compromiso.
- f) En el supuesto de que el contrato implique el acceso del contratista a información de carácter confidencial, quedará obligado a respetar el deber de confidencialidad en los términos señalados en la cláusula 32 del presente Pliego (Art. 133.2 de la LCSP).
- g) En el supuesto de que la ejecución del contrato implique el acceso a ficheros que contengan datos de carácter personal el adjudicatario tiene la obligación de respetar la normativa vigente en materia de protección de datos de carácter personal, de conformidad con lo señalado en la cláusula 41 del Pliego de cláusulas administrativas (Art. 133.2 y Disposición adicional vigésima quinta de la LCSP).
- h) En el supuesto de que la ejecución del contrato genere o tenga como resultado la entrega de aplicaciones, informes, estudios, documentos o, en su caso, aplicaciones, bases de datos o desarrollos informativos, el contratista deberá respetar las reglas que al respecto se establecen en la cláusula 37 del presente Pliego.

- i) En el caso de que el contratista principal, en los términos señalados en el **apartado 20 del Cuadro de Características**, concierte con terceros la realización parcial de la prestación, la celebración de los subcontratos estará sometida al cumplimiento de los requisitos señalados en el artículo 215.2, letras a) y c) (si de acuerdo con lo señalado en el **apartado 20.2 del Cuadro de Características**, se impone a los licitadores la obligación de indicar en su oferta la parte del contrato que tengan previsto subcontratar), así como, en todos los casos, en la letra b) y, en su caso, en las letras d) (solo para los contratos a los que resulta de aplicación) o e) (solo para los contratos a los que resulta de aplicación).
- j) En el caso de que el contratista principal, en los términos señalados en el **apartado 20 del Cuadro de Características**, concierte con terceros la realización parcial de la prestación, quedará obligado a realizar los pagos a los subcontratistas y suministradores en los términos señalados en el artículo 216 de la LCSP.

De acuerdo con lo señalado en el artículo 217 de la LCSP, la CNMC podrá comprobar el estricto cumplimiento de dichos pagos. A tal efecto, si la CNMC lo solicita, el contratista principal quedará obligado a aportar la relación detallada de los subcontratistas o suministradores que participen en el contrato, cuando se perfeccione su participación, junto con las condiciones de subcontratación o suministro de cada uno de ellos que guarden una relación directa con el plazo de pago; así como el justificante de cumplimiento de los pagos a aquellos una vez terminada la prestación dentro de los plazos de pago legalmente establecidos.

- k) Cuando una norma legal, un convenio colectivo o un acuerdo de negociación colectiva de eficacia general así lo establezcan, el adjudicatario queda obligado a subrogarse como empleador en las relaciones laborales del contratista anterior, en los términos señalados en la cláusula 33 del presente Pliego.
- l) Cuantas otras se impongan de forma directa o indirecta al contratista a lo largo de los Pliegos de cláusulas administrativas y de prescripciones técnicas, así como a lo largo del articulado de la LCSP y su normativa de desarrollo.

### **31.2 Obligaciones contractuales esenciales.**

De acuerdo con lo señalado en el artículo 122.3 de la LCSP, en el **apartado 19.1 del Cuadro de Características** se indicará a cuáles de las obligaciones detalladas en la cláusula 31.1 del presente Pliego se les atribuye el carácter de obligación contractual esencial, a los efectos señalados en la letra f) del apartado 1 del artículo 211 de la LCSP, que prevé que su incumplimiento es causa de resolución del contrato.

Por lo que respecta a las obligaciones que no hayan sido calificadas como esenciales, su incumplimiento dará lugar a la aplicación de penalidades, de acuerdo con lo señalado en el artículo 192 de la LCSP y con el alcance previsto en la cláusula 26 del presente Pliego y en el **apartado 23 del Cuadro de Características**.

### **31.3 Condiciones especiales de ejecución.**

De acuerdo con lo señalado en los artículos 122.2, 202 y 217.1 de la LCSP, en el **apartado 19.2 del Cuadro de Características** se establecerán las condiciones especiales de ejecución del contrato.

En todo caso, si el contratista concierta con terceros la realización parcial de la prestación, se considerará una condición especial de ejecución la obligación señalada en la letra j) de la cláusula 31.1.

El incumplimiento de las condiciones especiales de ejecución catalogadas en el **apartado 19.2 del Cuadro de Características** como obligaciones contractuales esenciales dará lugar a la resolución del contrato de acuerdo con lo indicado en el artículo 211.1, letra f) de la LCSP, sobre resolución del contrato; en caso contrario, su incumplimiento dará lugar a la aplicación de penalidades, de acuerdo con lo señalado en el artículo 192 de la LCSP y con el alcance previsto en la cláusula 26 del presente Pliego y en el **apartado 23.4 del Cuadro de Características**.

### **32. DEBER DE CONFIDENCIALIDAD.**

Los datos, informaciones y documentación proporcionados por la CNMC, así como los resultados parciales o finales obtenidos en o para la ejecución del presente contrato de servicios tienen carácter confidencial.

El adjudicatario, y todos y cada uno de los componentes del equipo de la empresa adjudicataria, tendrán la obligación de guardar sigilo respecto a los antecedentes o datos que, no siendo públicos o notorios, estén relacionados con el objeto del respectivo contrato o de los que tenga información con ocasión del mismo.

El ámbito material sobre el que se aplica el deber de confidencialidad afecta a la información y/o datos señalados en el **apartado 19.1 del Cuadro de Características**.

De conformidad con lo previsto en el artículo 133.2 de la LCSP, este deber de confidencialidad se mantendrá durante un plazo de cinco años desde el conocimiento de la información, salvo que en el **apartado 19.1 del Cuadro de Características** se indique un plazo mayor que, en todo caso, deberá ser definido y limitado en el tiempo.

Asimismo, los adjudicatarios y los miembros de su equipo no podrán utilizar para sí, ni proporcionar a terceros ni a personal distinto del equipo de trabajo, ni divulgar o reproducir total o parcialmente o tratar informáticamente o transmitir, en ningún caso, bajo ningún formato o modalidad o por cualquier método (electrónico, mecánico, por fotocopia, registro u otro) dato alguno de los trabajos contratados, adquiriendo el compromiso de custodia fiel y cuidadosa de la información que se les facilite para la realización del servicio o de la información que se obtenga durante la ejecución del mismo y, con ello, la obligación de que ni la documentación ni la información que ella contiene llegue en ningún caso a poder de terceras personas.

A estos efectos, y si en el **apartado 19.1 del Cuadro de Características** se recoge el deber de confidencialidad, el adjudicatario y, en su caso, todos los miembros de su equipo de trabajo deberán suscribir obligatoriamente al inicio de su actividad un compromiso de

confidencialidad, según modelo contenido en el **Anexo VII**, teniendo el carácter de obligación esencial a los efectos previstos en el artículo 211.1 de la LCSP.

### **33. SUBROGACIÓN EMPRESARIAL.**

De acuerdo con lo establecido en el artículo 130 de la LCSP, cuando una norma legal, un convenio colectivo o un acuerdo de negociación colectiva de eficacia general así lo establezcan, el adjudicatario queda obligado a subrogarse como empleador en las relaciones laborales del contratista anterior.

Cuando la subrogación empresarial obligatoria resulte de aplicación, dicha circunstancia se indicará en el **apartado 19.3 del Cuadro de Características**.

En tal caso, serán de aplicación a la subrogación todas las normas contenidas en el artículo 130 de la LCSP.

En caso de incumplimiento de la obligación prevista en el artículo 130 de la LCSP, se aplicarán las penalidades a las que se refiere la cláusula 26.4 del presente pliego.

### **34. REGLAS ESPECIALES RESPECTO DEL PERSONAL LABORAL DE LA EMPRESA CONTRATISTA.**

El empresario queda obligado, con respecto al personal que emplee en la ejecución del contrato, al cumplimiento de las disposiciones vigentes, especialmente en materia de legislación laboral, de seguridad e higiene, así como al cumplimiento de las que puedan promulgarse durante la ejecución del mismo sin que, en ningún caso, este tipo de contrato suponga la existencia de relación laboral entre la Administración contratante y el contratista.

El personal que intervenga en la ejecución del contrato dependerá exclusivamente del adjudicatario, sin que del eventual incumplimiento de sus obligaciones legales o contractuales pueda derivarse responsabilidad alguna para la Administración.

Conforme a lo establecido en el artículo 308 de la LCSP, a la extinción del presente contrato no podrá producirse en ningún caso la consolidación de las personas que hayan realizado los trabajos objeto del contrato como personal de la entidad contratante. A tal fin, los empleados o responsables de la Administración deben abstenerse de realizar actos que impliquen el ejercicio de facultades que, como parte de la relación jurídico laboral, le corresponden a la empresa contratista.

Ninguna cláusula de este contrato ni los actos de ejecución del mismo puede interpretarse de manera que pueda entenderse la cesión de trabajadores del contratista a la Administración.

Corresponde exclusivamente a las empresas contratistas la selección del personal que formará parte de los respectivos equipos de trabajo adscritos a la ejecución de los correspondientes contratos, sin perjuicio de la verificación por parte de la CNMC del cumplimiento de los requisitos exigidos en los Pliegos.

Dicho personal dependerá exclusivamente del adjudicatario, el cual tendrá todos los derechos y deberes inherentes a su calidad de empleador respecto del mismo, siendo la Administración contratante del todo ajena a dichas relaciones laborales. En general, el contratista responderá de cuantas obligaciones le vienen impuestas en su carácter de empleador, así como del cumplimiento de cuantas normas regulan y desarrollan la relación laboral o de otro tipo existente entre aquel, o entre sus subcontratistas, y los trabajadores de uno y otro, sin que pueda repercutir contra la Administración ninguna carga o responsabilidad resultante de su actividad o incumplimiento. En cualquier caso, el contratista indemnizará a la Administración por cualquier cantidad que se viera obligada a abonar por incumplimiento de las obligaciones aquí consignadas, incluso las que vengan impuestas por resolución administrativa o judicial, o por perjuicios que se irroguen a la Administración por cualquier causa.

La empresa contratista procurará que exista estabilidad en el equipo de trabajo, y que las variaciones en su composición sean puntuales y obedezcan a razones justificadas, en orden a no alterar el buen funcionamiento del servicio, manteniendo informado en todo momento al responsable del contrato.

En el caso de que acuerdo con lo recogido en el artículo 76 de la LCSP, se haya exigido la adscripción de medios personales con un determinado perfil profesional a la ejecución del contrato, la CNMC se reserva el derecho de efectuar durante la ejecución del contrato, entrevistas personales o pruebas de cualificación escritas y/o a solicitar al adjudicatario cuanta documentación adicional estime necesaria con la finalidad de cerciorarse de los perfiles del equipo de trabajo que el adjudicatario ha acreditado documentalmente.

Una vez adjudicado el contrato, dado el carácter de obligación esencial del compromiso de adscripción de medios, el incumplimiento de esta obligación podrá ser causa de resolución del contrato.

La empresa contratista asume la obligación de ejercer de modo real, efectivo y continuo, sobre el personal integrante del equipo de trabajo encargado de la ejecución del contrato, el poder de dirección inherente a todo empresario. En particular, asumirá la negociación y pago de los salarios, la concesión de permisos, licencias y vacaciones, las sustituciones de los trabajadores en casos de baja o ausencia de acuerdo con lo estipulado en el Pliego de Prescripciones Técnicas, las obligaciones legales en materia de Seguridad Social, incluido el abono de cotizaciones y el pago de prestaciones, cuando proceda, las obligaciones legales en materia de prevención de riesgos laborales, el ejercicio de la potestad disciplinaria, así como cuantos derechos y obligaciones se deriven de la relación contractual entre empleado y empleador.

El contratista está obligado a **cumplir las condiciones salariales de los trabajadores conforme al Convenio Colectivo sectorial de aplicación** (artículo 122.2 de la LCSP).

De acuerdo con lo señalado en el artículo 201 de la LCSP, los incumplimientos o los retrasos reiterados en el pago de los salarios o la aplicación de condiciones salariales inferiores a las derivadas de los convenios colectivos que sea grave y dolosa, dará lugar a la imposición de las penalidades a que se refiere el artículo 192 de la LCSP.

La aplicación de penalidades debe entenderse sin perjuicio de lo establecido en el artículo 211.2, letra f) de la LCSP, en virtud del cual será causa de resolución del contrato el impago, durante la ejecución del contrato, de los salarios por parte del contratista a los trabajadores que estuvieran participando en la misma, o el incumplimiento de las condiciones establecidas en los Convenios colectivos en vigor para estos trabajadores también durante la ejecución del contrato.

En aplicación del artículo 202.3 de la LCSP, si así se establece en el **apartado 19.2 del Cuadro de Características**, el cumplimiento de los convenios colectivos sectoriales y territoriales de aplicación y, en su caso, el de las demás consideraciones de carácter social o relativas al empleo señaladas en aquél, se considerará condición especial de ejecución a los efectos de aplicación de penalidades, pudiéndoseles atribuir el carácter de obligaciones contractuales esenciales a los efectos señalados en la letra f) del artículo 211.1

La empresa contratista velará especialmente porque los trabajadores adscritos a la ejecución del contrato desarrollen su actividad sin extralimitarse en las funciones desempeñadas respecto a la actividad delimitada en los pliegos como objeto del contrato.

Si el lugar de prestación del servicio contratado es en las dependencias de la CNMC, el personal de la empresa contratista ocupará espacios de trabajo diferenciados del que ocupan los empleados públicos. Corresponde también a la empresa contratista velar por el cumplimiento de esta obligación. Asimismo, deberán utilizar distintivos que identifiquen al personal de la empresa contratista.

El responsable del servicio designado por la empresa contratista deberá informar al responsable del contrato designado por la CNMC de aquellas personas a su cargo que dejen de prestar servicios en la CNMC en los términos señalados en los Pliegos.

La empresa contratista deberá designar un responsable del servicio o persona de contacto, integrado en su propia plantilla, que tendrá entre sus obligaciones las siguientes:

- a) Actuar como interlocutor de la empresa contratista frente a la CNMC, canalizando la comunicación entre la empresa contratista y el personal adscrito al contrato, de un lado, y la CNMC, de otro lado, en todo lo relativo a las cuestiones derivadas de la ejecución del contrato.
- b) Dirigir, organizar y coordinar al personal adscrito a la ejecución del contrato. Distribuir el trabajo entre el personal encargado de la ejecución del contrato, e impartir a dichos trabajadores las órdenes e instrucciones de trabajo que sean necesarias en relación con la prestación del servicio contratado.
- c) Supervisar el correcto desempeño por parte del personal integrante del equipo de trabajo de las funciones que tienen encomendadas, así como controlar la asistencia de dicho personal al puesto de trabajo.
- d) Organizar el régimen de vacaciones del personal adscrito a la ejecución del contrato, debiendo a tal efecto coordinarse adecuadamente la empresa contratista con la CNMC, a efectos de no alterar el buen funcionamiento del servicio.
- e) Informar a la CNMC acerca de las variaciones, ocasionales o permanentes, en la composición del equipo de trabajo adscrito a la ejecución del contrato.
- f) En su caso y si así está previsto en el Pliego de prescripciones técnicas, recibir y atender las peticiones de gestión de la demanda adicional.



Los datos de los responsables del servicio deberán ser comunicados a la CNMC, por escrito, en el plazo de los 15 días siguientes a contar desde la fecha de notificación de la resolución de adjudicación al correspondiente adjudicatario.

**En el caso de que el servicio se preste de manera continuada en las dependencias de la CNMC**, la empresa contratista, con carácter previo al inicio de la prestación contratada, deberá facilitar al responsable del contrato por parte de la CNMC, la afiliación y alta en la Seguridad Social de los trabajadores que la empresa contratista ocupe en el mismo (teniendo en cuenta que en ningún caso se identificará el nombre ni ningún otro elemento de los trabajadores), a efectos de su comprobación; y certificar que ha cumplido sus obligaciones en materia de formación e información respecto a los trabajadores que vayan a prestar sus servicios en la CNMC y facilitará cuanta información en materia de prevención sea requerida por la CNMC. Si se producen variaciones deberá entregarse documentación que sustituya a la anterior.

La empresa adjudicataria, así como todo el personal que adscriba a la ejecución del contrato tienen la prohibición absoluta de revelar cualquier información, sin perjuicio de lo establecido en la cláusula 32, a la que tengan acceso en el desempeño de su trabajo, especialmente en relación con:

- a) Características, dimensiones, diseño de los recintos en los que desarrollan sus actividades.
- b) Actividades que la CNMC lleve a cabo en sus instalaciones.
- c) Información de carácter personal relativa tanto a los trabajadores de la CNMC como a los visitantes o participantes en cualquier tipo de actividad que se desarrolle en las sedes.
- d) Contenido de la documentación e información recogida en expedientes, carpetas, archivos o similar que puedan obrar en los edificios.

Todas las obligaciones que recaen sobre el contratista se deben entender sin perjuicio de las facultades de la CNMC, en orden a la ejecución de los respectivos contratos o la necesaria coordinación de la prestación integral del servicio, como propietario del centro o lugar de trabajo, y, por tanto, responsable de lo que en él suceda a efectos de prevención de riesgos laborales, y encargado de fijar los horarios de apertura y cierre de las instalaciones.

## **CAPÍTULO VI**

### **EXTINCIÓN DEL CONTRATO**

#### **35. CUMPLIMIENTO Y RECEPCIÓN DEL CONTRATO.**

El contrato se entenderá cumplido por el contratista cuando éste haya realizado de acuerdo con los términos del mismo y a satisfacción de la Administración la totalidad de su objeto. En su caso, su constatación exigirá un acto formal y positivo de recepción o conformidad dentro del mes siguiente de haberse producido la realización del objeto del contrato, en los términos previstos en el artículo 210.2 de la LCSP.



Finalizada la ejecución del contrato la Administración viene obligada a dar por recibido el mismo en los términos establecidos en los artículos 210 y 311 de la LCSP, observándose asimismo lo dispuesto en los artículos 203 y 204 del RGLCAP .

En el **apartado 25 del Cuadro de Características** se indicará, en función de la naturaleza de la prestación objeto del contrato, si a los efectos previstos en el párrafo anterior se realizará un acto formal de recepción o se suscribirá un acta final de conformidad. Igualmente se señalará la realización, en su caso, de recepciones parciales.

El responsable del contrato por parte de la CNMC determinará si la prestación realizada por el contratista se ajusta a las prescripciones establecidas para su ejecución y cumplimiento, requiriendo, en su caso, la realización de las prestaciones contratadas y la subsanación de los defectos observados. Si los trabajos efectuados no se adecúan a la prestación contratada, como consecuencia de vicios o defectos imputables al contratista, podrá rechazar la misma quedando exento de la obligación de pago o teniendo derecho, en su caso, a la recuperación del precio satisfecho.

### **36. PLAZO DE GARANTÍA.**

El plazo de garantía será el fijado en el **apartado 24 del Cuadro de Características**. Si dicho plazo se estableciese empezará a contar una vez terminado el plazo de ejecución del contrato y cuando el contratista haya realizado, de acuerdo con los términos del mismo y a satisfacción de la Administración, la totalidad de la prestación. La constatación de que el contrato se encuentra cumplido exigirá por parte de la Administración la fecha de certificación de la última factura, o en su caso, un acto formal y positivo de recepción o conformidad.

Si durante el plazo de garantía se acreditase la existencia de vicios o defectos de los trabajos efectuados, el órgano de contratación tendrá derecho a reclamar al contratista la subsanación de los mismos.

Las prestaciones realizadas dentro del plazo de garantía se entenderán incluidas dentro del importe del contrato, sin que pueda exigir el adjudicatario el pago o abono de suma o cantidad alguna en concepto de contraprestación económica.

Terminado el plazo de garantía sin que la Administración haya formulado la denuncia a que se refiere el apartado anterior, el contratista quedará exento de responsabilidad por razón de la prestación efectuada, sin perjuicio de lo dispuesto en los artículos 314 y 315 de la LCSP.

Cuando no resulte necesario constituir un plazo de garantía por la naturaleza o características del contrato (art 210 de la LCSP), deberá justificarse expresamente en el citado **apartado 24 del Cuadro de Características**.

### **37. PROPIEDAD DE LOS TRABAJOS. PROPIEDAD INDUSTRIAL E INTELECTUAL.**

Corresponden a la CNMC todos los derechos de propiedad industrial e intelectual sobre sus marcas, signos distintivos y demás bienes incorpóreos que autorice a utilizar al

adjudicatario, al amparo del contrato. En ningún caso dicha utilización implicará la concesión de ningún derecho a dichos adjudicatarios sobre las citadas propiedades.

**Todos los estudios y documentos**, y en su caso aplicaciones, bases de datos y desarrollos informáticos generados como consecuencia de la ejecución del contrato serán de propiedad exclusiva de la CNMC sin que el adjudicatario pueda conservarlos, ni obtener copia de los mismos o facilitarlos a terceros, salvo que excepcionalmente la CNMC, a través del responsable del contrato, prestara autorización expresa, formulada por escrito, previa solicitud formal y suficientemente motivada del adjudicatario.

A tal fin, el contratista cede en su caso, con carácter de exclusividad, la totalidad de los derechos de explotación sobre todos los trabajos resultado de la ejecución del contrato, incluidos los derechos de comunicación pública, reproducción, transformación o modificación y cualquier otro derecho susceptible de cesión en exclusiva, de acuerdo con la legislación sobre derechos de propiedad intelectual.

La CNMC adquirirá la propiedad de todo el material elaborado por el adjudicatario en ejecución del contrato y, en particular, todos los derechos de propiedad intelectual e industrial que se deriven del mismo, incluida la explotación, en cualquier modalidad y bajo cualquier formato, para todo el mundo, reservándose la CNMC cualesquiera otras facultades anejas al derecho de propiedad intelectual.

Será propiedad de la CNMC el resultado del objeto del contrato, así como de cuantos materiales y documentos se realicen en cumplimiento del mismo, pudiendo ser decidida su publicación por parte de la CNMC.

La CNMC será titular de todos los derechos referidos en el párrafo anterior por el plazo máximo permitido legalmente y la única entidad que, por tal concepto, podrá explotar y comerciar con el trabajo desarrollado en ejecución del contrato, antes o después de su terminación.

A los efectos previstos en los dos párrafos anteriores, el adjudicatario se compromete a la entrega a la CNMC de toda la documentación elaborada y los resultados obtenidos en ejecución del contrato, en cuyo poder quedarán a la finalización de dichos contratos, no pudiendo el correspondiente adjudicatario utilizarlas para otras personas o entidades.

El adjudicatario responderá del ejercicio pacífico de la CNMC de los derechos de propiedad intelectual e industrial referidos en esta cláusula y será responsable de toda reclamación que pueda presentar un tercero por estos conceptos contra la CNMC y deberá indemnizar al organismo público por todos los daños y perjuicios que ésta pueda sufrir por esta causa.

### **38. DEVOLUCIÓN Y CANCELACIÓN DE LA GARANTÍA DEFINITIVA.**

Cumplidas por el contratista las obligaciones derivadas del contrato, si no resultaren responsabilidades que hayan de ejercitarse sobre la garantía definitiva, y transcurrido el periodo de garantía, en su caso, se dictará acuerdo de devolución o cancelación de aquélla. La devolución y cancelación de la garantía se realizará de conformidad con lo dispuesto en el artículo 111 de la LCSP y 65 del RGLCAP.

La progresiva ejecución y facturación de la prestación objeto del contrato no facultarán al contratista para solicitar el reintegro o cancelación proporcional de la garantía definitiva ni, en su caso, de la complementaria.

En el supuesto de recepción parcial sólo podrá el contratista solicitar la devolución o cancelación de la parte proporcional de la garantía cuando así se autorice expresamente, según se indique en el **apartado 25 del Cuadro de Características** del PCAP.

### **39. RESOLUCIÓN DEL CONTRATO.**

Además de en el supuesto de su cumplimiento, el presente contrato se extinguirá por su resolución, acordada por la concurrencia de alguna de las causas previstas en los artículos 211 y 313 de la LCSP, en los términos señalados en el artículo 212 de la LCSP y con los efectos previstos en los artículos 213 y 313 de la LCSP.

Asimismo, podrán motivar la resolución del contrato las causas siguientes:

- 1) La pérdida sobrevenida de los requisitos para contratar con la Administración.
- 2) Las reiteradas deficiencias en la ejecución del contrato o la interrupción de la ejecución misma.
- 3) La centralización del servicio declarada por la autoridad competente del Ministerio de Hacienda, sin que dé lugar a indemnización alguna a favor del adjudicatario.
- 4) El incumplimiento de la obligación principal y de las obligaciones esenciales siempre que estas hubiesen sido calificadas como tales en el presente pliego y figuren enumeradas de manera precisa, clara e inequívoca, no siendo admisibles cláusulas de tipo general ni las contrarias al interés público, al ordenamiento jurídico y a los principios de buena administración.
- 5) El impago, durante la ejecución del contrato, de los salarios por parte de la persona contratista a las personas trabajadoras que estuvieran participando en la misma, o el incumplimiento de las condiciones establecidas en los Convenios colectivos en vigor para estas personas trabajadoras también durante la ejecución del contrato.

La resolución en este caso solo se acordará, con carácter general, a instancia de los representantes de las personas trabajadoras en la empresa contratista; excepto cuando las personas trabajadoras afectadas por el impago de salarios sean personas trabajadoras en los que procediera la subrogación de conformidad con el artículo 130 de la LCSP y el importe de los salarios adeudados por la empresa contratista supere el 5 % del precio de adjudicación del contrato, en cuyo caso la resolución podrá ser acordada directamente por el órgano de contratación de oficio.

La declaración de concurso o la declaración de insolvencia en cualquier otro procedimiento.



## CAPÍTULO VII

### OTRAS DISPOSICIONES

#### 40. PRESCRIPCIONES EN MATERIA DE DEFENSA DE LA COMPETENCIA.

En España la colusión entre empresas se encuentra prohibida por el artículo 1 de la Ley 15/2007, de 3 de julio, de Defensa de la Competencia (LDC). De acuerdo a su artículo 62 podría ser considerada infracción muy grave, en cuyo caso, el artículo 63 contempla la posibilidad de imponer una multa que podría alcanzar el 10% de la cifra total de negocios de la empresa, o, cuando no fuera posible delimitarla, una multa de más de 10 millones de euros. Asimismo, de acuerdo con el artículo 61.2 de la LDC, dicha conducta no sería únicamente imputable a la empresa que directamente la ejecute sino también a las empresas o personas que la controlan.

El falseamiento de la competencia en licitaciones públicas no sólo constituye una infracción administrativa, sino que puede constituir un ilícito penal. El artículo 262 del Código Penal establece que quienes alteren los precios en concursos y subastas públicas pueden ser sancionados con penas de prisión de uno a tres años, inhabilitación especial para licitar en subastas judiciales y multa de doce a veinticuatro meses, así como la posible pena de inhabilitación especial para contratar con las Administraciones Públicas por un periodo de tres a cinco años.

Asimismo, de acuerdo con lo señalado en el artículo 132.3 de la LCSP, el órgano de contratación notificará al departamento correspondiente de la Comisión Nacional de los Mercados y la Competencia, cualesquiera hechos de los que tenga conocimiento en el ejercicio de sus funciones que puedan constituir infracción a la legislación de defensa de la competencia. En particular, comunicará cualquier indicio de acuerdo, decisión o recomendación colectiva, o práctica concertada o conscientemente paralela entre los licitadores, que tenga por objeto, produzca o pueda producir el efecto de impedir, restringir o falsear la competencia en el proceso de contratación.

#### 41. PROTECCIÓN DE DATOS DE CARÁCTER PERSONAL.

El futuro contratista tendrá la obligación de cumplir la normativa vigente en materia de protección de datos, tanto a nivel nacional como de la Unión Europea.

A estos efectos, cuando haya tratamiento de datos de carácter personal, y si en el **apartado 19.1 del Cuadro de Características** se recoge esta obligación, la misma tendrá carácter de esencial a los efectos previstos en el artículo 211 f) de la LCSP y deberá cumplirse en los términos señalados a continuación.

Cualquier tratamiento de datos de carácter personal que tuviera que efectuarse con motivo de la tramitación del presente procedimiento de contratación, participación en el mismo, así como respecto de la formalización, desarrollo y ejecución del contrato al que se refiere, deberá realizarse respetando lo dispuesto en el Reglamento (UE) 2016/679 del Parlamento Europeo y del Consejo de 27 de abril de 2016 relativo a la protección de las personas físicas en lo que respecta al tratamiento de datos personales y a la libre circulación de estos datos y por el que se deroga la Directiva 95/46/CE (Reglamento general de protección de datos),

así como la Ley Orgánica 3/2018, de 5 de diciembre, de Protección de Datos Personales y garantía de los derechos digitales, y el resto de normativa sobre protección de datos de carácter personal vigente en cada momento.

Los datos de carácter personal que sean facilitados por los licitadores serán tratados por la CNMC con finalidad de la gestión y control de los procedimientos de contratación, así como de la formalización, desarrollo y ejecución de los contratos. La base legal de dicho tratamiento será por tanto la Ley 9/2017, de 8 de noviembre, de Contratos del Sector Público, así como la aplicación de medidas precontractuales respecto de los licitadores que participen en el procedimiento de adjudicación y la existencia de una relación contractual entre la CNMC y el contratista. Los datos objeto de tratamiento podrán ser comunicados en cumplimiento de una obligación legal. Se conservarán durante el tiempo necesario para cumplir con la finalidad para la que se recabaron y para determinar las posibles responsabilidades que se pudieran derivar de dicha finalidad y del tratamiento de los datos. Los derechos de acceso, rectificación, supresión y portabilidad de sus datos, de limitación y oposición a su tratamiento, así como a no ser objeto de decisiones basadas únicamente en el tratamiento automatizado de sus datos, cuando procedan, se ejercerán a través de la dirección de correo electrónico [info@cnmc.es](mailto:info@cnmc.es)

Las eventuales comunicaciones de datos de carácter personal que, con motivo de la gestión y control de la formalización, desarrollo y ejecución del contrato a que se refiere la presente licitación, pudieran realizarse entre las partes cumplirán con lo dispuesto en normativa aplicable antes mencionada, se llevarán a cabo únicamente para el desarrollo de las funciones legítimas de ambas partes derivadas de los citados motivos, pudiéndose utilizar los datos de carácter personal cedidos exclusivamente para la atención de las citadas finalidades gestión y control que hubieran motivado su comunicación.

Más en concreto, la finalidad del tratamiento deberá estar prevista, expresamente, en el Pliego de Prescripciones Técnicas. Dicha finalidad deberá respetar el contenido de la prestación objeto del contrato, en los términos previstos en el Expediente de Contratación y se recogerá así mismo en el acto específico suscrito entre la CNMC y el contratista, cuando éste actúe como Encargado del Tratamiento (ver más adelante).

Respecto de los datos de carácter personal que sean comunicados, la parte receptora queda obligada a tratarlos ajustándose a lo establecido en la mencionada normativa que establece, entre otros extremos, la obligación de garantizar la seguridad y confidencialidad de los datos personales, incluida la protección contra el tratamiento no autorizado o ilícito y contra su pérdida, destrucción o daño accidental, mediante la aplicación diligente de medidas técnicas u organizativas apropiadas (integridad y confidencialidad) así como la obligación de mantenerlos de forma que se permita la identificación de los interesados durante no más tiempo del necesario para los fines del tratamiento (limitación del plazo de conservación).

Sin perjuicio de lo indicado en los párrafos anteriores, de acuerdo con lo previsto en la Disposición adicional vigésima quinta de la Ley 9/2017, de 8 de noviembre, de Contratos del Sector Público, en caso de que para la ejecución del contrato el adjudicatario tuviera que realizar tratamientos por cuenta de la CNMC y por tanto actuar como Encargado del Tratamiento, será preciso que con carácter previo concurren y se observen los



requisitos establecidos al efecto en el artículo 28 del RGPD y en otras disposiciones que pudieran resultar aplicables.

En particular, serán de aplicación las siguientes previsiones:

- a) El tratamiento de los datos por el Encargado se regirá por un acto específico, con el contenido mínimo establecido por el artículo 28 del RGPD y que se basará en las directrices y modelo de cláusulas formuladas por la Agencia Española de Protección de Datos.
- b) En dicho acto se describirá en detalle la finalidad con la que se tratarán los datos personales comunicados, conforme a las tareas contempladas en el Pliego de Prescripciones Técnicas.
- c) El Encargado tendrá la obligación de presentar antes de la formalización del contrato una declaración en la que ponga de manifiesto dónde van a estar ubicados los servidores de datos y desde dónde se van a prestar los servicios asociados a los mismos.
- d) El Encargado tendrá la obligación de comunicar cualquier cambio que se produzca, a lo largo de la vida del contrato, de la información facilitada en la declaración a que se refiere la letra c) anterior.
- e) El adjudicatario no podrá recurrir a otro Encargado salvo que obtenga la autorización previa por escrito de la CNMC. Si en el momento de licitar el posible futuro adjudicatario tiene ya tal intención, lo señalará en su oferta, indicando en la misma el nombre o el perfil empresarial, definido por referencia a las condiciones de solvencia profesional o técnica, de los subcontratistas a los que se vaya a encomendar dicha tarea.
- f) Cuando el adjudicatario trate los datos personales como Encargado del tratamiento, si infringiera la normativa de protección de datos al determinar los fines y medios del tratamiento, será considerado responsable del tratamiento con respecto a dicho tratamiento, sin perjuicio de cualesquiera otras responsabilidades en que pudiera incurrir como consecuencia de los eventuales incumplimientos de la normativa de protección de datos personales.
- g) Cuando finalice la prestación contractual los datos de carácter personal deberán ser destruidos o devueltos a la CNMC, en los términos que se precisen en el contrato de encargo del tratamiento. El Encargado del tratamiento podrá, no obstante, conservar los datos durante el tiempo que puedan derivarse responsabilidades de su relación con el Responsable del Tratamiento; en este último caso, los datos personales se conservarán bloqueados y por el tiempo mínimo, destruyéndose de forma segura y definitiva al final de dicho plazo.
- h) En caso de concederse dicha autorización, con carácter previo a que el otro Encargado efectúe los tratamientos que se le vayan a encargar, será necesario que se formalice el correspondiente acto jurídico de encargo que deberá cumplir con las exigencias y requisitos establecidos en la normativa de protección de datos; el acto





La inspección podrá tener por objeto las condiciones técnicas de ejecución de los trabajos o servicios, los requisitos para concurrir a su adjudicación, las obligaciones asumidas por el contratista en cuanto a su ejecución o la justificación de los abonos a cuenta percibidos o propuestos por el contratista.

El contratista podrá requerir la identificación documental de quienes deban ejercer esta facultad de inspección y la entrega por escrito de las instrucciones del órgano de contratación.

El ejercicio de estas prerrogativas se realizará conforme a lo previsto en el artículo 191 de la LCSP.

#### **44. RECURSOS ADMINISTRATIVOS.**

Si, de acuerdo con lo establecido en el artículo 44 de la LCSP, el contrato es susceptible de recurso especial en materia de contratación, esta circunstancia se hará constar en el **apartado 1.4 del Cuadro de Características**.

En tal caso, de acuerdo con el citado artículo 44 de la LCSP, serán susceptibles de recurso especial en materia de contratación, con carácter **potestativo**, los actos y decisiones siguientes: los anuncios de licitación, los pliegos y los documentos contractuales que establezcan las condiciones que deban regir la contratación; los actos de trámite adoptados en el procedimiento de adjudicación, siempre que decidan directa o indirectamente sobre la adjudicación, determinen la imposibilidad de continuar el procedimiento o produzcan indefensión o perjuicio irreparable a derechos o intereses legítimos (en todo caso, se entenderá que concurre esta circunstancia en los actos de la mesa o del órgano de contratación por los que se acuerde la admisión o inadmisión de candidatos o licitadores, o la admisión o exclusión de ofertas, incluidas las excluidas por resultar anormalmente bajas en aplicación del artículo 149 de la LCSP); y las modificaciones basadas en el incumplimiento de lo establecido en los artículos 204 y 205 de la LCSP, por entender que la modificación debió ser objeto de una nueva adjudicación.

Contra los actos indicados no procederá la interposición de recursos administrativos ordinarios.

Podrá interponer el recurso especial en materia de contratación cualquier persona física o jurídica cuyos derechos o intereses legítimos, individuales o colectivos, se hayan visto perjudicados o puedan resultar afectados, de manera directa o indirecta, por las decisiones objeto del recurso.

Estarán también legitimadas para interponer este recurso, contra los actos susceptibles de ser recurridos, las organizaciones sindicales cuando de las actuaciones o decisiones recurribles pudiera deducirse fundadamente que estas implican que en el proceso de ejecución del contrato se incumplan por el empresario las obligaciones sociales o laborales respecto de los trabajadores que participen en la realización de la prestación. En todo caso se entenderá legitimada la organización empresarial sectorial representativa de los intereses afectados.

Cuando no proceda recurso especial en materia de contratación, las cuestiones litigiosas que surjan sobre la interpretación, modificación, resolución y efectos del contrato a que se refiere el presente Pliego de Cláusulas Administrativas Particulares serán resueltos por el órgano de contratación, de conformidad con el artículo 190 de la LCSP, cuyos acuerdos, que serán inmediatamente ejecutivos y que se adoptarán siguiendo el procedimiento del artículo 191 del citado texto, pondrán fin a la vía administrativa. Contra dicha resolución podrá interponerse directamente recurso contencioso-administrativo (artículo 27 LCSP y Ley reguladora de dicha jurisdicción) o presentarse previamente un recurso de reposición contra el acto originario impugnado (Art. 123 y siguientes de la Ley 39/2015 de 1 de octubre, del Procedimiento administrativo común de las administraciones públicas).

#### **45. JURISDICCIÓN COMPETENTE.**

Sin perjuicio de la interposición, con carácter potestativo, de los recursos administrativos señalados en la cláusula anterior, dichos acuerdos podrán ser impugnados directamente en vía jurisdiccional, mediante la interposición de recurso Contencioso-Administrativo ante la Sala de lo Contencioso-Administrativo de la Audiencia Nacional, en el plazo de dos meses a contar desde el día siguiente al de su notificación o, en su defecto, publicación, en los términos señalados en el artículo 27 de la LCSP y en el artículo 46 y la Disposición Adicional Cuarta, apartado 5, de la Ley 29/1998, de 13 de julio, reguladora de la Jurisdicción Contencioso-Administrativa.

## **A N E X O I**

### **DECLARACIÓN RESPONSABLE DEL LICITADOR, AJUSTADA AL FORMULARIO DE DOCUMENTO EUROPEO ÚNICO DE CONTRATACIÓN APROBADO A TRAVÉS DEL REGLAMENTO (UE) N° 2016/7, DE 5 DE ENERO.**

**EI FORMULARIO SE OBTIENE EN EL SIGUIENTE ENLACE:**

<https://ec.europa.eu/tools/espd/filter?lang=es>

A través de la plataforma de Contratación del Sector Público, se puede cumplimentar el Documento Único Europeo de Contratación (DEUC).

Para ello deben:

1. Descargar en su equipo el fichero DEUC.xml que se encuentra disponible en el anuncio de licitación de la Plataforma de Contratación del Sector Público.
2. Abrir el siguiente link:  
<https://visor.registrodelicitadores.gob.es/espd-web/filter?lang=es>
3. Seleccionar la opción "soy un operador económico".
4. Seleccionar la opción "importar un DEUC".
5. Cargar el fichero DEUC.xml que previamente se ha descargado a su equipo (paso 1).
6. Seleccione el país y pinche "siguiente".
7. Cumplimentar los apartados del DEUC correspondiente
8. Descargar y firmar electrónicamente el documento.



Gestión de la base de datos PRL en Access de la CNMC para los riesgos y medidas preventivas: mejora de la base de datos si lo solicita la CNMC según sus indicaciones, introducción de las medidas preventivas en la base datos y toda la información que permite gestionar la base de datos. La actual base de datos está en Access.	<input type="checkbox"/> <b>SÍ</b> <input type="checkbox"/> <b>NO</b>
---	--

**3.- CRITERIOS SOCIALES Y MEDIOAMBIENTALES (POA).** (Marcar la casilla correspondiente)

**Criterios sociales**

**Proposición**

Medidas concretas de conciliación entre la vida personal, laboral y familiar. Señalar si se ofrece:

- Cheque servicio de un día de guardería que faciliten la atención de menores.

**SÍ**

**NO**

- Cheque servicio de un día en centros de día que faciliten la atención de personas dependientes.

**SÍ**

**NO**

- Permiso día extra por maternidad o paternidad.

**SÍ**

**NO**

*La empresa se compromete a integrar en la plantilla que ejecutará el contrato al menos a un 40% de trabajadores y trabajadoras con contrato indefinido. (\*)*

**SÍ**

**NO**

*La empresa se compromete a integrar en la plantilla que ejecutará el contrato al menos a un 70% de trabajadores y trabajadoras con contrato indefinido. (\*)*

**SÍ**

**NO**

**Criterios medioambientales**

*Si se ha implantado la política medio ambiental y un sistema de gestión medio ambiental*

**SÍ**

**NO**

Se ha obtenido el certificado ISO 14001  **SÍ**  
(Medio Ambiente)  **NO**

(\* ) Los licitadores que hayan marcado la opción "Sí" deberán insertar, *declaración jurada de la relación nominal y el número de personas adscritas a la ejecución del contrato, con indicación de la jornada, y la tipología del contrato (indefinido, duración determinada)*, en el Archivo electrónico nº 1. Ello a efectos meramente informativos y no de valoración de su contenido, ya que este criterio no es ponderable mediante juicio de valor sino de forma automática, así como de constatación de la veracidad de la información contenida en la propuesta.

En....., a..... de..... de 2022.  
(Firma y sello del ofertante)

AL ÓRGANO DE CONTRATACIÓN DE LA CNMC



## ANEXO II

### PROPOSICIÓN RELATIVA A LOS CRITERIOS DE ADJUDICACIÓN EVALUABLES DE FORMA AUTOMÁTICA

#### OFERTA ECONÓMICA – LOTE 2

Don ....., con Documento Nacional de Identidad nº ....., en nombre propio o como Apoderado legal de la empresa ....., con domicilio en ....., calle ....., nº ....., teléfono....., Código o Número de Identificación Fiscal ....., enterado de las condiciones técnicas y requisitos que se exigen para la adjudicación del contrato relativo al contrato **“SERVICIO DE PREVENCIÓN AJENO Y UN SERVICIO MÉDICO” – Exp. 210356 – LOTE 2: “Servicio de Prevención Ajeno en la especialidad de Vigilancia de la Salud”**, se compromete y obliga a tomar a su cargo la ejecución de dicho contrato con estricta sujeción a los mencionados requisitos y condiciones objeto del contrato, de acuerdo con la siguiente proposición:

#### **1.- OFERTA ECONÓMICA (IVA no incluido)**

##### **1.1. Especialidad vigilancia de la salud (A TANTO ALZADO)**

<b>Principal (sin IVA) máximo admitido</b>	<b>Principal (sin IVA) ofertado (1)</b>	<b>IVA (sobre el principal ofertado)</b>	<b>Total ofertado</b>
<b>7.494,90 €</b> Siete mil cuatrocientos noventa y cuatro euros con noventa céntimos	Cifra:  Letra:	Cifra:  Letra:	Cifra:  Letra:

(1) Las ofertas cuyo principal supere el límite máximo señalado serán rechazadas

El precio consignado en el cuadro se incrementará en un 21 por 100, correspondiente al Impuesto sobre el Valor Añadido, cifrándose el importe de dicho Impuesto en la cantidad de .....(Indíquese en letra y número el importe a que asciende el IVA).

##### **1.2. Reconocimientos médicos (PRECIOS UNITARIOS)**

<b>Precio máximo (en euros)</b>	<b>Nº máximo unidades a ejecutar</b>	<b>Precio ofertado</b>
57.-€ Cincuenta y siete euros	526 empleados	





CRITERIOS INSTALACIONES -Nº DE DESPACHOS- BARCELONA.	PROPOSICIÓN
El centro médico cuenta con al menos dos despachos dedicados a la CNMC de manera exclusiva durante los reconocimientos: 4,5 puntos.	<input type="checkbox"/> SÍ <input type="checkbox"/> NO
El centro médico cuenta con al menos dos despachos pero no dedicados a la CNMC de manera exclusiva: 2,5 puntos.	<input type="checkbox"/> SÍ <input type="checkbox"/> NO

**3.- CRITERIOS SOCIALES Y MEDIOAMBIENTALES (POA).** (Marcar la casilla correspondiente)

**Criterios sociales**

**Proposición**

Medidas concretas de conciliación entre la vida personal, laboral y familiar. Señalar si se ofrece:

- Cheque servicio de un día de guardería que faciliten la atención de menores.

**SÍ**  
 **NO**

- Cheque servicio de un día en centros de día que faciliten la atención de personas dependientes.

**SÍ**  
 **NO**

- Permiso día extra por maternidad o paternidad.

**SÍ**  
 **NO**

*La empresa se compromete a integrar en la plantilla que ejecutará el contrato al menos a un 40% de trabajadores y trabajadoras con contrato indefinido.  
(\* )*

**SÍ**  
 **NO**

*La empresa se compromete a integrar en la plantilla que ejecutará el contrato al menos a un 70% de trabajadores y trabajadoras con contrato indefinido.*  **SÍ**  
 **NO**  
(\* )

**Criterios medioambientales**

*Si se ha implantado la política medio ambiental y un sistema de gestión medio ambiental*  **SÍ**  
 **NO**

*Se ha obtenido el certificado ISO 14001 (Medio Ambiente)*  **SÍ**  
 **NO**

(\* ) Los licitadores que hayan marcado la opción "SÍ" deberán insertar, *declaración jurada de la relación nominal y el número de personas adscritas a la ejecución del contrato, con indicación de la jornada, y la tipología del contrato (indefinido, duración determinada)*. en el Archivo electrónico nº 1. Ello a efectos meramente informativos y no de valoración de su contenido, ya que este criterio no es ponderable mediante juicio de valor sino de forma automática, así como de constatación de la veracidad de la información contenida en la propuesta.

En....., a..... de..... de 2022.  
(Firma y sello del ofertante)

AL ÓRGANO DE CONTRATACIÓN DE LA CNMC

## ANEXO II

### PROPOSICIÓN RELATIVA A LOS CRITERIOS DE ADJUDICACIÓN EVALUABLES DE FORMA AUTOMÁTICA

#### OFERTA ECONÓMICA – LOTE 3

Don ..... con Documento Nacional de Identidad nº ....., en nombre propio o como Apoderado legal de la empresa ....., con domicilio en ....., calle ....., nº ....., teléfono....., Código o Número de Identificación Fiscal ....., enterado de las condiciones técnicas y requisitos que se exigen para la adjudicación del contrato relativo al contrato **“SERVICIO DE PREVENCIÓN AJENO Y UN SERVICIO MÉDICO” – Exp. 210356 – LOTE 3: “Coordinación de Actividades Empresariales”**, se compromete y obliga a tomar a su cargo la ejecución de dicho contrato con estricta sujeción a los mencionados requisitos y condiciones objeto del contrato, de acuerdo con la siguiente proposición:

#### 1.- OFERTA ECONÓMICA (IVA no incluido)

<b>Principal (sin IVA) máximo admitido</b>	<b>Principal (sin IVA) ofertado (1)</b>	<b>IVA (sobre el principal ofertado)</b>	<b>Total ofertado</b>
<b>7.000,00 €</b> Siete mil euros	Cifra:  Letra:	Cifra:  Letra:	Cifra:  Letra:

- Las ofertas cuyo principal supere el límite máximo señalado serán rechazadas

El precio consignado en el cuadro se incrementará en un 21 por 100, correspondiente al Impuesto sobre el Valor Añadido, cifrándose el importe de dicho Impuesto en la cantidad de .....(Indíquese en letra y número el importe a que asciende el IVA).

#### 2.- Bases de datos

<b>CRITERIO</b>	<b>SE OFERTA</b>
Gestión de la base de datos de Access de la CNMC para la coordinación de actividades preventivas o de cualquier aplicación. Esto incluye su actualización, propuestas de mejora si es necesario y elaborar los informes mediante la misma que solicite la CNMC en relación a la coordinación de actividades empresariales.	<input type="checkbox"/> <b>SÍ</b> <input type="checkbox"/> <b>NO</b>
Reuniones quincenales con las empresas que tengan pendiente la coordinación de actividades preventivas a solicitud de la CNMC .	<input type="checkbox"/> <b>SÍ</b> <input type="checkbox"/> <b>NO</b>

**3.- CRITERIOS SOCIALES Y MEDIOAMBIENTALES (POA).** (Marcar la casilla correspondiente)

**Criterios sociales**

**Proposición**

Medidas concretas de conciliación entre la vida personal, laboral y familiar. Señalar si se ofrece:

- Cheque servicio de un día de guardería que faciliten la atención de menores.

**SÍ**

**NO**

- Cheque servicio de un día en centros de día que faciliten la atención de personas dependientes.

**SÍ**

**NO**

- Permiso día extra por maternidad o paternidad.

**SÍ**

**NO**

*La empresa se compromete a integrar en la plantilla que ejecutará el contrato al menos a un 40% de trabajadores y trabajadoras con contrato indefinido. (\*)*

**SÍ**

**NO**

*La empresa se compromete a integrar en la plantilla que ejecutará el contrato al menos a un 70% de trabajadores y trabajadoras con contrato indefinido. (\*)*

**SÍ**

**NO**

**Criterios medioambientales**

*Si se ha implantado la política medio ambiental y un sistema de gestión medio ambiental*

**SÍ**

**NO**

*Se ha obtenido el certificado ISO 14001 (Medio Ambiente)*

**SÍ**

**NO**

(\*) Los licitadores que hayan marcado la opción "SÍ" deberán insertar, *declaración jurada de la relación nominal y el número de personas adscritas a la ejecución del contrato, con*







<b>CRITERIO</b>	<b>PROPOSICION</b>
Software de gestión para seguir la coordinación de las obras en tiempo real, descargar documentación e informes sobre el estado de la coordinación.	<input type="checkbox"/> <b>SÍ</b> <input type="checkbox"/> <b>NO</b>
Informes anuales de la coordinación de obras realizadas.	<input type="checkbox"/> <b>SÍ</b> <input type="checkbox"/> <b>NO</b>

**3.- CRITERIOS SOCIALES Y MEDIOAMBIENTALES (POA).** (Marcar la casilla correspondiente)

**Criterios sociales**

**Proposición**

Medidas concretas de conciliación entre la vida personal, laboral y familiar. Señalar si se ofrece:

- Cheque servicio de un día de guardería que faciliten la atención de menores.

**SÍ**

**NO**

- Cheque servicio de un día en centros de día que faciliten la atención de personas dependientes.

**SÍ**

**NO**

- Permiso día extra por maternidad o paternidad.

**SÍ**

**NO**

*La empresa se compromete a integrar en la plantilla que ejecutará el contrato al menos a un 40% de trabajadores y trabajadoras con contrato indefinido. (\*)*

**SÍ**

**NO**

*La empresa se compromete a integrar en la plantilla que ejecutará el contrato al menos a un 70% de trabajadores y trabajadoras con contrato indefinido. (\*)*

**SÍ**

**NO**

**Criterios medioambientales**

- |  |                          |           |
|--|--------------------------|-----------|
| <i>Si se ha implantado la política medio ambiental y un sistema de gestión medio ambiental</i> | <input type="checkbox"/> | <b>SÍ</b> |
|  | <input type="checkbox"/> | <b>NO</b> |
| <i>Se ha obtenido el certificado ISO 14001 (Medio Ambiente)</i>                                | <input type="checkbox"/> | <b>SÍ</b> |
|  | <input type="checkbox"/> | <b>NO</b> |

(\* ) Los licitadores que hayan marcado la opción "SÍ" deberán insertar, *declaración jurada de la relación nominal y el número de personas adscritas a la ejecución del contrato, con indicación de la jornada, y la tipología del contrato (indefinido, duración determinada)*. en el Archivo electrónico nº 1. Ello a efectos meramente informativos y no de valoración de su contenido, ya que este criterio no es ponderable mediante juicio de valor sino de forma automática, así como de constatación de la veracidad de la información contenida en la propuesta.

En....., a..... de..... de 2022.  
(Firma y sello del ofertante)

AL ÓRGANO DE CONTRATACIÓN DE LA CNMC



Respecto al Servicio Médico no se aplica el IMPUESTO SOBRE EL VALOR AÑADIDO, dado que, en virtud de lo señalado en el artículo 20 de la Ley 37/1992, de 28 de diciembre, del Impuesto sobre el Valor Añadido, dicha actividad está exenta de tributación.

## **2.- AMPLIACION HORARIO**

Ampliación de una hora al día del horario del médico o de la DUE respecto a las fijadas en el pliego.	<input type="checkbox"/> <b>SÍ</b> <input type="checkbox"/> <b>NO</b>
Colaboración en la entrega de material de protección para los empleados que visitan otros centros de trabajo en relación a la COVID-19 (mascarillas, gel hidroalcohólico y etc) o enfermedades contagiosas similares. La entrega incluye la explicación de cómo usar el material.	<input type="checkbox"/> <b>SÍ</b> <input type="checkbox"/> <b>NO</b>
Gestión del proveedor de material farmacéutico: pedidos y control del presupuesto.	<input type="checkbox"/> <b>SÍ</b> <input type="checkbox"/> <b>NO</b>

## **3.- CRITERIOS SOCIALES Y MEDIOAMBIENTALES (POA).** (Marcar la casilla correspondiente)

### **Criterios sociales**

Medidas concretas de conciliación entre la vida personal, laboral y familiar. Señalar si se ofrece:

### **Proposición**

- Cheque servicio de un día de guardería que faciliten la atención de menores.

**SÍ**

**NO**

- Cheque servicio de un día en centros de día que faciliten la atención de personas dependientes.

**SÍ**

**NO**

- Permiso día extra por maternidad o paternidad.

**SÍ**

**NO**

*La empresa se compromete a integrar en la plantilla que ejecutará el contrato al menos a un 40% de trabajadores y trabajadoras con contrato indefinido. (\*)*

**SÍ**

**NO**

*La empresa se compromete a integrar en la plantilla que ejecutará el contrato al menos a un 70% de trabajadores y trabajadoras con contrato indefinido. (\*)*

**SÍ**

**NO**

**Criterios medioambientales**

*Si se ha implantado la política medio ambiental y un sistema de gestión medio ambiental*

**SÍ**

**NO**

*Se ha obtenido el certificado ISO 14001 (Medio Ambiente)*

**SÍ**

**NO**

(\*) Los licitadores que hayan marcado la opción "Sí" deberán insertar, declaración jurada de la relación nominal y el número de personas adscritas a la ejecución del contrato, con indicación de la jornada, y la tipología del contrato (indefinido, duración determinada). en el Archivo electrónico nº 1. Ello a efectos meramente informativos y no de valoración de su contenido, ya que este criterio no es ponderable mediante juicio de valor sino de forma automática, así como de constatación de la veracidad de la información contenida en la propuesta.

En....., a..... de..... de 2022.  
(Firma y sello del ofertante)

AL ÓRGANO DE CONTRATACIÓN DE LA CNMC











## **A N E X O VII**

### **DECLARACIÓN DE CONFIDENCIALIDAD**

D./D<sup>a</sup> ....., mayor de edad, con D.N.I. nº....., actuando en calidad de representante de la empresa..... con C.I.F: ....., con ocasión del inicio de la actividad para la ejecución del contrato ..... (Exp.....).

Suscribe la declaración de confidencialidad requerida por la cláusula..... del pliego de cláusulas administrativas particulares, por cuanto tienen carácter confidencial los datos, informaciones y documentación proporcionados por la CNMC, así como los resultados parciales o finales obtenidos en o para la ejecución del presente contrato de servicios.

En este sentido, la empresa..... y todos y cada uno de los componentes del equipo de la empresa, tendrán la obligación de guardar sigilo respecto a los antecedentes o datos que, no siendo públicos o notorios, estén relacionados con el objeto del contrato o de los que tenga información con ocasión del mismo.

Asimismo, la empresa y los miembros de su equipo de trabajo no podrán utilizar para sí, ni proporcionar a terceros ni a personal distinto del equipo de trabajo, ni divulgar o reproducir total o parcialmente o tratar informáticamente o transmitir, en ningún caso, bajo ningún formato o modalidad o por cualquier método (electrónico, mecánico, por fotocopia, registro u otro) dato alguno de los trabajos contratados. El adjudicatario y los miembros de su equipo adquieren el compromiso de custodia fiel y cuidadosa de la información que se le facilite para la ejecución del contrato o que pueda obtener durante la ejecución del mismo y, con ello, la obligación de que ni la documentación ni la información que ella contiene llegue en ningún caso a poder de terceras personas.

La empresa adoptará las medidas oportunas para asegurar el tratamiento confidencial de la información obtenida. Estas obligaciones de confidencialidad tendrán la duración señalada en el **apartado 19.1 del Cuadro de Características**.

En....., a ..... de..... de 202 ...

Fdo.:

AL ÓRGANO DE CONTRATACIÓN DE LA CNMC



- Que no presenta oferta ninguna otra empresa perteneciente al mismo grupo empresarial,(entendiéndose por sociedades del mismo grupo empresarial aquéllas que se encuentran en alguno de los supuestos contemplados en el artículo 42.1. del Código de Comercio).
- Que también presentan oferta las empresas..... (indicar nombres) pertenecientes al mismo grupo empresarial.
- Que la empresa.....no pertenece a ningún grupo empresarial.

**3. DECLARACIÓN RESPONSABLE ACREDITATIVA DE LA PERMANENCIA SIN VARIACIÓN DE LAS CIRCUNSTANCIAS RELATIVAS A LA PERSONALIDAD JURÍDICA Y DEMÁS CIRCUNSTANCIAS SUSCEPTIBLES DE INSCRIPCIÓN Y CONSTANCIAS EN EL REGISTRO OFICIAL DE LICITADORES Y EMPRESAS CLASIFICADAS DEL SECTOR PÚBLICO.**

- Que la entidad se halla inscrita en el REGISTRO OFICIAL DE LICITADORES Y EMPRESAS CLASIFICADAS DEL SECTOR PÚBLICO, y que las circunstancias que en él figuran respecto de los requisitos exigidos para la admisión en el procedimiento de contratación de referencia son exactas y no han experimentado variación.
- AUTORIZO al órgano de contratación a recabar los datos que obren en poder de la administración que fueran necesarios para comprobar la veracidad de las declaraciones realizadas.

**4. DECLARACIÓN RESPONSABLE DE CUMPLIMIENTO DE LAS OBLIGACIONES EN MATERIA DE PROTECCIÓN DE EMPLEO, CONDICIONES DE TRABAJO, PREVENCIÓN DE RIESGOS LABORALES Y PROTECCIÓN DEL MEDIO AMBIENTE.**

- Que en la elaboración de la oferta se han tenido en cuenta las obligaciones derivadas de las disposiciones vigentes en materia de protección de empleo, condiciones de trabajo, prevención de riesgos laborales y protección del medio ambiente.

**5. DECLARACIÓN RESPONSABLE RELATIVA A HALLARSE AL CORRIENTE DEL CUMPLIMIENTO DE LA OBLIGACIÓN DE CONTAR CON UN DOS POR CIENTO DE TRABAJADORES CON DISCAPACIDAD O ADOPTAR LAS MEDIDAS ALTERNATIVAS CORRESPONDIENTES Y AL CUMPLIMIENTO DE LAS OBLIGACIONES ESTABLECIDAS EN LA NORMATIVA VIGENTE EN MATERIA LABORAL, SOCIAL Y DE IGUALDAD EFECTIVA ENTRE MUJERES Y HOMBRES.**

---

<sup>7</sup> 1. De conformidad con lo dispuesto en el Real Decreto Legislativo 1/2013, de 29 de noviembre, por el que se aprueba el Texto Refundido de la Ley General de derechos de las personas con discapacidad y de su inclusión social, se deberá cumplimentar la parte correspondiente de la declaración responsable conforme al presente, relativa al cumplimiento de la obligación de contar con un 2% de trabajadores con discapacidad o adoptar medidas alternativas correspondientes. Asimismo, los licitadores harán constar que cumplen con los requisitos establecidos en la normativa vigente en materia laboral y social, así como que, en aquellos casos en los que corresponda, cumple con lo establecido en los apartados 2 y 3 del artículo 45, y disposición transitoria décima segunda de la Ley Orgánica 3/2007, de 22 de marzo, para la igualdad efectiva de mujeres y hombres, relativos a la elaboración y aplicación de un Plan de Igualdad. De conformidad con lo



Que la empresa a la que representa emplea a: (Marque la casilla que corresponda)

- Menos de 50 trabajadores
- 50 o más trabajadores y (Marque la casilla que corresponda)
  
- Cumple con la obligación de que, entre ellos, al menos, el 2% sean trabajadores con discapacidad, establecida por el Real Decreto Legislativo 1/2013, de 29 de noviembre, por el que se aprueba el Texto Refundido de la Ley General de derechos de las personas con discapacidad y de su inclusión social.
- Cumple las medidas alternativas previstas en el Real Decreto 364/2005, de 8 de abril, por el que se regula el cumplimiento alternativo con carácter excepcional de la cuota de reserva a favor de trabajadores con discapacidad.
- Que la empresa a la que representa, cumple con las disposiciones vigentes en materia laboral y social.

Y en relación con el cumplimiento de la obligación de contar con un plan de igualdad, que la empresa a la que representa: (Marque la casilla que corresponda)

- Emplea a menos de 50 trabajadores
- Emplea entre 50 y 100 trabajadores
- Emplea entre más de 100 y hasta 150 trabajadores
- Emplea a más de 150 y hasta 250 trabajadores
- Emplea a más de 250 trabajadores

Además, cuenta con el plan de igualdad:

- Sí
- No, por no ser obligatorio al emplear a menos de 50 trabajadores
- No, por serle de aplicación los periodos de transitoriedad establecidos en la disposición transitoria décima segunda de la Ley Orgánica 3/2007, de 22 de marzo, para la igualdad efectiva de mujeres y hombres.

**6. DECLARACIÓN DE SOMETIMIENTO A LA LEGISLACIÓN ESPAÑOLA Y A LOS JUZGADOS Y TRIBUNALES ESPAÑOLES PARA LAS EMPRESAS EXTRANJERAS.**

- Que se somete a la Jurisdicción de los Juzgados y Tribunales españoles de cualquier orden, para todas las incidencias que de modo directo o indirecto pudieran surgir de la presente licitación o del correspondiente contrato que, en caso de resultar adjudicatario, sea formalizado, con renuncia, en su caso, al fuero jurisdiccional extranjero que pudiera corresponderle.

---

establecido en la Ley 39/2015, de 1 de octubre, del Procedimiento Administrativo Común de las Administraciones Públicas, el órgano de contratación podrá hacer uso de sus facultades de comprobación que tenga atribuidas en relación con el cumplimiento de las citadas obligaciones.



---

**PLIEGO DE PRESCRIPCIONES TÉCNICAS- PROCEDIMIENTO ABIERTO  
ART. 156**

<b>1</b>	<b>DESCRIPCIÓN DE LOS CENTROS DE TRABAJO.</b>	<b>2</b>
<b>2</b>	<b>ACTIVIDAD DE LA CNMC.</b>	<b>3</b>
<b>3</b>	<b>LOTE 1: SERVICIO DE PREVENCIÓN AJENO PARA TODAS LAS ESPECIALIDADES PREVENTIVAS MENOS VIGILANCIA DE LA SALUD.</b>	<b>4</b>
3.1.	DESCRIPCIÓN DE LAS ESPECIALIDADES PREVENTIVAS.	4
3.2.	ESPECIALIDAD PREVENTIVA: SEGURIDAD EN EL TRABAJO	4
3.3.	ESPECIALIDAD PREVENTIVA: HIGIENE INDUSTRIAL	6
3.4.	ESPECIALIDAD PREVENTIVA: ERGONOMÍA Y PSICOSOCIOLOGÍA APLICADA	7
3.5.	COVID-19.	8
3.6.	FORMACIÓN EN PREVENCIÓN DE RIESGOS LABORALES.	8
<b>4</b>	<b>LOTE 2: SERVICIO DE PREVENCIÓN AJENO PARA LA ESPECIALIDAD DE VIGILANCIA DE LA SALUD.</b>	<b>11</b>
4.1	ESPECIALIDAD DE VIGILANCIA DE LA SALUD.	11
4.2	RECONOCIMIENTOS MÉDICOS	11
<b>5</b>	<b>LOTE 3: COORDINACION DE ACTIVIDADES EMPRESARIALES.</b>	<b>15</b>
<b>6</b>	<b>LOTE 4: COORDINADOR DE SEGURIDAD Y SALUD.</b>	<b>15</b>
6.1	DESCRIPCIÓN DEL SERVICIO	15
6.2	CONTENIDO DEL SERVICIO	17
<b>7</b>	<b>LOTE 5: SERVICIO MÉDICO</b>	<b>22</b>
<b>8</b>	<b>PRESTACIONES ADICIONALES.</b>	<b>24</b>
	<b>ANEXOS AL PLIEGO DE PRESCRIPCIONES TÉCNICAS.</b>	<b>26</b>







- Revisión, actualización y en su caso, elaboración de la evaluación de los riesgos laborales en cumplimiento de la normativa vigente de Prevención de Riesgos Laborales y con la debida determinación de:
  - Metodología de la evaluación.
  - Identificación de los riesgos laborales y específicos.
  - Valoración de los riesgos identificados.
  - Priorización de los riesgos en función del grado de importancia.
  - Propuesta de eliminación de los riesgos que sean evitables y estimación de la magnitud de los que no puedan ser evitados.
  - Todo aquello necesario para la evaluación.
- Planificación de la actividad preventiva derivada de la evaluación de riesgos, de las visitas de riesgos y en cumplimiento de la normativa vigente de Prevención de Riesgos Laborales en cada momento, en formatos Word, PDF y Excel para la gestión de las medidas preventivas correspondientes.

El plazo de entrega será de 15 días laborales desde la visita.

- Señalización: evaluación y asesoramiento que incluirá la recomendación de empresas para la adquisición y colocación de la señalización necesaria.
- Informe técnico de accidentes de trabajo leves, graves y muy graves, con descripción del accidente, análisis de las causas y propuesta de medidas de mejora. Deberá entregarse el informe del accidente de trabajo en un plazo de diez días naturales desde que se traslada la solicitud de su realización.
- Investigaciones de enfermedades profesionales entregándose el informe en un plazo de diez días naturales desde que se traslada la solicitud de su realización.
- Visitas trimestrales a los centros de trabajo de la CNMC y revisión de las condiciones de trabajo en los mismos.
- Gestión de los Planes de Emergencia y Evacuación:
  - Planificación y ejecución de dos simulacros de evacuación mínimos anuales, uno en Madrid y otro en Barcelona. La empresa adjudicataria pondrá a disposición de la CNMC un mínimo de tres observadores en caso de simulacro parcial y de seis, en caso de simulacro global. Una vez finalizado el simulacro se mantendrá una reunión con los responsables del Plan de Autoprotección, elaborándose a posteriori un informe completo, con conclusiones y recomendaciones, al objeto de subsanar los defectos observados y realizar los cambios necesarios para la mejora de la autoprotección y el desarrollo de simulacros posteriores, debiendo establecer la prioridad de realización de dichas actuaciones.





- Agentes Físicos:
    - Fuentes liberadores del agente físico (equipos de trabajo, instalaciones, actividades, etc.) especificando el nivel de contaminación generado.
    - Periodos de trabajo en los que está presente el agente físico.
    - Todo aquello necesario para la evaluación.
  
  - Agentes biológicos:
    - Determinación de las situaciones o actividades que provocan contactos con agentes biológicos, definiendo los reservorios de agentes biológicos y la forma de contacto con los mismos.
    - Todo aquello necesario para la evaluación.
  
  - Se identificarán los riesgos y se definirán las acciones preventivas a implantar. Las conclusiones del informe permitirán diseñar el Programa de Estudios Específicos que han de ejecutarse para la evaluación completa de los riesgos higiénicos, así como completar la Planificación de la actividad preventiva derivada de los procesos de evaluación llevados a cabo hasta el momento.
- Evaluación de riesgos por enfermedades profesionales.
  - Planificación de la actividad preventiva derivada de la evaluación de riesgos y en cumplimiento de la normativa vigente de Prevención de Riesgos Laborales en cada momento.
  - Visitas trimestrales de control de riesgos higiénicos. Los informes de la visita deberán entregarse en un plazo de 15 días laborables.
  - Memoria anual: Debe entregarse una memoria anual cada vez que finalice un año natural, cada 1 de enero. Las memorias anuales deberán entregarse en un plazo de veinte días naturales desde el día siguiente al periodo que abarcan las mismas.

### 3.4. ESPECIALIDAD PREVENTIVA: ERGONOMÍA Y PSICOSOCIOLOGÍA APLICADA

Evaluación de riesgos y planificación de medidas preventivas de la especialidad de ergonomía y psicología, siendo las prestaciones mínimas:

- Análisis de las condiciones ergonómicas y psicosociales, identificación de los riesgos relacionados con la ergonomía.
- Evaluación de las condiciones ambientales de los lugares de trabajo según lo dispuesto en el Real Decreto 486/1997, de 14 de abril, por el que se establecen las disposiciones mínimas de seguridad y salud en los lugares de trabajo y el resto de normativa de aplicación en relación con la Ergonomía en el ámbito de la prevención de riesgos laborales.















- Comunicaciones a los trabajadores de manera individual.
- Los Protocolos de Vigilancia Médica Específicos según la evaluación de riesgos laborales. Son el conjunto de actuaciones sanitarias dirigidas a todo trabajador con exposición a un/os riesgo/s determinado/s con el doble objetivo de garantizar y promover la salud, y las condiciones de trabajo y seguridad de los trabajadores expuestos. La finalidad es detectar posibles molestias relacionadas con la exposición al riesgo y, permitir realizar una adecuada y personalizada educación higiénico-sanitaria al trabajador expuesto, informándole de los riesgos para la salud que este tipo de trabajo conlleva y de las medidas de prevención y protección que debe adoptar para evitarlas. Se realizará con una periodicidad ajustada al nivel de cada riesgo.
- Elaboración de la memoria anual e informe con los resultados de los reconocimientos médicos, guardando la confidencialidad debida y establecida en las normas de aplicación, y de toda la documentación establecida en la Ley de Prevención de Riesgos Laborales y su normativa de desarrollo. Se deberá emitir un informe complementario en los siguientes casos:
  - Aptitud laboral “Apto con limitaciones”. Deberá realizarse una descripción detallada de las tareas inherentes al puesto de trabajo en el que ha venido prestando sus servicios el trabajador, indicándose cuales de ellas no pueden ser desempeñadas por afectar a su estado de salud, así como las limitaciones a considerar en el desarrollo de estas tareas a fin de proceder a la adaptación del puesto.
  - Aptitud laboral “No Apto”. Ante un posible cambio de puesto, deberá asesorar sobre el puesto de trabajo más indicado teniendo en cuenta su estado de salud.

La memoria de reconocimientos médicos deberá entregarse en un plazo de veinte días naturales desde la finalización de la correspondiente campaña.

- Análisis de los resultados de la vigilancia de la salud con criterios epidemiológicos.
- Informe médico personalizado dirigido de manera individualizada y confidencial al trabajador en formato electrónico o en soporte papel, a opción del empleado. También podrá enviarse en sobre cerrado y personalizado a la Subdirección RR.HHH. y Gestión Económica y Patrimonial de la CNMC (siempre que haya dado su consentimiento el trabajador). Es el empleado de la CNMC que se hace el reconocimiento quien decide cómo se entrega el informe y que, independiente de la forma de entrega, deberá enviarse al trabajador en un plazo de 15 días naturales.

#### 4.2.2 Contenido de las pruebas y analíticas de los reconocimientos médicos.

Los reconocimientos médicos iniciales y anuales deberán ofrecer como mínimo las siguientes pruebas y analíticas:





garantizar que el contratista aplique de manera coherente y responsable los principios de acción preventiva y aprobar el plan de seguridad y salud, todo ello necesario para poder iniciar la ejecución de obras, estableciendo un adecuado nivel de protección de la salud de los trabajadores frente a los riesgos derivados de las condiciones de trabajo y dando cumplimiento al RD 1627/1997, a la Ley 31/1995, de 8 de noviembre, de prevención de Riesgos Laborales (la LPRL a partir de ahora), al Real Decreto 171/2004, de 30 de enero, por el que se desarrolla el artículo 24 de la Ley 31/1995, de 8 de noviembre, de Prevención de Riesgos Laborales (RD 171/2004 a partir de ahora), en materia de coordinación de actividades empresariales y a toda la normativa de desarrollo al respecto.

El coordinador de seguridad y salud actuará en todas las obra y trabajos que le requiera la CNMC y siempre según lo establecido en el artículo 3 del RD 1627/1997 cuando:

1. En la elaboración del proyecto de obra intervengan varios proyectistas.
2. En la ejecución de la obra intervenga más de una empresa, o una empresa y trabajadores autónomos o diversos trabajadores autónomos, el promotor, antes del inicio de los trabajos o tan pronto como se constate dicha circunstancia, designará un coordinador en materia de seguridad y salud durante la ejecución de la obra.

Para interpretar el segundo punto, a modo de orientación se recoge la siguiente tabla:

<b>POSIBLES SITUACIONES</b>	<b>INTEPRETACIÓN</b>	<b>NECESIDAD DE COORDINADOR EN EJECUCIÓN</b>
Un contratista. Una Unión Temporal de Empresas (UTE). Un trabajador autónomo más uno o varios trabajadores por cuenta ajena a su cargo.	Una empresa.	No
Dos o más contratistas. Un contratista más uno o varios subcontratistas. Una UTE que subcontrate a otra empresa siendo una de ellas la que la constituyen.	Varias empresas.	Sí
Un contratista más un trabajador autónomo. Una UTE más un trabajador autónomo. Un trabajador autónomo más uno o varios trabajadores por cuenta ajena a su cargo, más otro trabajador autónomo.	Una empresa y trabajadores autónomos.	Sí



b) Coordinar las actividades de la obra para garantizar que los contratistas y, en su caso, los subcontratistas y los trabajadores autónomos apliquen de manera coherente y responsable los principios de la acción preventiva que se recogen en el artículo 15 de la LPRL durante la ejecución de la obra y, en particular, en las tareas o actividades a que se refiere el artículo 10 del RD 1627/1997 y, de este modo, de al menos:

- El mantenimiento de la obra en buen estado de orden y limpieza.
- La elección del emplazamiento de los puestos y áreas de trabajo, teniendo en cuenta sus condiciones de acceso, y la determinación de las vías o zonas de desplazamiento o circulación.
- La manipulación de los distintos materiales y la utilización de los medios auxiliares.
- El mantenimiento, el control previo a la puesta en servicio y el control periódico de las instalaciones y dispositivos necesarios para la ejecución de la obra, con objeto de corregir los defectos que pudieran afectar a la seguridad y salud de los trabajadores.
- La delimitación y el acondicionamiento de las zonas de almacenamiento y depósito de los distintos materiales, en particular si se trata de materias o sustancias peligrosas.
- La recogida de los materiales peligrosos utilizados.
- El almacenamiento y la eliminación o evacuación de residuos y escombros.
- La adaptación, en función de la evolución de la obra, del período de tiempo efectivo que habrá de dedicarse a los distintos trabajos o fases de trabajo.
- La cooperación entre los contratistas, subcontratistas y trabajadores autónomos.
- Las interacciones e incompatibilidades con cualquier otro tipo de trabajo o actividad que se realice en la obra o cerca del lugar de la obra.

c) Aprobar el plan de seguridad y salud elaborado por el contratista y, en su caso, las modificaciones introducidas en el mismo. Conforme a lo dispuesto en el último párrafo del apartado 2 del artículo 7 del RD 1627/1997.

d) Organizar la coordinación de actividades empresariales prevista en el artículo 24 de la LPRL.

e) Coordinar las acciones y funciones de control de la aplicación correcta de los métodos de trabajo.

f) Adoptar las medidas necesarias para que sólo las personas autorizadas puedan acceder a la obra. La dirección facultativa asumirá esta función cuando no fuera necesaria la designación de coordinador.

Libro de incidencias









El Coordinador de Seguridad y Salud asistirá a las reuniones a que sea convocado por el Director del Contrato o por el Director de la Obra correspondiente, bien con asistencia de estos, bien con el contratista de la obra, con el adjudicatario del contrato de servicios al que se encomienda su control y vigilancia, o con terceros.

El Coordinador de Seguridad y Salud quedará integrado en la Dirección de Obra.

#### Accidentes de trabajo

Realización de los informes de accidentes de trabajo durante la realización de los trabajos y de los trámites preceptivos por las normas de aplicación.

#### Trámites con las administraciones públicas

El Coordinador de Seguridad y Salud realizará todas las labores administrativas relacionadas con el objeto el contrato y al menos:

- Los nombramientos como Coordinador de Seguridad y Salud
- Las solicitudes de planes de seguridad a los Contratistas y la elaboración de los informes sobre los mismos.
- Las tramitaciones de los libros de incidencias.
- Las solicitudes de documentación exigible a los contratistas.
- Las actas de visitas a obra.

#### Coordinación de Seguridad y Salud.

El Coordinador de Seguridad y Salud realizará todas las funciones recogidas y todas las que se recogen en el RD 1627/1997 y las que sean preceptivas por las leyes y normas de aplicación en cada momento respecto a su figura.

#### Formación del Coordinador de Seguridad y Salud

El RD 1627/1997 en su artículo 2 dice que el Coordinador de Seguridad y Salud tendrá que ser un técnico competente. La Ley 38/1999, de 5 de noviembre, de Ordenación de la Edificación, en su disposición adicional cuarta señala que las titulaciones académicas y profesionales habilitantes para desempeñar la función de coordinador de seguridad y salud en obras de edificación, durante la elaboración del proyecto y la ejecución de la obra, serán las de arquitecto, arquitecto técnico, ingeniero o ingeniero técnico, de acuerdo con sus competencias y especialidades. El Real Decreto 39/1997, de 17 de enero, por el que se aprueba el Reglamento de los Servicios de Prevención, establece que será preciso contar con una titulación universitaria oficial y poseer una formación mínima acreditada por una universidad con el contenido especificado en el programa a que se refiere en su anexo VI , cuyo desarrollo tendrá una duración no inferior a seiscientos horas y una distribución horaria adecuada a cada proyecto formativo, respetando la establecida en el anexo citado; actualmente



- Colaborar en la determinación de las posibles causas generadoras del daño para adoptar las medidas correctoras y preventivas necesarias.
  - En el caso de urgencia, que valorara el Servicio Médico, se atenderá también al personal externo de la CNMC que por cualquier motivo se encuentre en sus instalaciones.
- Asistencia médica del servicio médico, que se realizará con los niveles establecidos en Atención Primaria:
    - Consulta médica y de enfermería de lunes a viernes, excepto los días festivos, y realización de primeras curas y asistencias.
    - Establecimiento de pautas terapéuticas necesarias.
    - Administración de medicamentos e inyectables.
    - Seguimiento de enfermedades crónicas mediante citación en horario fijo (presión arterial, peso, parámetros analíticos, etc.).
    - Pruebas diagnósticas acordes al equipamiento médico disponible y a una completa y correcta anamnesis y exploración física del empleado que acuda a la consulta.
  - El adjudicatario se compromete con cargo al precio ofertado, a cubrir las sustituciones que sean necesarias por motivo de absentismo, vacaciones, enfermedad, accidente u otras causas que sean precisas para prestar el servicio médico por su personal según este pliego.
  - Utilización del desfibrilador.
  - Elaboración de informes de asesoramiento al Comité de Seguridad y Salud en las materias que sean de su competencia.
  - Colaboración en las campañas que se lleven a cabo en materia sanitaria.
  - Gestión de la farmacia y del personal sanitario.
  - Aquellas pruebas de la COVID-19 que, por sus características, condiciones de seguridad e indicaciones de las mismas pueda realizar el equipo del Servicio Médico.
  - Gestión de residuos peligrosos y biosanitarios:
    - Concertando los acuerdos necesarios con proveedores especializados en dichos servicios.
    - Manteniendo una relación de los contenedores de los que se disponga, así como del estado de uso de los mismos y la petición a la correspondiente empresa de retirada una vez estén llenos. Esta revisión y actualización tendrá una periodicidad trimestral inicialmente, o diferente en función de las necesidades y volúmenes de cada servicio médico.
    - Disponiendo de un procedimiento para su perfecta manipulación.



El presente contrato comprenderá a la totalidad del personal de la CNMC, con independencia de cuales sean las instalaciones donde desarrollen su trabajo, y en todos sus centros de trabajo, Madrid y Barcelona.

En Madrid, a la fecha de la firma digital.

FIRMADO DIGITALMENTE - 1

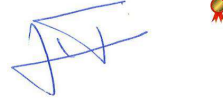

FIRMADO DIGITALMENTE - 1

Fdo: Luis Sánchez Tapia  
TÉCNICO DE RR.HH. Y GESTIÓN ECONÓMICA Y PATRIMONIAL

## ANEXOS AL PLIEGO DE PRESCRIPCIONES TÉCNICAS.

### DATOS PARA LA PREPARACIÓN DE LA OFERTA

Total de reconocimientos médicos realizados en 2021 (Centros de trabajo de Madrid y Barcelona) y porcentajes de hombres y mujeres.

<b>TOTAL DE RECONOCIMIENTOS MÉDICOS</b>	151
<b>PORCENTAJE DE MUJERES</b>	48%
<b>PORCENTAJE DE HOMBRES</b>	52%

Estudio de la edad en relación a los reconocimientos médicos realizados en 2021 (Centros de trabajo de Madrid y Barcelona)

<b>EDAD MEDIA</b>	47,37
-------------------	-------

<b>TOTAL MAYORES DE 40 AÑOS</b>	119
<b>TOTAL MUJERES MAYORES DE 40 AÑOS</b>	58
<b>TOTAL HOMBRES MAYORES DE 40 AÑOS</b>	61

<b>TOTAL MAYORES DE 45 AÑOS</b>	93
<b>TOTAL MUJERES MAYORES DE 45 AÑOS</b>	45
<b>TOTAL HOMBRES MAYORES DE 45 AÑOS</b>	48



































Plano de ubicación:

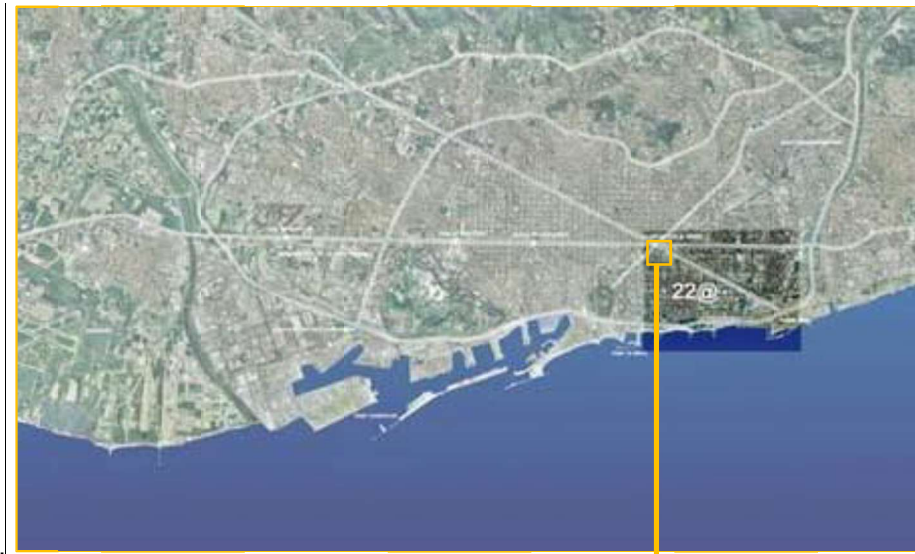

Fig.1 Plano de Barcelona

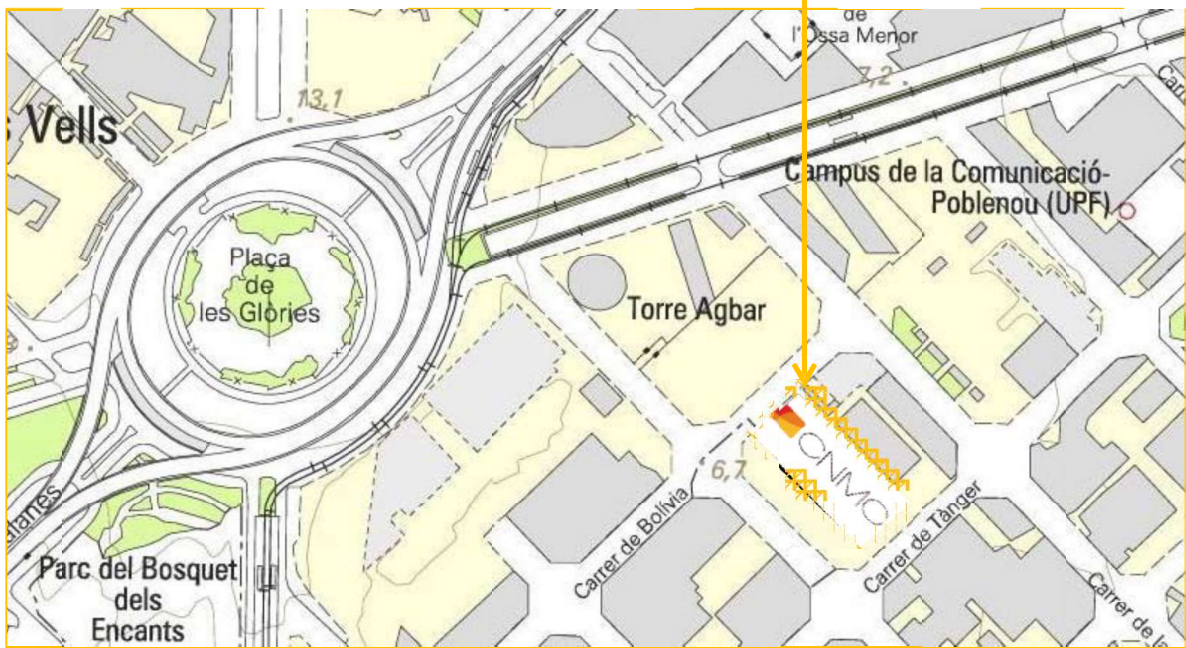

Fig.2 Ubicación CNMC

En la misma manzana de las instalaciones se sitúan bloques de oficinas y un instituto de formación continua. En la actualidad, en las inmediaciones de las instalaciones se está construyendo un hotel y frente a las instalaciones unos bloques residenciales para la tercera edad. Se encuentra a menos de 150 metros en línea recta de la estación de Districlima del Poblenou y de la Torre Agbar, a menos de 200m del centro Comercial Glories, a 250m del Campus de la Comunicació-Poblenou (UPF)

En el plano de situación que se incluye en el Anexo III del presente Plan de Autoprotección se refleja la localización del establecimiento con respecto al municipio de Barcelona.





Fig.4 Lateral izquierdo de las instalaciones

- Desde el lateral derecho hay una puerta de acceso al auditorio desde donde se puede acceder a través de la nave al edificio principal.



Fig. 5 Lateral derecho de las instalaciones

ACCESO	OBSERVACIONES
1	Ubicación en fachada principal. Entrada de trabajadores
2	Ubicación en calle interior izquierda. Mensajería
3	Ubicación en calle interior izquierda. Sala polivalente
4	Ubicación en la calle interior derecha. Auditorio.

Tabla 1

A su vez hay distintas salidas de emergencia de las instalaciones en la calle interior izquierda como derecha.







## **1.4 DESCRIPCIÓN DE LA INSTALACIÓN.**

### **1.4.1 CARACTERÍSTICAS CONSTRUCTIVAS DEL EDIFICIO**

El edificio ha sido construido en el año 2010.

El establecimiento objeto del presente Plan de Autoprotección está destinado a la realización de actividades de administración y gestión relacionadas con las funciones de la Comisión Nacional de los Mercados y la Competencia (CNMC)

El edificio se conforma por dos edificaciones.

- La primera, es una torre de nueva construcción formada por planta baja, más 10 plantas de piso destinada mayoritariamente a oficinas, con tres sótanos para aparcamiento y varias salas técnicas y una planta cubierta con instalaciones para el correcto funcionamiento de la actividad.
- La segunda edificación corresponde a la nave existente que se rehabilitó para situar salas y zonas vinculadas con la actividad, como un auditorio y una sala de reuniones. Además es en esta nave donde se sitúa una sala polivalente. La nave se ha rehabilitado de acuerdo con las determinaciones del planteamiento correspondiente a la nave “Josep Canela e Hijos” ubicada en el interior de la parcela. Esta edificación está situada a 2.3 m por debajo de la cota de planta baja del edificio torre o de oficinas. Debido al desnivel entre plantas la conexión se realiza mediante una rampa adaptada del 6%.

La planta baja consta de un cuerpo anexo al edificio donde se ubica la rampa de acceso al aparcamiento y un espacio destinado a la estación transformadora y los grupos electrógenos que conectan con la galería de servicios situada en la planta sótano -1.

De acuerdo con las determinaciones del planeamiento vigente, se propuso conservar la nave “Josep Canela e Hijos” ubicada en el interior de la parcela y cuya cota de planta baja se sitúa por debajo de la cota del edificio de nueva planta (1.70m). El uso de esta edificación preexistente queda vinculado al de la edificación de nueva planta mediante una rampa adaptada del 6%.

En el interior de la nave se ubica la parte que no es estrictamente oficinas. Se subdivide en tres: el auditorio con sus espacios complementarios (Salas de traducción, guardarropa, almacenes sala del conferenciante y sala de control), sala de reuniones o eventos (sala de reuniones, sala de catering, aseos) y Sala Polivalente. Las zonas quedan unidas por una gran zona común y separada entre sí mediante unos patios de relación que permiten además la mejora de la iluminación natural sin necesidad de actuar sobre la fachada del edificio existente. Estos patios, en algunos casos, dan acceso a la cubierta de la nave.

El acceso a la cubierta de la nave, se realiza también a nivel desde la primera planta del edificio principal. El uso de esta planta es de terraza, el acceso al cual se realiza desde el vestíbulo principal de planta baja, sin necesidad de paso por las oficinas.

Debido a la volumetría singular del edificio, de sección cambiante respecto a uno de los ejes, la superficie construida es distinta por plantas. Como resultado, las fachadas que unen los perímetros superior e inferior de cada uno de los niveles, son planos oblicuos en algunos casos y rectos en otros. A partir de la planta primera (P1), la sección se incrementa hasta llegar a su máximo en la planta quinta (P5), donde empieza a decrecer hasta la planta de acceso a cubierta (P11), donde tenemos acceso a la terraza presidencial y a la sala técnica.

Las plantas tienen un eje de simetría que, además de facilitar la composición de la planta, implica una similitud entre las fachadas de las calles C/Bolivia y C/Tánger y entre las fachadas de la calle C/Badajoz y C/Ciudad de Granada.

El edificio consta de un núcleo de comunicación y servicios que une todas las plantas. Este consta de un espacio central que da acceso a cuatro ascensores y a dos vestíbulos de independencia que dan acceso a su vez a una escalera y a servicios cada uno. Además, el núcleo integra los pasos de instalaciones necesarios para el edificio.

En horizontal, la distribución de las instalaciones se realiza mediante un falso techo y suelo técnico.

Las salas técnicas de instalaciones se sitúan en las plantas sótano y en la planta técnica situada en la parte superior de la torre (P11).

La estructura del edificio consiste en forjados bidireccionales formados por losas macizas de hormigón armado y pretensado. Estos forjados se apoyan sobre pilares de hormigón armado.

La fachada del edificio consiste en una doble piel. La piel interior se compone de una carpintería de vidrio de 3m de altura y 1.25 o 1.20m de anchura y con unas zonas opacas superiores que tapan forjado y falso techo. Se compone a partir de un muro cortina que dispone de una parte opaca en la parte superior (permitiendo de esta manera disponer de antepechos de 1m entre plantas o sectores). La piel exterior de la fachada se compone de lamas horizontales que coinciden con la carpintería y una religa perimetral en cada planta para el mantenimiento de la fachada. Estas lamas horizontales se sustentan mediante montantes verticales al tresbolillo por plantas, que coinciden con el despiece de la carpintería conformando una piel totalmente ventilada. (Según datos recogidos en la memoria descriptiva de las instalaciones realizada por pgi engineering).

Se relacionan a continuación las diferentes zonas de trabajo y sus superficies útiles aproximadas por planta.

CUADRO DE SUPERFICIES CONSTRUIDAS						
NIVEL DE PLANTA	PLANTA	SUPERFICIE m <sup>2</sup> SOBRE RASANTE COMPUTABLE (OFICINAS)	SUPERFICIE m <sup>2</sup> SOBRE RASANTE NO COMPUTABLE (PLANTA INST.)	SUPERFICIE m <sup>2</sup> BAJO RASANTE (APARCAMIENTO)	SUPERFICIE m <sup>2</sup> COSNTRUIDA TOTAL	SUPERFICIE m <sup>2</sup> PATIOS Y TERRAZAS
BAJO RASANTE	Sótano -3			1733,41	1733,41	
	Sótano-2			1733,41	1733,41	
	Sótano-1			1640,68	1640,68	
SOBRE RASANTE	Planta Baja	2338,13	162,13		2500,26	460,13
	Planta 1	636,34			636,34	1704,91
	Planta 2	871,76			871,76	
	Planta 3	969,43			969,43	
	Planta 4	1068,13			1068,13	131,07
	Planta 5	1167,83			1167,11	84,99
	Planta 6	1151,02			1151,02	84,99
	Planta 7	1134,22			1134,22	84,99
	Planta 8	989,89			989,89	212,53
	Planta 9	968,34			968,34	99,86
	Planta 10	910,49			910,49	57,53
	Planta 11		315,40			254,44
	<b>TOTAL PARCIAL</b>	<b>12225.58</b>	<b>477.53</b>	<b>5107.50</b>	<b>17810.81</b>	<b>3175.44</b>
<b>TOTAL SUPERFICIE CONSTRUIDA EDIFICIO:</b>		<b>17810.61m<sup>2</sup></b>				

Tabla 2. Cuadro de superficies construidas

**La Altura del edificio es de 47,80 metros hasta la cubierta del edificio.**



















## PLAN DE AUTOPROTECCIÓN



Ocupación total Planta tercera				<b>70</b>
PLANTA CUARTA -ACTUALMENTE SIN OCUPACIÓN	Office	15,46	Alternativa	0
	Archivo general	27,6	1/40	1
	Sala de reprografía	11,04	Alternativa	0
	Cuarto del Rack	8,83	Nula	0
	Despacho 1	32,9	Per/desp	1
	Despacho 2	32,9	Per/desp	1
	Despacho 3	21,85	Per/desp	1
	Sala de reuniones 1	26,54	1/5	5
	Pradera (administrativo)	563,95	1/10	56
	Espera	36,31	1/2	18
Ocupación total Planta cuarta				<b>84</b>
PLANTA QUINTA	Office	15,46	Alternativa	0
	Archivo general	27,6	1/40	1
	Sala de reprografía	11,04	Alternativa	0
	Cuarto del Rack	8,83	Nula	0
	Sala de reuniones 1	31,65	1/5	6
	Despacho 1	28,96	Per/desp	1
	Despacho 2	28,96	Per/desp	1
	Despacho 3	19,97	Per/desp	1
	Despacho 4	19,97	Per/desp	1
	Sala de reuniones 2	31,65	1/5	6
	Pradera	627,92	1/10	63
	Espera	24,8	1/2	12
Ocupación total Planta quinta				<b>80</b>
PLANTA SEXTA	Office	15,46	Alternativa	0
	Archivo general	27,6	1/40	1
	Sala de reprografía	11,04	Alternativa	0
	Cuarto del Rack	8,83	Nula	0
	Despacho 1	28,96	Per/desp	1















Además de estas actividades externalizadas, pueden prestar servicios de manera más esporádica en las dependencias del centro trabajadores pertenecientes a las empresas de mantenimiento de equipos e instalaciones, proveedores de bienes y servicios, Servicio de Prevención de Riesgos Laborales,...

**C) SALA POLIVALENTE**

Sala con usos variados relacionados con presentaciones.

**D) OTROS (VISITANTES, PÚBLICO, EVENTOS...)**

Se incluyen en este grupo todas aquellas personas (usuarios de servicios, visitas,...), que esporádicamente acuden a las dependencias del establecimiento, y que durante cierto intervalo de tiempo forman parte de la ocupación del mismo. Fuera de plantilla nos podemos encontrar con

- Visitas a las instalaciones
- De forma ocasional, en las instalaciones se realizan eventos en la sala de reuniones Can Tiana, en el auditorio o en ambos.

La mayor ocupación real en las instalaciones la podríamos encontrar en el caso de que coincidiese jornada laboral (en la actualidad 103 trabajadores CNMC+5+30 (casa Asia)+65 (Agencia EFE)+19 (personal de limpieza)), empresas externas, visitas<sup>o</sup>, y evento tanto en la sala Can Tiana (aforo 135) y en el auditorio (aforo 314 más 6 en la sala conferenciante más 2 en salas traductor), pudiendo alcanzar las 379 personas.

En cualquier caso, al plantearse una situación de emergencia que haga necesaria la evacuación parcial o total de las instalaciones del establecimiento objeto del Plan, debe tenerse en cuenta la seguridad de todos ellos.

Desde la Dirección del establecimiento se adoptarán las medidas necesarias para que todas las personas que desarrollen actividades en su establecimiento o que por algún otro motivo permanezcan en el mismo reciban la información y las instrucciones adecuadas en relación con las medidas de emergencia a aplicar.

Indicar que entre los usuarios de las instalaciones, puede encontrarse alguna persona con movilidad reducida o especialmente sensible (maternidad).

<sup>o</sup>el número de visitas puede ser variable pero siempre se encuentran bajo la supervisión del personal del centro así como los trabajos a realizar.





1.5.3 ORGANIGRAMA.

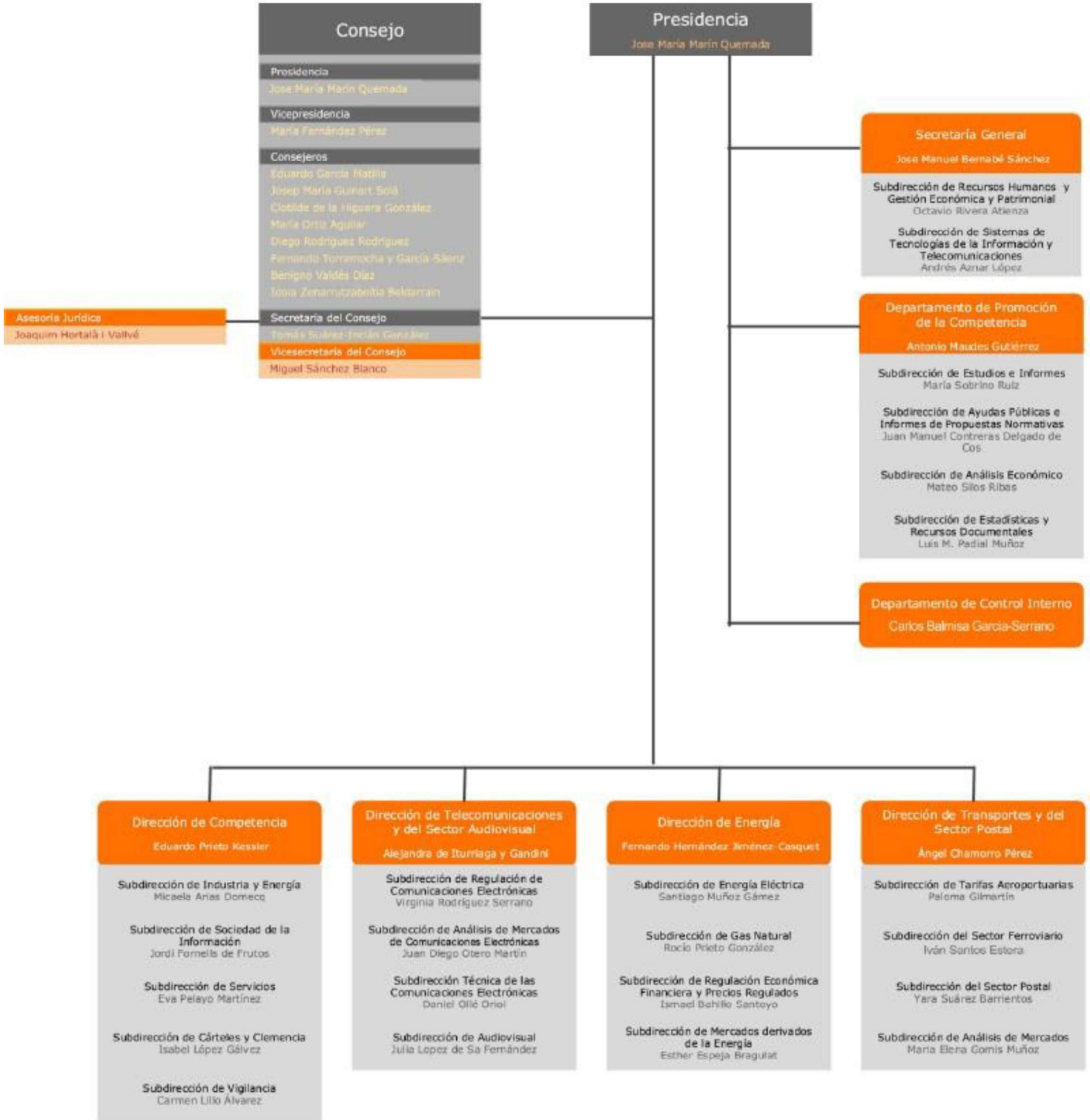

Fig. 12 Organigrama de empresa

## 1.6 ANÁLISIS DEL RIESGO

### 1.6.1. ANÁLISIS HISTÓRICO

Hasta la fecha de realización del presente documento no constan situaciones de emergencia que hayan requerido la evacuación del establecimiento. No obstante, tenemos situaciones producidas en otros centros generadas por incendios, produciendo en algunas ocasiones daños más o menos significativos.

Podemos concluir que en general la situación de Emergencia en el establecimiento es posible ya que en centros de características similares se han producido incendios que han llegado a arrasarse los mismos, por ejemplo en noviembre de 2005 en la Torre Windows en Madrid y más recientemente el Avery Rascacielos en New York el 27 Junio 2015. Por lo que los esfuerzos de la entidad deben ir encaminados a prevenir la materialización de la misma y en todo caso, disponer de medios técnicos y humanos suficientes para reducir los efectos de la misma.

### 1.6.2. INVENTARIO Y EVALUACIÓN DE RIESGOS INTERNOS

En este apartado reflejamos los factores de riesgo asociados a las actividades desarrolladas en el establecimiento que pueden dar origen a situaciones de emergencia.

A continuación se hace una descripción de todos aquellos elementos, instalaciones, recintos de riesgo,...., presentes en el establecimiento y susceptibles de provocar una situación de emergencia o incidir de manera desfavorable en el desarrollo de la misma:

INSTALACIONES Y SERVICIOS	PRINCIPALES RIESGOS	CARACTERÍSTICAS PRINCIPALES
Instalación Eléctrica	<ul style="list-style-type: none"> <li>o Incendio</li> <li>o Contacto eléctrico</li> </ul>	Ubicación de cuadros generales: Planta baja
		Ubicación de contadores: Planta baja
		Ubicación de subcuadros: En cada planta
Centro de Transformación	<ul style="list-style-type: none"> <li>o Incendio</li> <li>o Contacto eléctrico</li> </ul>	Ubicación: Edificio anexo
		Potencia (KVA): 2 X 630 KVA
		Tipo de dieléctrico: Seco
Grupos Electrógénos	<ul style="list-style-type: none"> <li>o Incendio</li> <li>o Derrame combustible</li> <li>o Contacto eléctrico</li> </ul>	Potencia (KVA): 205/225 (servicio continuo/ emergencia)
		Potencia (KVA): 270/300 (servicio continuo/ emergencia)
		Tipo de combustible: Gasóleo Depósito 1500l
		Ubicación: Edificio anexo
Sistemas de Alimentación Ininterrumpida (SAI)	<ul style="list-style-type: none"> <li>o Incendio</li> <li>o Explosión (vapores)</li> <li>o Derrame electrolito</li> <li>o Contacto eléctrico</li> </ul>	Uso: Sistema que proporciona alimentación continua en el suministro eléctrico, sin ningún microcorte, a una serie de sistemas esenciales ().
		Ubicación: Situado en la sala de servidores (planta baja)
Instalación Climatización y Aire Acondicionado	<ul style="list-style-type: none"> <li>o Incendio</li> <li>o Propagación incendios</li> <li>o Fuga refrigerante</li> <li>o Contacto eléctrico</li> </ul>	Ubicación equipos: Nave y Planta 11
Instalación de Aparatos Elevadores (ascensores)	<ul style="list-style-type: none"> <li>o Incendio</li> <li>o Propagación incendios</li> <li>o Atrapamiento interior</li> <li>o Contacto eléctrico</li> </ul>	Descripción: El edificio dispone de un núcleo compuesto de cuatro ascensores.
		Ubicación cuarto maquinaria: Planta cubierta

INSTALACIONES Y SERVICIOS	PRINCIPALES RIESGOS	CARACTERÍSTICAS PRINCIPALES
<b>Informática y Telecomunicaciones</b>	<ul style="list-style-type: none"> <li>○ Incendio</li> <li>○ Contacto eléctrico</li> </ul>	Esta instalación se extiende por todas las dependencias del establecimiento, con elementos de centralización y control en planta baja (sala de servidores) y con locales de distribución en cada planta.
<b>Almacenamiento de productos químicos (limpieza y mantenimiento)</b>	<ul style="list-style-type: none"> <li>○ Incendios</li> <li>○ Derrame Productos químicos (productos de limpieza)</li> </ul>	El almacén de productos de limpieza se sitúa en la planta -1 En el almacén de mantenimiento situado en planta -1 se dispone de 2º 3 bidones de pintura. En sótano -2 y-3 almacenamiento de 2 bidones de 25 l de hipoclorito sódico 15% Depósito de gasoil para grupos electrógenos en edificio anexo (1500l)
<b>Zona de almacén y archivos</b>	<ul style="list-style-type: none"> <li>○ Incendio del almacenamiento</li> <li>○ Propagación incendios</li> </ul>	
<b>Sistemas de telecomunicaciones</b>	<ul style="list-style-type: none"> <li>○ Fallo o deficiencias en los sistemas de comunicación durante una situación de emergencia</li> </ul>	

Tabla 10. Instalaciones y servicios

El criterio para la evaluación de los riesgos que se desarrollan a continuación se corresponde a los criterios siguientes:

1º. Se determina el índice de probabilidad (IP) correspondiente a la probabilidad de que esa situación tenga lugar, para ello partiremos de los datos y criterios establecidos en la tabla adjunta:

Índice de probabilidad (IP)	
1	Inexistente
2	Sin constancia o menos de una vez cada 10 años
3	Frecuencia entre 1 y 10 años
4	Cada año o menos
5	Una o más veces al año

2º. Se determina el índice de gravedad de las consecuencias (IC), que pueda causar ese peligro en forma de daño, en caso de que el riesgo suceda, a partir de los datos y criterios establecidos en la tabla adjunta:

## PLAN DE AUTOPROTECCIÓN



<b>Índice de consecuencia (IC)</b>	
<b>1</b>	Sin daños.
<b>2</b>	Pequeños daños materiales o al medio ambiente, sin afectados.
<b>3</b>	Pequeños daños materiales o al medio ambiente y/o algún afectado o víctima mortal.
<b>4</b>	Daños materiales o al medio ambiente y/o algunos afectados o víctima mortales.
<b>5</b>	Daños materiales o al medio ambiente y/o numerosos afectados con posibilidad de algunas víctimas mortales.
<b>6</b>	Importantes daños materiales o al medio ambiente y/o numerosos afectados con posibilidad de algunas víctimas mortales.
<b>7</b>	Graves consecuencias con importantes daños materiales, al medio ambiente y con múltiples afectados y víctimas mortales.

3º. Se calcula el índice de Riesgo (IR), cuyo valor es el resultado de multiplicar los índices anteriores.

### Cálculo del “Índice de Riesgo” I.R.: $I.R. = I.P. \times I.C.$

Para cada uno de los riesgos que se dan se van a asignar valores de ambos índices, en función de:

- Experiencia de ocurrencia anterior de los mismos.
- Estimación de los mismos en función de las características locales y de la experiencia acerca de los mismos en otras actividades sobre incidentes similares.
- El índice de daños corresponde a los generados en un sólo suceso y no a los acumulados en sucesos de la misma naturaleza.

4º Control de riesgos: Los riesgos, una vez han sido evaluados, serán controlados para mejorar las condiciones y la seguridad frente a los mismos, siguiendo los siguientes criterios:

<b>VALOR</b>	<b>RIESGO</b>	<b>¿Se deben tomar nuevas acciones preventivas?</b>	<b>¿Cuándo hay que realizar las acciones preventivas?</b>
<b>1 a 7</b>	<b>TRIVIAL</b>	No se requiere acción específica.	
<b>8 a 14</b>	<b>TOLERABLE</b>	No se necesita mejorar la acción preventiva. Se deben considerar situaciones más rentables o mejoras que no supongan una carga económica importante.	
<b>15 a 21</b>	<b>MODERADO</b>	Se deben hacer esfuerzos para reducir el riesgo, determinando las inversiones precisas. Cuando el riesgo esté asociado a consecuencias extremadamente dañinas, se deberá precisar mejor la probabilidad de que ocurra el daño para establecer la acción preventiva.	Se deberá fijar un periodo de tiempo para implantar las medidas que reduzcan el riesgo.
<b>22 a 28</b>	<b>IMPORTANTE</b>	Puede que se precisen recursos considerables para controlar el riesgo. Puede que se precisen recursos	Si se están realizando trabajos, debe tomar medidas para reducir el riesgo en un tiempo inmediato. NO debe comenzar el trabajo ni las actividades, hasta que se haya reducido el riesgo.



		considerables para controlar el riesgo. Cuando el riesgo corresponda a un trabajo que se está realizando, debe remediarse el problema en un tiempo inferior al de los riesgos moderados.	
<b>28 a 35</b>	<b>INTOLERABLE</b>	Debe prohibirse el trabajo si no es posible reducir el riesgo, incluso con recursos limitados.	<b>INMEDIATAMENTE:</b> No debe comenzar ni continuar el trabajo hasta que se reduzca el riesgo.

Tabla 11 Valoración del riesgo

### 1.6.2.1 SUSTANCIAS PELIGROSAS SEGÚN NORMATIVA DE CONTROL DE RIESGOS INHERENTES A LOS ACCIDENTES GRAVES QUE INTERVIENEN SUSTANCIAS PELIGROSAS

No afecta

### 1.6.2.2 INCENDIO.

Análisis de causas que pueden provocar riesgo intrínseco de incendio:

Si llevamos a cabo la valoración del riesgo de incendio tomando como criterio técnico de referencia el recogido en el Anejo B del Documento Básico SI del Código Técnico de la Edificación, mediante el cálculo de la densidad de carga de fuego, y siempre tomando el caso más desfavorable a la hora de la aplicación de los coeficientes:

#### LOCALES DE RIESGO ESPECIAL

Para la determinación del riesgo de incendio en cada una de las zonas se utilizan los criterios establecidos en el Código Técnico de la Edificación vigente (Documento SI, tabla 2.1). Respecto a las áreas o locales con mayor riesgo de incendio se destacan las siguientes:

LOCAL	SUPERFICIE CONSTRUIDA m <sup>2</sup> /POTENCIA	RIESGO
Recogida selectiva (PS-1)	14,9 m <sup>2</sup>	Riesgo medio
Contadores de BT (PS-1)	-	Riesgo bajo
Sala Basura (PB)	16 m <sup>2</sup>	Riesgo medio
Sala del grupo electrógeno	-	Riesgo bajo
Centro de transformación, con dieléctrico con punto de inflamación mayor de 300°C	-	Riesgo bajo

Tabla 12. Locales de riesgo especial

La resistencia y estabilidad al fuego de los elementos se detalla en la tabla adjunta:

Nivel de riesgo	Estabilidad al fuego de los elementos portantes	Resistencia al fuego respecto a otros sectores
Locales de Riesgo bajo (*)	R-120	EI-120/REI-120
Locales de Riesgo bajo	R-120	EI-120/REI-120

Tabla 13. Locales de riesgo especial Nivel de riesgo, resistencia y estabilidad al fuego. (\*)Siguiendo lo establecido en la normativa la estabilidad y resistencia no puede ser inferior a la del edificio donde se sitúan SI1-CTE. Según memoria descriptiva realizada por pgi engineers.



## PLAN DE AUTOPROTECCIÓN



### 1.6.2.4 ESCAPE (DERRAMES)

Riesgo de derrame y contacto con sustancias químicas

En el centro de trabajo se almacenan productos químicos de limpieza en pequeñas cantidades y se dispone de un depósito de gasoil de 1500l.

Los productos de limpieza se sitúan principalmente en un almacén de la planta -1, pequeñas cantidades en planta y el depósito de gasoil en las salas técnicas anexas.

Listado indicativo ( no exhaustivo )	
GASOIL	PINTURA
DISOLVENTE UNIVERSAL	PINTURA
HIPOCLORITO SÓDICO 15%	LEJIA
USOL-10	FAIRY.
USOL-16	AMBIENTADOR
DETERSOL BIOALCOHOL (SUELOS)	CATERDE
SPRING WC	DESENGRASANTE
D-CAL 48	SPOLVERO LIQUIDO
GERMATOL	SHOGEL-NACARADO

Tabla 13. Productos químicos

Dada la actividad desarrollada, una posible fuga o derrame de productos y/o sustancias químicas generalmente solo puede venir asociada a las instalaciones en servicio:

Riesgo	IP	IC	IR	Valoración
Fuga o derrame de productos y/o sustancias químicas	2	3	6	TRIVIAL

IP: Índice de Probabilidad / IC: Índice de Consecuencias / IR: Índice de Riesgo (IR = IP x IC)

Se puede afirmar que la prevención es la mejor arma que se puede disponer para hacer frente a este tipo de situaciones, por lo que deberemos establecer una buena política preventiva, de mantenimiento de instalaciones, revisiones periódicas y auditorías de seguridad.

***En cualquier caso, las actuaciones que se han de seguir dependerán principalmente del tipo de sustancia que intervenga por lo que la secuencia y las acciones a seguir serán determinadas por las correspondiente Fichas de Seguridad de las mismas.***

Se contempla la posibilidad de posibles mezclas accidentales entre sustancias que puedan reaccionar de forma exotérmica y/o generando sustancias peligrosas.

El caso más destacable de la mezcla de productos que contienen hipocloritos con productos ácidos que generan gases o vapores clorados que, al resultar más pesados que el aire, permanecerán inicialmente en la parte inferior del recinto.

En el documento 3 del presente Plan de Autoprotección, se indicará las actuaciones, riesgos y medidas preventivas que se deberán tener en cuenta cuando se produzca una fuga, derrame o incendio en los que se vean involucradas alguna de estas sustancias.

Con todo ello, se estima un riesgo de derrame es trivial, teniéndose que seguir adoptando las medidas preventivas según evaluación de riesgos del lugar de trabajo.

### 1.6.2.5 OTROS:

#### Amenaza de bomba

En instalaciones similares no tenemos constancia de haber recibido ninguna amenaza de bomba y la situación social existente en la zona donde se desarrolla la actividad no establece indicadores susceptibles de producir posibles situaciones de este tipo de emergencia.

<b>PLAN DE AUTOPROTECCIÓN</b>	
-------------------------------	---

No obstante, debido a la alta presencia de público, también se ha tenido en cuenta este factor en el desarrollo del presente plan de emergencias.

Se determina a nivel general teniendo en cuenta el resultado de la siguiente lista de chequeo:

Los avisos de bomba se realizan con el objetivo de alterar el normal funcionamiento de las actividades desarrolladas e interferir en los procesos de trabajo, a la vez que causar daños y las molestias consecuentes a trabajadores y personal de paso. En este caso se incluiría la posible detección de paquete, bultos,..., cuya procedencia, contenido, forma, peso o volumen resultan sospechosos, ante la posibilidad de ser susceptibles de provocar daños físicos y materiales a la empresa, a la vez que causar temores y tensiones psicológicas al personal.

En el caso de producirse un aviso de bomba se produce un ambiente de incertidumbre que lleva a una situación de emergencia que suele derivar en una evacuación general del establecimiento:

Riesgo	IP	IC	IR	Valoración
Aviso o amenaza de bomba	2	7	14	TOLERABLE

IP: Índice de Probabilidad / IC: Índice de Consecuencias / IR: Índice de Riesgo (IR = IP x IC)  
(Según metodología reflejada en el Anexo VII)

Es difícil predecir cuándo ocurrirá un aviso de bomba, pero se puede afirmar que el riesgo depende de las características de la actividad desarrollada y de la situación política y social del momento.

**Atentado terrorista**

Los atentados terroristas se realizan con el objetivo de causar daño, tanto material, como de bienes y equipos y por supuesto humano; se deben considerar también los efectos secundarios provocados en el atentado, tales como corte de comunicaciones, suministro eléctrico, escape de productos contaminantes o radiactivos a la atmósfera,...

Riesgo	IP	IC	IR	Valoración
Atentado terrorista	2	6	12	TOLERABLE

IP: Índice de Probabilidad / IC: Índice de Consecuencias / IR: Índice de Riesgo (IR = IP x IC)  
(Según metodología reflejada en el Anexo VII)

Es difícil predecir cuándo ocurrirá un siniestro de este tipo, pero se puede afirmar que el riesgo depende de las características de la actividad desarrollada y de la situación política y social del momento. Debe tenerse en cuenta la presencia en el entorno del establecimiento de edificios, emplazamientos o lugares emblemáticos que pudieran considerarse incluidos en una hipotética relación de potenciales objetivos de atentados terroristas.

**Fallo del suministro eléctrico**

Un fallo del suministro eléctrico puede dar lugar a una situación con consecuencias que pueden ser importantes desde dos puntos de vista:

- f Por la actividad desarrollada, ya que su interrupción puede suponer un riesgo, poniendo en peligro los equipos o instalaciones, así como al personal.
- f Por la situación de pánico ocasionada, que puede traer graves consecuencias durante las operaciones de evacuación ante la falta de energía eléctrica.

Por los datos disponibles, las actividades desarrolladas, las instalaciones en servicio, los procedimientos y procesos de trabajo,..., el índice de riesgo en este caso se considera:

<b>PLAN DE AUTOPROTECCIÓN</b>	
-------------------------------	---

Riesgo	IP	IC	IR	Valoración
Fallo en el suministro eléctrico	4	3	12	TOLERABLE

IP: Índice de Probabilidad / IC: Índice de Consecuencias / IR: Índice de Riesgo (IR = IP x IC)  
(Según metodología reflejada en el Anexo VII)

Se puede afirmar que la prevención es la mejor arma que se puede disponer para hacer frente a este tipo de situaciones, por lo que deberemos establecer una buena política preventiva, de mantenimiento de instalaciones, revisiones periódicas y auditorías de seguridad.

### Sucesos derivados de comportamientos antisociales

Las situaciones de este tipo (atracó, amenaza,...) pueden estar provocada de modo intencionado por determinados individuos de comportamientos antisociales y conductas agresivas. Este tipo de sucesos, además de los problemas directos causados al o a los afectados, puede llevar asociado una evacuación descontrolada del personal (sobretudo visitantes) que en el momento del suceso ocupan las instalaciones y locales.

Riesgo	IP	IC	IR	Valoración
Comportamientos antisociales	3	3	9	TOLERABLE

IP: Índice de Probabilidad / IC: Índice de Consecuencias / IR: Índice de Riesgo (IR = IP x IC)  
(Según metodología reflejada en el Anexo VII)

Es difícil predecir cuándo ocurrirá un comportamiento antisocial, e incluso el origen de la misma, pero sin embargo, sí que es fácil prevenir frente a este tipo de siniestros, contratando servicios de vigilancia o disponiendo de circuitos de vigilancia, extremando las precauciones cuando el personal se encuentre en zonas conflictivas,...

### Atrapamiento en ascensores

El atrapamiento en el interior de un ascensor puede venir originado por diversos factores; no obstante, sucede principalmente por un corte o fallo en el suministro de energía eléctrica, por una sobrecarga del ascensor o bien por un fallo o avería en los mecanismos de funcionamiento del mismo.

Esta situación suele llevar aparejada una sensación de agobio o incluso, en función de las características personales de los atrapados, hasta de pánico.

Riesgo	IP	IC	IR	Valoración
Atrapamiento en ascensores	5	2	10	TOLERABLE

IP: Índice de Probabilidad / IC: Índice de Consecuencias / IR: Índice de Riesgo (IR = IP x IC)  
(Según metodología reflejada en el Anexo VII)

Se puede afirmar que la prevención es la mejor arma que se puede disponer para hacer frente a este tipo de situaciones, por lo que deberemos establecer una buena política preventiva, de mantenimiento de instalaciones, revisiones periódicas y auditorías de seguridad.

Zonas de riesgo a tener en cuenta:

RECINTO	ZONA	PRINCIPALES RIESGOS	OBSERVACIONES
Sala Polivalente	Planta baja, ZONA NAVE	Evacuación	usuarios externos

Riesgo interno	Nivel de Riesgo
Incendio	Tolerable
Explosión	Tolerable
Derrame de producto químico	Trivial
Amenaza de bomba	Tolerable
Atentado terrorista	Tolerable
Fallo suministro eléctrico	Tolerable
Sucesos derivados de comportamientos antisociales	Tolerable
Atrapamiento ascensores	Tolerable

Tabla 14. Valoración riesgo interno

**1.6.3 INVENTARIO Y EVALUACIÓN DEL RIESGO LABORAL (REFERENCIA LIMITADA A LOS RIESGOS QUE PUEDEN ORIGINAR EMERGENCIAS).**

El riesgo de accidente laboral no se puede descartar en ninguna actividad laboral, por lo que también se tiene en cuenta en el presente plan de actuación.

Es difícil determinar en su conjunto el riesgo motivado por las actividades desarrolladas en la empresa; no obstante, basándonos en datos estadísticos y en la naturaleza de las consecuencias de los accidentes, podemos aproximadamente y en conjunto evaluar la situación preventiva.

Se detallan a continuación alguno de los riesgos identificados en las instalaciones que pueden originar un accidente laboral así como la valoración del mismo.

Esta relación de riesgos, contempla toda la actividad del centro y se encuentran detallados en la evaluación de riesgos laborales de la empresa, donde se establecen medidas técnicas y medidas organizativas y formativas para minimizar e incluso eliminar dichos riesgos. Se deben adoptar las medidas preventivas propuestas en dicha Evaluación de Riesgos Laborales, extremando las precauciones especialmente durante la realización de las actividades de mayor riesgo.

Dada la actividad de la empresa los riesgos más previsibles serían:

- Golpes contra estructuras y objetos (mobiliario, estanterías, etc.)
- Cortes, punzamientos y abrasiones, principalmente en manos
- Atropellos y golpes contra equipos móviles, vehículos, etc.
- Contactos eléctricos directos e indirectos
- Golpes por caída de objetos almacenados y/o transportados.
- Caídas al mismo nivel por resbalones ó tropezos, a distinto nivel en accesos elevados con escaleras de manos.
- Etc.

Se trata de un listado indicativo, no exhaustivo. El centro de trabajo debe disponer de una Evaluación de Riesgos y planificación de acciones preventivas que contemple los aspectos de seguridad, higiene, ergonomía y, psicología aplicada, donde quedarán indicados los factores de riesgos asociados tanto a las instalaciones como a los puestos de trabajo.

Con objeto de minimizar las consecuencias provocadas por un accidente puestos de manifiesto en cualquiera de las dependencias del establecimiento, es fundamental asegurar una respuesta rápida en los instantes inmediatamente posteriores a su aparición.

Riesgo	IP	IC	IR	Valoración
Accidente de trabajo o emergencia médica	4	3	12	TOLERABLE

IP: Índice de Probabilidad / IC: Índice de Consecuencias / IR: Índice de Riesgo (IR = IP x IC)

El R.D. 171/2004 de Coordinación de Actividades Empresariales, obliga al titular de la instalación a coordinar la actividad preventiva con las empresas concurrentes en el centro de trabajo, con el fin de garantizar la seguridad de los ocupantes.

**1.6.4 INVENTARIO Y EVALUACIÓN DE RIESGO EXTERNO.**

De acuerdo al Mapa de protección civil de Catalunya, y teniendo en cuenta la ubicación de las instalaciones se establece la valoración de riesgos contemplados en los planes especiales de emergencia, teniendo en cuenta la posibilidad del tipo de emergencia dada la ubicación y alrededores de la actividad.

	Riesgo	Valoración
Riesgos naturales	Incendio Forestal	Riesgo Bajo
	Inundaciones	Riesgo Bajo
	Nevadas	Riesgo Bajo
	Seísmos	Riesgo Tolerable
	Fuertes Vientos	Riesgo Bajo
	Ola de calor	Riesgo Bajo
Riesgos en el transporte	Emergencias aeronáuticas	Riesgo Bajo
	Emergencias ferroviarias	Riesgo Bajo
Riesgos tecnológicos	Accidente en el transporte de mercancías peligrosas en carretera y autopistas próximas	Riesgo Bajo
Riesgos tecnológicos	Accidentes químicos	Riesgo Bajo
Riesgos tecnológicos	Riesgo radiológico	Riesgo Bajo
Riesgos tecnológicos	Riesgo oleoducto y gasoducto	Riesgo Bajo
Riesgos Tecnológicos	Riesgo de contaminación atmosférica	Riesgo Bajo

Tabla 15. Valoración riesgo externo





considera un riesgo bajo (trivial) en las instalaciones.

- De acuerdo con el Plan especial de emergencias del sector químico de Catalunya (PLASEQCAT), Barcelona está obligado a realizar el plan de emergencias. Si bien, las instalaciones de la CNMC no se encuentran dentro de la zona de alerta e intervención de las diferentes industrias afectadas por la normativa SEVESO de nivel alto, por lo que el nivel de afectación de accidentes químicos es Bajo (trivial).
- Respecto al riesgo radiológico, teniendo en cuenta el listado de entidades que disponen de instalaciones radiactivas según el RADCAT en el municipio de Barcelona, tiene un total de 63 instalaciones radiactivas, 48 de 1ª categoría y 15 de 3ª categoría, la CNMC no se encuentra en las proximidades de ninguna de ellas, por lo que se considera que el nivel de afectación por accidente radiológico es bajo (trivial).
- Si bien el municipio de Barcelona presenta oleoducto y gasoducto, la CNMC no se encuentra en las proximidades de ninguna de ellas, por lo que se considera que el nivel de afectación por accidente de oleoducto o gasoducto es bajo (trivial).
- Respeto a los riesgos propios de la ciudad de Barcelona, cabe indicar que se encuentra en el de contaminación atmosférica debido a la vulnerabilidad de la ciudad generada por el elevado número de vehículos que circulan por la misma así como de las emisiones de las empresas y actividades ubicadas en la propia ciudad y su entorno. La afectación a la actividad se considera baja ya que el edificio cuenta con cerramientos adecuados.
- Respeto al riesgo de transporte por ferrocarril, cabe indicar que la estación más próxima a la CNMC así como el paso de vías en las inmediaciones se halla a una distancia de 268 metros lineales hasta la parada de Glorias (vía de tren subterránea)

\*webgrafía: <https://www.tutiempo.net/clima/ws-81810.html>



### 1.6.5 Evaluación de las condiciones de evacuación.

El número de trabajadores presentes en la instalación, tanto propio como externo, en la que alguno de éstos puede tener dificultades de movilidad, hace fundamental disponer de unas correctas condiciones de evacuación tanto horizontal como vertical.

#### Vías de evacuación horizontales

Las vías horizontales de evacuación están compuestas por los pasillos y vestíbulos existentes en las distintas plantas que conforman las instalaciones. En general, las características de los mismos cumplen con las condiciones de evacuación establecidas en la normativa vigente y no se observan obstrucciones de los mismos permaneciendo libres de obstáculos y puertas de paso practicables.

#### Vías de evacuación verticales

Las vías de evacuación verticales, están constituidas por las escaleras existentes en el centro y que se relacionan en la tabla siguiente. Los recorridos de evacuación se realizan en sentido descendente o ascendente, según la finalización del mismo.

Los elementos de evacuación se dimensionan bajo los siguientes criterios.

1. Puertas y pasos:  $A \geq P/200 \geq 0,8\text{m}$
2. Pasillos y Rampas:  $A \geq P/200 \geq 1\text{m}$   
Siendo A: Ancho del elemento en metros y P: Número de personas que evacuarán por el elemento.
3. Escaleras protegidas y especialmente protegidas: la capacidad de cada una de ellas se obtiene de la tabla del SI3-CTE.



## PLAN DE AUTOPROTECCIÓN



Si se realiza la hipótesis de bloqueo se obtienen los siguientes resultados:

	E1 (Personas)	E2 (Personas)
P10	33	33
P9	10	10
P8	45	45
P7	48	48
P6	100	50
P5	40	40
P4	42	42
P3	35	35
P2	21	21
P1	0	0
<b>TOTAL</b>	<b>374</b>	<b>324</b>
<b>ANCHO (m)</b>	<b>1,2</b>	<b>1,2</b>
<b>CAPACIDAD</b>	<b>602</b>	<b>602</b>

La ocupación real del edificio son 222 Personas, en el caso de bloqueo, ambas escaleras garantizarían la evacuación del conjunto de personas que pudieran hallarse en el interior del edificio.







**PLAN DE AUTOPROTECCIÓN**Dimensionado de Puertas.

El ancho de las puertas queda justificado en la siguiente tabla:

	Ocupación teórica (personas)	Ancho Necesario (m)	Ancho real (m)	Ancho real HB(m)
Planta 10	65	0,8	3,6	1,8
Planta 9	21	0,8	3,6	1,8
Planta 8	91	0,8	3,6	1,8
Planta 7	96	0,8	3,6	1,8
Planta 6	101	0,8	3,6	1,8
Planta 5	80	0,8	3,6	1,8
Planta 4	84	0,8	3,6	1,8
Planta 3	70	0,8	3,6	1,8
Planta 2	167	0,8	3,6	1,8
Planta 1	154	0,8	3,6	1,8
Planta S-3	87	0,8	1,6	0,8
Planta S-2	106	0,8	1,6	0,8
Planta S-1	94	0,8	1,6	0,8

La ocupación de planta baja así como el ancho de puerta queda detallado a continuación:

## TORRE:

- Ocupación real total = 222 personas
- Escaleras que desembarcan. Escalera 2 = 192 personas
- Ocupación teórica total = 413 personas
- Ancho de puerta necesario = 2 metros
- Ancho de puerta disponible = 4,8 metros
- Ancho disponible con Hipótesis de bloqueo = 2,4 metros

## NAVE:

- Personas que provienen de la sala de reuniones = 45 personas
- Personas que provienen del auditorio = 81 personas
- Zona común = 175 personas
- Total: 334 personas
- Ancho de puerta necesario = 1,6 metros
- Ancho de puerta disponible = 3 metros
- Ancho disponible con Hipótesis de bloqueo = 2 metros

**Recorrido de evacuación:**

El recorrido de evacuación, desde todo el origen de evacuación hasta una salida es de 50m en todos los casos cuando se dispone de dos salidas. El recorrido desde el origen de evacuación hasta un punto desde el que partan dos recorridos alternativos de evacuación será inferior o igual a 25m.

El recorrido de evacuación del aparcamiento desde todo origen de evacuación hasta una alternativa de evacuación no es inferior a 35 metros.

En el caso de disponer de salida de evacuación, el recorrido desde todo origen de evacuación hasta una salida será igual ó inferior a 25m.

(Datos recogidos en la memoria descriptiva de las instalaciones realizada por pgi engineers). **En general las condiciones de evacuación se consideran Aceptables**

Salidas de Emergencia

El edificio presenta varias salidas de emergencia alternativas para ser utilizadas en caso de evacuación.

Se dispone de puertas de uso exclusivo en caso de emergencia de acceso directo al exterior de las instalaciones, tanto en la torre como en la nave.

Se identifican a continuación para cada zona de trabajo las salidas de emergencia disponibles, se contemplan como salidas de emergencia.

**1.6.6 EVALUACIÓN DE LAS CONDICIONES DE CONFINAMIENTO.**

No existe ningún recinto específico para realizar el confinamiento, no obstante, en caso de que fuera necesario llevar a cabo un confinamiento de los ocupantes de la instalación, el edificio permitiría albergar a todos los ocupantes. Las propias plantas de uso administrativo se pueden considerar espacios de confinamiento y en caso de ocupación del auditorio ó de la sala Can Tiana se considerarán espacio de confinamiento.

Se deberán mantener ventanas cerradas, las puertas de acceso principal se pueden mantener cerradas accionando el paro de la puerta giratoria, la instalación de climatización y ventilación puede desconectarse temporalmente para evitar la entrada forzada de aire desde el exterior.

**Las condiciones de confinamiento se pueden considerar Aceptables.**

**1.6.7 DIAGRAMA DE PERSONAS POR ZONAS.**

La distribución de usuarios y personal laboral a lo largo del día, es variable.  
La información queda recogida en el punto 1.5. Ocupación de este documento.

**1.6.8 ELEMENTOS VULNERABLES**

Elementos vulnerables internos:

Se valora a todo el edificio como elemento vulnerable según sus propias características principalmente la planta baja, en la zona de la nave donde se sitúa la Sala Polivalente por las características de evacuación de la misma.

Se puede considerar elementos vulnerables del entorno aquellas instalaciones próximas a la CNMC, que puedan verse afectadas en el caso de emergencia en las instalaciones:

Elementos vulnerables externos:

EMPRESA	DIRECCIÓN	TELÉFONO
Hotel SB Hotel	Badajoz 148-154	935011400
Ogilvy & Mather	Bolivia 68-70	934955555
Edificio en Obras (futura promoción de 105 viviendas con servicios para la gente de la 3º edad, un casal para la 3º edad y dos locales para Cap y Centro de Salud mental)	Bolivia 45	
IL3 Institut de Formació Continua	Ciutat de Granada, 131	934 03 96 96
Iglesia evangelista Alcance Victoria Barcelona	Bolivia 52	615 25 57 50

Tabla 17. Elementos vulnerables externos



	<b>PLAN DE AUTOPROTECCIÓN</b>	
--	-------------------------------	---

Plano ACT-15	Planta 9	
Plano ACT-16	Planta 10	
Plano ACT-17	Planta 11	

**1.7.4 IDENTIFICACIÓN DEL CONTROL (LLAVE DE PASO) DE LOS SUMINISTROS BÁSICOS (AGUA, GAS, ELECTRICIDAD).**

Se incluyen los planos de la localización de los suministros básicos en el anexo 3

Número de plano	Plano	Observaciones
Plano ACT-04b	Planta -1 (b)	Identificación del control (llaves de paso) de los suministros básicos : electricidad
Plano ACT-05b	Planta baja (Ab)	Identificación del control (llaves de paso) de los suministros básicos : agua





## 2.1 MEDIOS MATERIALES DISPONIBLES.

En este capítulo se hace un inventario y descripción de los medios técnicos y materiales de los que dispone el establecimiento, para controlar los riesgos detectados, hacer frente a las situaciones de emergencia y facilitar la intervención de los Servicios Externos de Emergencias.

MEDIOS TÉCNICOS Y/O MATERIALES	PLANTA / ZONA	OBSERVACIONES
<b>Sistemas automáticos de detección y alarma de incendio</b>	Todo el edificio	Está compuesta por los siguientes elementos: <i>f</i> Central de detección y alarma, situada en el Centro de Control de planta baja, junto a la entrada principal. <i>f</i> Detectores de incendios, distribuidos por todas las dependencias del establecimiento. <i>f</i> Detectores de Monóxido de carbono situados en las plantas del aparcamiento.
<b>Sistema manual de alarma de incendios</b>	Todo el edificio	Instalación de pulsadores manuales de alarma, conectada a la central de detección y alarma, que permite la activación manual de la alarma en el edificio.
<b>Sistemas de comunicación de alarma</b>	Todo el edificio	Dispositivos de alarma acústica, conectados a la central de alarma, para transmitir la alarma a los ocupantes del edificio.
<b>Sistema de abastecimiento de agua contra incendios</b>	Planta -3	Se dispone de sistema de abastecimiento de agua que provee a los sistemas de protección contra incendios que consta de un equipo de presión y un depósito de agua, ambos exclusivos para protección contra incendios.
<b>Sistemas de bocas de incendio equipadas</b>	Todo el edificio	Red de Bocas de Incendio Equipadas (BIE), de Ø 25 mm y manguera rígida.
<b>Extintores de incendio</b>	Todo el edificio	Extintores manuales de incendio de eficacia mínima 21A 113B cubriendo toda la superficie de las diferentes plantas; en las zonas con riesgo de fuegos en presencia de tensión eléctrica se dispone de extintores de CO <sub>2</sub> .
<b>Instalaciones fijas de extinción</b>	Instalaciones de extinción automática en las siguientes dependencias:	Instalación de rociadores automáticos de agua en todas las plantas.
		Instalación de extinción automática mediante gas IG-541 en el recinto de instalación informática ("rack") en planta baja.
<b>Instalación de alumbrado de emergencia</b>	Todo el edificio	Sistema de alumbrado de emergencia que, en caso de fallo del suministro del alumbrado normal, proporciona la iluminación necesaria que permita la visión de las señales indicativas salidas y la situación de los equipos y medios de protección existentes.
<b>Señalización de instalaciones manuales de PCI</b>	Todo el edificio	Medios de protección contra incendios de utilización manual (extintores, bocas de incendio, pulsadores manuales de alarma y dispositivos de disparo de sistemas de extinción) están señalizados conforme a lo dispuesto en el Real Decreto 485/1997.
<b>Señalización de emergencia y evacuación</b>	Todo el edificio	Vías y salidas específicas de evacuación señalizadas conforme a lo establecido en el Real Decreto 485/1997 y complementadas con planos de evacuación.





### Resistencia y estabilidad al fuego

La resistencia y estabilidad al fuego de los elementos del edificio quedan detalladas en la siguiente tabla.

USO DE SECTOR	ESTABILIDAD AL FUEGO DE LOS ELEMENTOS PORTANTES	RESISTENCIA AL FUEGO RESPECTO A OTROS SECTORES
Aparcamiento bajo rasante	R-120	EI-120/REI-120
Oficinas sobre rasante	R-120	EI-120/REI-120
Locales de pública concurrencia (zona nave) (1)	R-90	EI-90/REI-90

- (1) La nave dispone de pilares existentes de fundición, que se han resuelto mediante pintura intumescente de 2500 micras. Además de la zona de la nave así como el resto del edificio dispone de un sistema de rociadores. Los elementos estructurales de nueva construcción cumplen el requisito de R-90.

### Reacción al fuego:

La reacción al fuego de los revestimientos será:

SITUACIÓN DEL ELEMENTO	REVESTIMIENTO (1)	
	PAREDES Y TECHOS	PAVIMENTO
Zonas ocupables y zonas de circulación no protegidas	C-s1,d0	E <sub>FL</sub>
Aparcamiento	A2-s1, d0	A2 <sub>FL</sub> -s1
Pasillos y escaleras protegidos	B-s1,d0	C <sub>FL</sub> -s1
Recintos de riesgo especial	B-s1,d0	B <sub>FL</sub> -s1

- (1) Siempre que superen el 5% de las superficies totales del conjunto de paredes, del conjunto de los techos o suelos del recinto considerado.

Los materiales de revestimiento de la fachada exterior y el de la interior serán de B-s3, d0

(Datos obtenidos de la memoria descriptiva de las instalaciones realizada por pgi engineering).

## 2.1.2 INSTALACIONES DE DETECCIÓN

### 2.1.2.1 DE INCENDIOS:

Existe un sistema de detección, con el fin de señalar, en el menor tiempo posible y sin la intervención humana, el comienzo de un incendio con el fin de poner en marcha las medidas adecuadas para combatirlo. Esta instalación viene configurada por una centralita que se encuentra situada en la planta baja, en una sala de control, junto a la zona de recepción, controlada las 24h por el personal de seguridad.

Los detectores de incendio, son de tipo fotoeléctricos o térmicos según la zona donde se sitúen.

















El sistema se ha diseñado para que cuando la central de incendios detecte fuego se interrumpa la alimentación eléctrica a los ventiladores impulsión de los climatizadores y sólo funcione la extracción para una mejor evacuación de los humos. Solamente será posible cuando el fuego no afecte directamente a la zona por donde se extrae el aire.

Datos extraídos de la memoria descriptiva realizada por pgi ingeniería.

### **2.1.5 EQUIPAMIENTO PARA LA LUCHA CONTRA SINIESTROS**

Grupos electrógenos:

Existirá un suministro de socorro constituido por dos grupos electrógenos para dar servicio a los circuitos considerados prioritarios del global de la instalación eléctrica. Existe una conmutación de potencia entre la red y grupo electrógeno que en el caso de fallo del suministro de red se conectaría el grupo electrógeno.

Un grupo será el encargado de suministrar a los equipos de emergencia de servicios comunes (ascensores, extractores parking, pozos de bombeo, etc.) y para una 1/3 parte del alumbrado de oficinas, y el otro está previsto para la conexión futura de los puntos de trabajo de las oficinas.

Un grupo es 250 Kva y otro de 300 Kva, insonorizados. El grupo incluye protecciones de los elementos móviles (correas, ventilador, etc.) y elementos muy calientes (colector de escape, etc.) cumpliendo con las directivas de la Unión Europea de seguridad de máquinas 89/392/CEE, baja tensión 73/23/CEE y compatibilidad electromagnética 89/336/CEE.

Se instalarán cuadros de conmutación automático en cada CGDE.

La entrada en funcionamiento del grupo se producirá de manera automática por cualquier anomalía en el suministro de red por falta de caída de tensión, fallo de una fase en las líneas eléctricas o desequilibrio de tensión entre fases.

El grupo electrógeno habrá de quedar dispuesto para parar automáticamente el generador diésel al reanudarse el suministro de red.

Existirá una toma de tierra independiente del resto del edificio para los grupos electrógenos. El grupo incorporará de fábrica la conexión de la carcasa del alternador a la bancada del grupo de manera que la masa completa esté al mismo potencial.

Instalación SAI:

Se ha partido de un SAI (no subministrado) de 300 Kva, con un Cuadro general de SAI (bypass con el 2º cuadro general de distribución de emergencia) y unos cuadros de SAI repartidos por el edificio.

Complementaria a esta fuente secundaria de electricidad, para asegurar la iluminación de los recorridos de evacuación, salidas de emergencia, locales con ocupación y recintos que albergan instalaciones de protección contra incendios y de instalaciones esenciales se ha instalado una red de luminarias de emergencia con batería propia y autonomía mínima de 1h.

Servicios sanitarios.

Se dispone de una sala de primeros auxilios donde poder realizar primeros auxilios y pequeñas curas por parte del personal.

Desfibrilador

Se dispone de dos desfibriladores situados en la planta baja y en la planta 5.

### 2.1.6 SEÑALIZACIÓN DE EMERGENCIAS

Todos los elementos de incendio, así como las salidas, disponen de los correspondientes carteles de señalización según marca la Norma UNE 23.033.

#### Alumbrado de emergencia

Se dispone de alumbrado de emergencia en:

- Todos los recorridos de evacuación hasta el espacio exterior o hasta las zonas de refugio.
- Los locales con equipos generales de las instalaciones de protección contraincendios y los de riesgo especial.
- Los aparcamientos
- Los baños
- Los locales en los que se ubiquen los cuadros de distribución.
- Los itinerarios accesibles.

En cada una de las zonas se disponen de la instalación de alumbrado capaz de ofrecer una luminancia mínima de 20 lux en zonas exteriores y 100 lux en las zonas interiores, exceptuando los aparcamientos interiores donde será de 50 lux medida a nivel del suelo.

La situación del alumbrado es la siguiente:

- En todas las puertas existentes en los recorridos de evacuación.
- En las escaleras para que cada uno de los tramos reciba la iluminación directa y en los cambios de nivel y de dirección de cada recorrido de evacuación.

La instalación es fija y está prevista de fuente propia de energía, entrando en funcionamiento al producirse un fallo de la alimentación de la instalación del alumbrado normado (descenso de la tensión de alimentación por debajo del 70% del valor nominal).

El alumbrado de emergencia en las vías de evacuación alcanzará en menos de 5 seg el 50% del nivel de iluminación y en 60 seg el 100%.

En las vías de evacuación, con una anchura que no exceda de 2m, la luminancia horizontal en el pavimento será de al menos de 1lux eje central y 0.5 lux en la banda central que comprende la mitad de la anchura de la vía.

La iluminación horizontal por los puntos por donde se sitúen los equipos de seguridad, instalaciones de protección contra incendios de utilización manual y los cuadros de distribución, es de 5 lux como mínimo.

### 2.1.7. SISTEMAS INTERNOS DE AVISO

Los sistemas de comunicación internos existentes en el edificio son:

- a) De comunicación:
  - Teléfono fijo interior y exterior (centralita)
  - Teléfono móvil
  - Sirena de alarma
  - Megafonía
  - Walkies: 3 del equipo de seguridad, 2 del equipo de mantenimiento.
  
- b) De transmisión de alarmas:
  - Sirena de alarma
  - Megafonía,



## 2.2 MEDIOS HUMANOS DISPONIBLES.

El establecimiento dispone de Equipos de Actuación en Emergencias, que son el conjunto de personas especialmente entrenadas para la prevención y actuación en situaciones de emergencia dentro del ámbito del mismo. Su misión fundamental es adoptar todas las precauciones útiles para impedir que se encuentren reunidos todos los condicionantes que puedan originar una situación de este tipo.

La persona responsable de la implantación debe realizar una selección entre el personal del establecimiento con el fin de asegurar, en la medida de lo posible, el control de la situación de emergencia; para ello, esta selección debe realizarse atendiendo a criterios de disponibilidad, aptitudes personales, preparación y cantidad.

Según los criterios establecidos en el Decreto 30/2015, el personal al servicio de las actividades desarrolladas en el establecimiento tendrá que participar, en la medida de sus capacidades, en el Plan de Autoprotección y asumir las funciones que les sean asignadas en dicho Plan, con el objetivo de conseguir la implantación satisfactoria del mismo.

Además, es importante tener presente la responsabilidad de todo trabajador de informar a su superior jerárquico directo, y a los trabajadores designados para realizar actividades de protección y de prevención o, en su caso, al servicio de prevención, acerca de cualquier situación que, a su juicio, entrañe, por motivos razonables, un riesgo para la seguridad y salud de los trabajadores (Artículo 29 de la Ley 31/1995 de Prevención de Riesgos Laborales).

El número de personas que componen los Equipos de Actuación en Emergencias, habilitados por el titular de la actividad, deben ser los adecuados para atender de inmediato una posible emergencia durante el periodo de actividad y para garantizar que quedan cubiertas las siguientes secuencias de actuación:

- 1º. Dar el aviso a los Servicios de Ayuda Exterior.
- 2º. Dar la alarma a los afectados y proceder a la evacuación del establecimiento.
- 3º. Realizar una intervención básica así como la recepción de los Servicios de Ayuda Exterior y progresivamente, en función de las disponibilidades y preparación del personal, ir incrementando las actuaciones para el control total de la emergencia.

**Hay que cubrir, lógicamente con personal al efecto, las secuencias anteriores y preferentemente en el orden señalado.**

**No obstante, el personal que vaya a resolver la emergencia debe tener el suficiente sentido común y la necesaria capacidad decisoria para alterar el orden, si con ello la eficacia de la resolución de la emergencia y los riesgos a las personas y cosas salen favorecidos.**

En función de la actividad del establecimiento, del nivel de riesgo de incendio de las emergencias posibles y de la disponibilidad de medios humanos, los Equipos de Actuación en Emergencias que se han establecido en este centro de trabajo son los que se reflejan a continuación:

**PLAN DE AUTOPROTECCIÓN**



ID	CARGO DEL EQUIPO DE EMERGENCIA	EQUIPO	NOMBRE Y APELLIDOS	ORGANIZACIÓN A LA QUE PERTENECEN LOS MIEMBROS	TELÉFONO	PLANTA QUE OCUPA	PLANTA PREFERENTE DONDE INTERVIENE	OBSERVACIONES
1	Centro de control y comunicaciones	Centro de Control	Seguridad 1 y 2	EMPRESA EXTERNA CONTRATADA POR LA CNMC	936036100	0	-	
2	Jefe de Emergencia	Jefes de Emergencia	María Isabel Martínez Jensen	CNMC	936036229	-	-	
3	Suplente Jefe de Emergencia	Jefes de Emergencia	Elena Vallés Royo	CNMC	936036130	7	-	
4	Jefe de Intervención*	Jefes de Intervención	Manel Trias Vives	CNMC	936036265	7	-	
5	Suplente Jefe de Intervención*	Jefes de Intervención	Carlos Fernandez Antunez	CNMC	936036178	7	-	
6	Jefe del equipo de Evacuación y Confinamiento*	Jefes del equipo de Evacuación y Confinamiento	Manel Trias Vives	CNMC	936036265	7	-	
7	Suplente del equipo de Evacuación y Confinamiento*	Jefes del equipo de Evacuación y Confinamiento	Carlos Fernandez Antunez	CNMC	936036178	7	-	
8	Equipo de primera intervención	Equipo de primera intervención	Ordenanza 1	EMPRESA EXTERNA CONTRATADA POR LA CNMC		Baja	Plantas de parking	
9	Equipo de primera intervención	Equipo de primera intervención	Ordenanza 2	EMPRESA EXTERNA CONTRATADA POR LA CNMC		Baja	Plantas de parking	
10	Equipo de primera intervención	Equipo de primera intervención	Angel Boluda Rodrigo	CNMC	936036260	0	0 y 1	
11	Equipo de primera intervención	Equipo de primera intervención	Ordenanza 3	EMPRESA EXTERNA CONTRATADA POR LA CNMC		0	0 y 1	
12	Equipo de primera intervención	Equipo de primera intervención	Neus de Campos	CASA ASIA	933680343	2	2	
13	Equipo de primera intervención	Equipo de primera intervención	Cristian Moreno	CASA ASIA	619541074	2	2	
14	Equipo de primera intervención	Equipo de primera intervención	María González Bosch	AGENCIA EFE	620123246	3	3	



**PLAN DE AUTOPROTECCIÓN**



15	Equipo de primera intervención	Equipo de primera intervención	Esteban Contreras Jaén	AGENCIA EFE	619541074	3	3	
16	Equipo de primera intervención	Equipo de primera intervención	Berta del Olivo Ferreiro	CNMC	936036144	10	5,6,7,8, 9 y 10	
17	Equipo de primera intervención	Equipo de primera intervención	María Pilar Sánchez Marco	CNMC	936036138	5	5,6,7,8, 9 y 10	
18	Equipo de primera intervención	Equipo de primera intervención	Victor Dubra Bello	CNMC	936036299	7	5,6,7,8, 9 y 10	
19	Equipo de primera intervención	Equipo de primera intervención	Begoña García Mariñoso	CNMC	936036313	6	5,6,7,8, 9 y 10	
20	Equipo de primera intervención	Equipo de primera intervención	Mantenimiento 2	EMPRESA EXTERNA CONTRATADA POR LA CNMC			11	Plantas 4 y 11 vacías y se prohíbe su acceso. El centro de control avisa a mantenimiento si hubiera alguna empresa externa que este en estas plantas prestando un servicio.
21	Equipo de segunda intervención	Equipo de segunda intervención	Mantenimiento 1	EMPRESA EXTERNA CONTRATADA POR LA CNMC		0	Todas las plantas	
22	Equipo de segunda intervención	Equipo de segunda intervención	José Rofes Fernández	CNMC	936036133	5	Todas las plantas	
23	Equipo de segunda intervención	Equipo de segunda intervención	Yolanda Romero Ramírez	CNMC	936036234	5	Todas las plantas	
24	Equipo de segunda intervención	Equipo de segunda intervención	Mantenimiento 3	EMPRESA EXTERNA CONTRATADA POR LA CNMC		11	Todas las plantas	
25	Equipo de evacuación y confinamiento	Equipo de evacuación y confinamiento	Ordenanza 1	EMPRESA EXTERNA CONTRATADA POR LA CNMC		0	Plantas de parking	
26	Equipo de evacuación y confinamiento	Equipo de evacuación y confinamiento	Ordenanza 2	EMPRESA EXTERNA CONTRATADA POR LA CNMC		1	Plantas de parking	

FIRMADO DIGITALMENTE - FIRMADO DIGITALMENTE - FIRMADO DIGITALMENTE - FIRMADO DIGITALMENTE - FIRMADO DIGITALMENTE

FIRMADO DIGITALMENTE - FIRMADO DIGITALMENTE - FIRMADO DIGITALMENTE - FIRMADO DIGITALMENTE

**PLAN DE AUTOPROTECCIÓN**



27	Equipo de evacuación y confinamiento	Equipo de evacuación y confinamiento	Angel Boluda Rodrigo	CNMC	Vacante	Vacante	0 y 1	
28	Equipo de evacuación y confinamiento	Equipo de evacuación y confinamiento	Ordenanza 3	EMPRESA EXTERNA CONTRATADA POR LA CNMC	Vacante	Vacante	0 y 1	
29	Equipo de evacuación y confinamiento	Equipo de evacuación y confinamiento	Neus de Campos	CASA ASIA	933680343	2	2	
30	Equipo de evacuación y confinamiento	Equipo de evacuación y confinamiento	Cristian Moreno	CASA ASIA	619541074	2	2	
31	Equipo de evacuación y confinamiento	Equipo de evacuación y confinamiento	María González Bosch	AGENCIA EFE	620123246	3	3	
32	Equipo de evacuación y confinamiento	Equipo de evacuación y confinamiento	Esteban Contreras Jaén	AGENCIA EFE	619541074	3	3	
33	Equipo de evacuación y confinamiento	Equipo de evacuación y confinamiento	Anna Macías Balart	CNMC	936036272	10	9 y 10	
34	Equipo de evacuación y confinamiento	Equipo de evacuación y confinamiento	Sònia Peixó Canales	CNMC	936036210	5	4 y 5	
35	Equipo de evacuación y confinamiento	Equipo de evacuación y confinamiento	Antoni Molla Grabulosa	CNMC	936036216	6	6 y 7	
36	Equipo de evacuación y confinamiento	Equipo de evacuación y confinamiento	Pere Soler Matutes	CNMC	936036139	7	6 y 7	
37	Equipo de evacuación y confinamiento	Equipo de evacuación y confinamiento	Francisca Rodríguez Fernández	CNMC	936036188	5	4 y 5	
38	Equipo de evacuación y confinamiento	Equipo de evacuación y confinamiento	Celia Suarez Fumero	CNMC	936036204	8	8	
39	Equipo de evacuación y confinamiento	Equipo de evacuación y confinamiento	Mantenimiento	EMPRESA EXTERNA CONTRATADA POR LA CNMC			4,11	Plantas 4 y 11 vacías y se prohíbe su acceso. El centro de control avisa a mantenimiento si hubiera alguna empresa externa que este en estas plantas prestando un servicio







Situación 2: En horario NO laboral, de lunes a viernes de 17:00 a 8:00 y sábados y domingos.

Posibilidad de presencia de alguna persona interna en las instalaciones, personal externo puede haber hasta las 21 personal de limpieza (ver punto 1.5). Presencia de Vigilantes de seguridad

En este horario los vigilantes se limitarán a verificar la emergencia, llamada al servicio público de emergencias y dar aviso de evacuación en caso de todavía haber presencia de empresa de limpieza o personal interno.

Equipo	Planta/Área	Número de personas
<input type="checkbox"/> Jefe de Emergencia (J.E)	Todo el centro	f 1 persona (vigilante de seguridad)
<input type="checkbox"/> equipo de evacuación y confinamiento	Todo el centro	f personal de limpieza presente
<input type="checkbox"/> Centro de Control, alarma y comunicaciones	Todo el centro	f 1 persona (Vigilante de seguridad)

Situación 3: Celebración de actos en el auditorio.

Equipo	Planta/Área	Número de personas
<input type="checkbox"/> Jefe de Emergencia (J.E)	Todo el centro	f 1 persona más suplente
<input type="checkbox"/> Jefe de Intervención (J.I)	Todo el centro	f 1 persona más suplente
<input type="checkbox"/> Centro de Control, alarma y comunicaciones	Todo el centro	f 2 persona (Vigilante de seguridad)
<input type="checkbox"/> Personal organizador del evento	Todo el centro	f 2 persona mínimo

Además del personal designado para actuaciones en emergencias, puede ser que haya otras personas en el establecimiento que, no estando directamente implicadas en la actuación, tendrán que seguir una serie de consignas en caso de emergencia.

Las funciones establecidas pueden ser asumidas por otros miembros de los Equipos de Emergencia en caso de necesidad, así como la suplencia del Orden de Mando, siempre bajo las directrices del máximo responsable.

Desde la Dirección se promocionará la participación activa de todos los trabajadores en el desarrollo de las actuaciones preventivas dirigidas a la propia seguridad del trabajador y a la colectiva mediante el desarrollo de:

- **Programas formativos** en los que se incluyan temas preventivos y, en particular, sobre incendios.
- Elaboración de **trípticos, manuales de prevención contra incendios, carteles informativos**,...
- ...

De forma particular, los miembros de los Equipos de Actuación en Emergencias deberán recibir formación específica adecuada a las funciones a realizar.











<b>PLAN DE AUTOPROTECCIÓN</b>	
-------------------------------	---

## 2.4 PLANOS.

Por motivos de operatividad y simplicidad, la documentación gráfica requerida por el Decreto 30/2015 se ha recopilado en un único apartado, Anexo III: Planos, facilitando así las labores de consulta.

### 2.4.1 Sectorización.

Ver anexo III

Número de plano	Plano	Descripción
Plano ACT-02a	Planta -3	Sector aparcamiento
Plano ACT-03	Planta -2	
Plano ACT-04	Planta -1	
Plano ACT-05	Planta baja (Aa)	Sector SB1, SB2 y SB3
Plano ACT-06	Planta baja (B)	Sector SB1, SB2 y SB3
Plano ACT-07	Planta 1	Sector SB1, SB2 y SB3
Plano ACT-08	Planta 2	Sector 2, toda la planta
Plano ACT-09	Planta 3	Sector 3, toda la planta
Plano ACT-10	Planta 4	Sector 4, toda la planta
Plano ACT-11	Planta 5	Sector 5, toda la planta
Plano ACT-12	Planta 6	Sector 6, toda la planta
Plano ACT-13	Planta 7	Sector 7, toda la planta
Plano ACT-14	Planta 8	Sector 8, toda la planta
Plano ACT-15	Planta 9	Sector 9, toda la planta
Plano ACT-16	Planta 10	Sector 10, toda la planta
Plano ACT-18	Sección	Detalle sectorización edificio Y fachada

### 2.4.2 Instalaciones de detección, de extinción de incendios y de extracción de humos.

Ver anexo III

Número de plano	Plano	Descripción
Plano ACT-02a	Planta -3 (a)	
Plano ACT-03	Planta -2	
Plano ACT-04	Planta -1	
Plano ACT-05	Planta baja (A)	Centro de control, alarma y comunicaciones Central de incendios Extinción automática
Plano ACT-06	Planta baja (B)	
Plano ACT-07	Planta 1	
Plano ACT-08	Planta 2	
Plano ACT-09	Planta 3	
Plano ACT-10	Planta 4	
Plano ACT-11	Planta 5	
Plano ACT-12	Planta 6	
Plano ACT-13	Planta 7	
Plano ACT-14	Planta 8	
Plano ACT-15	Planta 9	
Plano ACT-16	Planta 10	
Plano ACT-17	Sala Técnica	Exutorios verticales







### **Documento 3: Manual de actuación.**

#### **3.1 Objeto.**

El presente PLAN DE AUTOPROTECCION define la secuencia de acciones a desarrollar para dar respuesta a las emergencias que puedan producirse en el proceso de las actividades que se desarrollan en el ámbito interior del centro, en función de los factores de riesgo intrínseco de las mismas. Contempla, por lo tanto, las situaciones de emergencia más probables, los planes de actuación para cada una de ellas y la dotación de medios humanos y materiales necesarios para llevar a cabo dichas actuaciones.

En este documento se definen las pautas a seguir para la transmisión de la alerta y la alarma y para la actuación, antes y después de la llegada de los Servicios de Ayuda Externa, así como la planificación de la evacuación parcial de las diferentes áreas del establecimiento que puedan verse afectadas como consecuencia de la manifestación de la situación de emergencia o, en última instancia, la evacuación total si llegara a decretarse.

Resumiendo, se dará contestación a las preguntas:

- f* ¿Qué se hará?
- f* ¿Quién lo hará?
- f* ¿Cuándo se hará?
- f* ¿Cómo se hará?
- f* ¿Dónde se hará?

El manual de actuación es la planificación humana para la utilización óptima de los medios y recursos técnicos y humanos previstos en caso tener que activar el Plan de Autoprotección del establecimiento como consecuencia de cualquier siniestro debido a los riesgos propios de la actividad desarrollada, a los riesgos consecuencia de la actividad desarrollada o a los riesgos externos contemplados en los planes de Protección Civil y actividades de riesgo próximas, con la finalidad de reducir al máximo sus posibles consecuencias humanas, materiales o al medio ambiente.

El objetivo fundamental es definir el esquema sobre el que se organiza y coordina la actuación de los recursos humanos y los medios técnicos disponibles en el establecimiento, conjugándolos de la forma más eficaz posible para actuar en situaciones de emergencia, evitando o minimizando los daños que se pudieran ocasionar a las personas y a los bienes de la actividad.

#### **Abreviaturas y simbología utilizadas.**

Las abreviaciones y simbología utilizadas en este Documento se adjuntan a continuación:

P.E.: Punto origen de la emergencia

P.R.: Punto de reunión

### 3.2 IDENTIFICACIÓN Y CLASIFICACIÓN DE LAS EMERGENCIAS.

Existen diferentes grados de emergencia en función de la naturaleza y magnitud del incidente. Se entiende por situación de riesgo lo que implica la aplicación del Plan de Autoprotección y con ello el paso de una situación normal a una situación de emergencia.

Se denomina factor de riesgo al conjunto de circunstancias particulares que caracterizan una situación de emergencia y que son determinantes de las acciones a desarrollar para el control, así como para la salvaguarda de personas.

En general las emergencias se clasifican de la siguiente manera:

- En función de la gravedad o nivel de la emergencia
- En función del tipo de riesgo
- En función de la ocupación y de los medios humanos.

#### 3.2.1 EN FUNCIÓN DE LA GRAVEDAD O NIVEL DE LA EMERGENCIA.

En función de la gravedad de la situación y de las posibles consecuencias, se consideran las siguientes condiciones:

##### **Situación de Alerta:**

Se produce una alerta preventiva de emergencia cuando esa situación sea establecida por el Jefe de Emergencia o los servicios de emergencia externos y Protección Civil. Esta situación se da cuando existe una cierta probabilidad de que se presente una situación de emergencia.

##### **Emergencia:**

Se clasifican las emergencias por la gravedad de sus posibles consecuencias en tres tipos de niveles o grados:

*f* **Conato de Emergencia:** Es aquella situación que puede ser controlada y dominada de manera rápida y sencilla por el personal y con los medios de protección de la zona. Sus consecuencias son inapreciables. La recuperación de la actividad normal es inmediata.

En el caso de incendio, se califica como conato de emergencia, aquel incendio de pequeña magnitud y poca generación de humo, que puede ser combatido con los extintores portátiles existentes en la zona.

*f* **Emergencia parcial:** Situación que puede ser controlada y dominada. Requiere la actuación de los equipos de emergencia de la actividad. Es el incidente que, aun revistiendo cierta importancia, requiere de la actuación de los equipos de emergencia y aparentemente puede ser controlado por los Equipos de Actuación en Emergencias de la zona.

Los efectos de esta situación de emergencia quedarán en principio limitados a un área o sector, no alcanzando a la totalidad del establecimiento; esta situación puede implicar la evacuación del área o sector afectado y puede haber alguna persona afectada.

En estos casos, y aun pudiendo ser controlada la situación por los Equipos de Actuación en Emergencias, ante cualquier duda acerca de la evolución de la situación de emergencia se solicitarán la ayuda de medios de socorro y salvamento exteriores.

*f* **Emergencia general:** Nos encontramos ante una emergencia general cuando se precisa la actuación de todos los equipos y medios de protección del establecimiento y la ayuda de medios de socorro y salvamento exteriores. Puede ser necesaria la evacuación de todas las personas de la actividad.

En el caso de incendio, se produce cuando éste es de gran extensión y de difícil control.







HORARIO 1:	De lunes a viernes de 08:00 a 18: 00 h.
HORARIO 2:	Resto de horas.

**- Situación 3: Celebración de actos en el auditorio y/o en la sala Can Tiana**

La realización de actos en el auditorio y /o en la sala pueden desarrollarse en cualquier momento y de forma independiente a la actividad del edificio. En la realización de estos actos se requiere unos recursos específicos para la organización de las emergencias.

En la situación 1 se distinguirá entre conato de incendio, emergencia parcial o emergencia general, ya que se considera que se dispone de todos los recursos.

Se distinguirá Conato y emergencia general para la situación 2 y 3 ya que con los dispositivos básicos se puede distinguir entre un conato y una emergencia general. Si bien en general, en los períodos con carencia de medios humanos, y dando prioridad a la seguridad de todos los ocupantes, la actuación se limitará a:

- 1º. Dar el aviso al Jefe de Emergencia y, si procede, a los Servicios de Ayuda Exterior.
- 2º. Dar la alarma a los afectados y ayudar a su evacuación.
- 3º. Recepción de los Servicios de Ayuda Exterior y, progresivamente, en función de las disponibilidades y preparación del personal, ir incrementando las actuaciones para el control total de la emergencia.

SITUACION	HORARIO	MEDIOS HUMANOS	CLASIFICACIÓN
Situación 1	Horario laboral:  08:00-18:00 L-V	Personal interno - Presencia máxima (Ver apartado 1.5.1) Personal externo: - Presencia aleatoria de visitas, Proveedores, trabajadores externos etc.  <b>Vigilante de Seguridad: en Centro de Control</b>	<b>CONATO DE EMERGENCIA                      EMERGENCIA PARCIAL                      EMERGENCIA GENERAL</b>
Situación 2	Horario no laboral:  18:00-08:00 L-V  24 h s y d.	Personal interno: - Posibilidad de presencia de personal en actividades Excepcionales. Personal externo: -Posibilidad de trabajadores externos (limpieza y /o mantenimiento).  <b>Vigilante de Seguridad: en Centro de Control</b>	<b>CONATO DE EMERGENCIA                      EMERGENCIA GENERAL</b>
Situación 3	Celebración de actos Auditorio y sala  No siguen horario fijo	Personal organizador del evento  <b>Vigilante de Seguridad: en Control</b>	<b>CONATO DE EMERGENCIA                      EMERGENCIA GENERAL</b>

Tabla 22. Clasificación de la emergencia según horario

### **3.3 EQUIPOS DE EMERGENCIA.**

La empresa ha establecido una estructura organizativa y jerarquizada, dentro de la organización y personal existente, fijando las funciones y responsabilidades de todos sus miembros en situaciones de emergencia.

Los Equipos de Actuación en Emergencias constituyen el conjunto de personas especialmente entrenadas y organizadas para la prevención y actuación en accidentes o emergencias dentro del ámbito del centro de trabajo.

La misión fundamental de prevención de estos equipos es tomar todas las precauciones útiles para impedir que se encuentren reunidas las condiciones que puedan originar un accidente.

Todo el personal de los equipos de emergencia debe tener en cuenta las siguientes consignas:

- f* Señalar las anomalías que se detecten y verificar que han sido subsanadas.
- f* Tener conocimiento de existencia y uso de los medios materiales de que se dispone, así como controlar el buen estado de uso de dichos medios.
- f* Estar capacitado para suprimir sin demora las causas que puedan provocar cualquier anomalía, bien mediante una acción indirecta, dando la alarma a las personas designadas en el Plan de Autoprotección, o bien mediante acción directa y rápida (cortar la corriente eléctrica,...).
- f* Combatir la emergencia desde su detección, para lo cual debe encargarse de dar la alarma y aplicar los procedimientos de actuación en emergencias.
- f* Coordinarse con los miembros de otros equipos para anular los efectos de los accidentes o reducirlos al mínimo.

A efectos prácticos cabe indicar: el personal identificado como equipo de primera intervención, segunda intervención, evacuación y confinamiento, primeros auxilios, responsable de comunicaciones, jefes de intervención y jefes de emergencia son los indicados en los cuadros del apartado 2.2 de este documento siempre que se encuentren en el centro de trabajo (horario indicado por la organización: 08:00 a 17:00 horas. En el horario comprendido entre las 17:00 y las 08:00 horas, solamente se hallan presentes el personal de seguridad privada, que sus funciones son las de comprobación de la emergencia, avisos a los servicios externos de emergencia y recepción de los mismos.

#### **3.3.1 RESPONSABLE DEL CENTRO DE CONTROL, ALARMA Y COMUNICACIONES.**

El centro de control, alarma y comunicaciones (CCAC) es el punto donde se transmite la alarma inicial y se mantienen las comunicaciones con los servicios externos. Será el lugar donde se centralice la información y toma de decisiones durante la emergencia

##### **3.3.1.1 Ubicación**

El centro de control, alarma y comunicaciones está situado en la recepción.

##### **3.3.1.2 Responsable**

	<b>Cargo habitual</b>	<b>Localización</b>	<b>Ficha de Actuación</b>
<b>TITULAR:</b>	Vigilante de Seguridad de turno	Recepción Ver anexo 1.2. Directorio telefónico	<b>1</b>



























El mensaje será algo similar a éste:

“Llamo de la Comisión Nacional de los Mercados y la Competencia, calle Bolivia 56, 08018 Barcelona.

Tenemos un.... (incendio, accidente, explosión, accidente laboral...) en el edificio /planta....parece que la emergencia es..... (muy/poco) importante. Hay.... (mucho/poco) humo. De momento hay.... (número) heridos y estamos evacuando .....(el edificio/planta).

Soy ....(persona que llama).....(cargo), hemos activado el plan de autoprotección en fase...(parcial, general). Necesitamos soporte externo....(bomberos/sanitarios...) y llamo desde el teléfono.....

## **A.2.Explusión**

Cuando reciba el aviso de la existencia de una explosión el Jefe de Emergencia junto al Jefe de Intervención valorarán la magnitud de la emergencia e indicarán que se realice el aviso a

- El centro de control, alarma y comunicaciones llamará a 080 y al 112.
- El jefe de emergencia llamará al CECAT y CRA.

## **A.3.Derrame de sustancia química**

Si se produce un derrame se realizará el aviso a mantenimiento (EI) y les informará de la peligrosidad de las sustancias según lo descrito en las fichas de datos de seguridad del producto. Si se requiere Equipos de Protección Individual no disponibles para la recogida del vertido o si se ha producido una mezcla de varias sustancias y se ha derivado en una nube tóxica, se realizará el aviso:

- El centro de control, alarma y comunicaciones llamará a 080 y al 112.
- El jefe de emergencia llamará al CECAT y CRA.

dando información sobre los compuestos derramados.

## **A.4. Amenaza de bomba**

Al recibir una amenaza de bomba o localizar el paquete sospechoso se realizará el aviso al Jefe de emergencia quien indicará realizar los avisos:

- El centro de control, alarma y comunicaciones llamará al 112 y 080.
- El jefe de emergencia llamará al CECAT y CRA.

## **A.5. atentado terrorista**

Cuando reciba el aviso el Jefe de Emergencia junto al Jefe de Intervención valorarán la magnitud de la emergencia e indicarán que se realice el aviso a

- El centro de control, alarma y comunicaciones llamará al 112.
- El jefe de emergencia llamará al CECAT y CRA.

## **A.6. Comportamientos antisociales**

Cuando reciba el aviso el Jefe de Emergencia junto al Jefe de Intervención valorarán la magnitud de la emergencia e indicarán que se realice el aviso a

- El centro de control, alarma y comunicaciones llamará al 112.
- El jefe de emergencia llamará al CECAT y CRA.

## **A.7. Corte de suministro de agua, luz, o línea telefónica**

Se realizará el aviso al teléfono de averías de la empresa suministradora del servicio cortado.















*“Atenció si us plau: Informem a tots els ocupants que s’ha d’evacuar l’edifici.- Mantinguin la calma i no corrin per cap motiu.- Facin servir les escales d’emergència i no s’aturin a les portes de sortida. Segueixin les instruccions del personal d’emergència.- Gràcies.”*

El mensaje se repetirá varias veces en tono calmado. Debe ser conocido por la totalidad de la plantilla (tener en cuenta nuevas incorporaciones, ETT's, vigilantes de seguridad, empresas externas, etc., y audible en todas la zonas de las instalaciones (oficinas, cafetería, lavabos, aparcamiento, etc...).

### **Pautas de Evacuación**

Una vez decretada la orden de evacuación por el Jefe de Emergencia, cada uno de los miembros del equipo de evacuación y confinamiento, procederán a organizar la evacuación de su zona asignada.

#### **3.4.4.1. EVACUACIÓN PARCIAL**

Si se trata de la evacuación de una zona de las instalaciones afectado por la emergencia:

- El E.E.C. dirigirá a las personas, de manera provisional a la otra zona de las instalaciones para que evacúen (zona A Besos, zona B Llobregat) si es posible.
- Intentarán en todo momento, mantener la calma para que no entren en pánico.
- El E.P.A atenderán a todas las personas que puedan resultar lesionadas y llevarán el seguimiento de las mismas.
- Se llevará a cabo el barrido de la zona evacuada para asegurarse que no ha quedado nadie.
- Una vez evacuados los ocupantes a lugar seguro, se impedirá que vuelvan a la zona de peligro. Permanecerán allí hasta que se informe del final de la emergencia.

#### **3.4.4.2. EVACUACIÓN GENERAL**

Si se trata de una evacuación de todas las instalaciones, se iniciará la evacuación desde los sectores /plantas situados a nivel constructivo superiores al sector afectado (en llamas en caso de incendio). A continuación se evacuarán las plantas a nivel constructivo inferior.

- El vigilante procederá a impedir la entrada al edificio a aquellas personas que no tengan ninguna función de emergencia.

Las instrucciones específicas del equipo de evacuación y confinamiento son:

¾ Jefe de evacuación y confinamiento:

Será el encargado de organizar la evacuación.

Solicitará información relativa al recuento de personas en el punto de reunión: personal propio y ajeno así como del resultado de la revisión de zonas. El Jefe de Evacuación y confinamiento es el mismo que el Jefe de Intervención. En el momento que se declare la Evacuación de las instalaciones de dirigirá a la recepción y posteriormente al punto de reunión para que le informen del resultado de la evacuación. Estará en continua comunicación con el punto de la emergencia y equipo de intervención vía telefónica.

¾ El E.E.C. evacuará a las personas directamente al exterior desplazándose por los diferentes recorridos de evacuación (escaleras...). Se intentará en todo momento mantener la calma para que no se genere situaciones de pánico, lo que podría provocar conductas incontroladas.

#### **Plantas 8, 9, 10 y 11:**

Las plantas 9,10 y 11 en la actualidad están vacías (la planta 11 se divide en sala técnica y una terraza que salvo de manera ocasional (mantenimiento, limpieza y auxiliares) también está vacía). El EEC de la planta 8 se dividirá para hacer el barrido de las plantas 8, 9, 10 y 11 por lo que miembros del EEC de la planta 8 subirán a verificar que no haya nadie a las











**Emergencia externa.**

Si la evacuación viene dada por el aviso de una emergencia externa que puede afectar a las instalaciones, se tendrá que solicitar a los responsables del Plan de Protección Civil Municipal o autonómico, siempre que sea posible:

- 1- Confirmación del orden de evacuación y del tiempo disponible.
- 2- Existencia o no de medios humanos de soporte
- 3- Punto de encuentro o de acogida de los trabajadores una vez evacuados.

**3.4.5.- CONFINAMIENTO.**

En ocasiones, las anteriores instrucciones de evacuación no se pueden llevar a cabo, bien por encontrarse las vías de evacuación bloqueadas (presencia de humo o llamas) o porque la propia emergencia determina la necesidad de confinarse (este último caso, se contempla en emergencias exteriores a la instalación, a no ser que las autoridades autonómicas determinen la orden de evacuación (presencia de nube toxica, nevadas, riesgo radiológico, etc)). Consiste en encerrarse dentro de espacios seguros durante el tiempo que dure la emergencia, en general unas horas como mucho

Emergencia de origen interno:

El confinamiento viene dado porque la evacuación no se puede realizar. En este caso, los miembros del Equipo de Evacuación y Confinamiento conducirán a las personas a su cargo a una zona segura donde informarán por teléfono al Jefe de Emergencia o al C.C.A.C.. Controlarán el número y la identidad de las personas confinadas y en el caso de incidencia informará al JE y Bomberos para realizar la investigación pertinente.

Emergencia de origen externo:

El confinamiento será la mejor respuesta en caso de emergencia exterior a no ser que las autoridades determinen la orden de evacuación.

Será el Jefe de emergencia quien determine la orden de confinamiento en el interior del edificio, en función de la evolución de la emergencia o por la información facilitada por los cuerpos de seguridad debido a una emergencia externa.

Se transmitirá la orden de confinamiento a todo el personal presente mediante megafonía.

El equipo de Evacuación y Confinamiento transmitirán el mensaje a las personas presentes y velarán por su cumplimiento. El Jefe de Emergencia indicará al personal de mantenimiento que apague los sistemas de climatización. Se cerrarán ventanas y puertas que comuniquen con el exterior.

El Jefe de Emergencias informará sobre la evolución de la emergencia.

El confinamiento se realizará según las recomendaciones siguientes:

- Cierre puertas y ventanas.
- Parar cualquier entrada de aire del exterior, como sistema de ventilación, aire acondicionado.
- Situar en una sala lo menos expuesta posible al origen de la emergencia.
- Permanecer en el establecimiento hasta que quien haya establecido la orden de confinarse le indique que el peligro ha desaparecido.







**DOCUMENTO 4. IMPLANTACIÓN,  
MANTENIMIENTO Y  
ACTUALIZACIÓN**







	Curso Extinción de Incendios	Curso de Primeros Auxilios	Jornada divulgación del Plan	Normas de actuación
<b>Jefe Emergencia</b>	Opcional	Opcional	Requerido	Requerido
<b>Equipo de Intervención</b>	Requerido	Opcional	Requerido	Requerido
<b>Equipo de Primeros Auxilios</b>	Opcional	Opcional	Requerido	Requerido
<b>Equipo de Primeros Auxilios</b>	Opcional	Requerido	Requerido	Requerido
<b>Todo el Personal</b>	NO	NO	Requerido	Requerido

**PROGRAMA DE FORMACIÓN Y CAPACITACIÓN PARA EL PERSONAL CON PARTICIPACIÓN ACTIVA EN EL PLAN DE AUTOPROTECCIÓN**

Anualmente, dentro del programa de actividades formativas de la empresa, se planifica e imparte la formación teórica y práctica necesaria para capacitar a los integrantes de los Equipos de Actuación en Emergencias para desarrollar las acciones que tienen encomendadas en el Plan de Autoprotección.

La formación del Jefe de emergencia se centrará en:

- f* Conocer perfectamente el manual de actuación y todo lo relacionado con la organización y operativa en caso de emergencias.
- f* Conocimiento del edificio, especialmente de los medios de protección y las zonas de riesgo.
- f* Conocer y estar en condiciones de aplicar las instrucciones que se le asigna en el Plan de autoprotección
- f* Conocer el estado y requisitos de mantenimiento de todos los medios de protección contra incendios.

La formación del Equipo de Intervención se centrará en:

- f* Parte general: señalización, conocimiento del Plan, normas de prevención.
- f* Parte específica:
  - La teoría del fuego, química y física del fuego, tipos de fuegos, productos de la combustión, propagación.
  - Mecanismos de extinción, agentes extintores, equipos de lucha contra incendios, detección automática, instalaciones fijas.
  - Señalización de emergencia y socorro
  - Prácticas con fuego real.

La formación del Equipo de Evacuación y confinamiento se centrará en:

- f* Parte general: señalización, conocimiento del Plan, medios de evacuación del edificio (recorridos, salidas, etc.). La ubicación del punto de reunión, conocer los recintos más aptos para el confinamiento. Normas de prevención.
- f* Parte específica: las formas de transmitir la alarma, el control de personas, el comportamiento humano en caso de emergencia.
- f* Estar informados de la presencia de personas que requieren una atención especial y formada para ejecutar u organizar la ayuda a estar personas.

La formación del Equipo de Primeros Auxilios se centrará en:

- f* Parte general: señalización, conocimiento del Plan, normas de prevención.
- f* Parte específica: los primeros auxilios a los accidentados, las técnicas básicas de RCP, el transporte de heridos.

De cada actividad formativa en emergencias se elaborará y guardará un registro que incluirá al menos, los siguientes datos: nombre del curso o actividad y número de horas lectivas, responsable de impartir el curso, contenidos y planificación, metodología, medios humanos, materiales y económicos asignados, asistentes y fecha y lugar de impartición.

Se realizará entrega de una copia de los listados que aparecen en el Anexo "Directorios Telefónicos", debidamente cumplimentados, al Centro de Control, alarma y evacuación, donde se ubicarán de forma que se facilite su disposición.

En relación a la información general para todos los usuarios, se celebrarán reuniones informativas al menos una vez al año, a las que asistirán todos los trabajadores del establecimiento, y en las que se recordará el funcionamiento de los procedimientos de actuación contenidos en el Plan de Autoprotección.

A todos ellos se les recordarán las consignas generales de autoprotección, que se referirán al menos a:

- f* Precauciones a adoptar para evitar las causas que puedan originar una emergencia.
- f* Forma en la que deben informar cuando detecten una situación de emergencia.
- f* Forma en la que se les transmitirá la alarma en caso de emergencia.
- f* Consignas a seguir en caso de evacuación.
- f* Información sobre lo que debe hacer y no hacer en caso de emergencia.

## **PERSONAL AJENO**

Del mismo modo, los trabajadores que pertenezcan a otras empresas y desarrollen sus actividades en el establecimiento deberán estar informados permanentemente sobre las consignas generales de autoprotección:

- f* Se adoptarán las medidas necesarias para que todas las personas que desarrollen actividades en las instalaciones del mismo o que por algún otro motivo permanezcan en el mismo reciban la información y las instrucciones adecuadas en relación con las medidas de emergencia a aplicar.
- f* Igualmente, se adoptarán las medidas necesarias para que aquellas otras empresas cuyos trabajadores desarrollen actividades en su centro de trabajo reciban la información y las





A continuación se muestra una tabla aproximada del programa de implantación que se pretende realizar:

2021	1Trimestre	2Trimestre	3Trimestre	4Trimestre
Formación General	X			
Formación Específica				
Simulacro	X			
Actualización				

2022	1Trimestre	2Trimestre	3Trimestre	4Trimestre
Formación General	X			
Formación Específica			X	
Simulacro	X			
Actualización	SI ES REQUERIDA			
Informe Bi anual		X		

2023	1Trimestre	2Trimestre	3Trimestre	4Trimestre
Formación General	X			
Formación Específica				
Simulacro	X			
Actualización	SI ES REQUERIDA			

2024	1Trimestre	2Trimestre	3Trimestre	4Trimestre
Formación General	X			
Formación Específica				
Simulacro	X			
Revisión PAU		X		
INFORME QUADRIENNAL		X		

**4.1.3.1 MANTENIMIENTO, INSTALACIONES Y EQUIPAMIENTOS**

Todas las instalaciones y equipos están sometidos a las revisiones periódicas establecidas por la legislación industrial correspondiente.

El mantenimiento de los medios técnicos que intervienen en una detección y una extinción de un incendio, es una garantía para una eficaz actuación. Por este motivo se dispone de un programa de mantenimiento en el que se detallan las operaciones a efectuar, así como la periodicidad de las mismas. Esta periodicidad se refleja en las tablas de control periódico de las instalaciones existentes en el centro.

Todas las instalaciones y medios de protección contra incendios deberán conservarse en buen estado y en perfectas condiciones de uso. Para ello se designará por parte de la dirección a la persona o entidad competente para realizar las oportunas revisiones y para proceder, en caso de ser necesario, a las reparaciones y sustituciones de los elementos o instalaciones que en el curso de aquellas inspecciones presenten defectos o averías.

**TABLA I: Programa de mantenimiento de los medios materiales de lucha contra incendios.**

*Operaciones a realizar por personal de empresa mantenedora autorizada o bien por el personal del usuario o titular de la instalación.*

EQUIPO O SISTEMA	PERIODICIDAD MANTENIMIENTO
Sistemas automáticos de detección y alarma de incendios	<b>Cada tres meses</b> <ul style="list-style-type: none"> <li>- Comprobación de funcionamiento de las instalaciones (con cada fuente de suministro)</li> <li>- Sustitución de pilotos, fusibles, etc. defectuosos.</li> <li>- Mantenimiento de acumuladores (limpieza de bombas, reposición de agua destilada, etc.)</li> </ul>
Sistema manual de alarma de incendios.	<b>Cada tres meses</b> <ul style="list-style-type: none"> <li>- Comprobación de funcionamiento de la instalación (con cada fuente de suministro)</li> <li>- Mantenimiento de acumuladores (limpieza de bornes, reposición de agua destilada, etc.)</li> </ul>
Extintores de incendio	<b>Cada tres meses</b> <ul style="list-style-type: none"> <li>- Comprobación de la accesibilidad, señalización, buen estado aparente de conservación.</li> <li>- Inspección ocular de seguros, precintos, inscripciones, etc.</li> <li>- Comprobación del peso y presión, en su caso.</li> <li>- Inspección ocular del estado externo de las partes mecánicas (boquilla, válvula, manguera, etc.)</li> </ul>
Sistema de abastecimiento de agua contra incendios	<b>Cada tres meses</b> <ul style="list-style-type: none"> <li>- Verificación, por inspección, de todos los elementos, depósitos, mandos, alarmas, motobombas, accesorios, señales, etc.</li> <li>- Comprobación del funcionamiento automático y manual de la instalación de acuerdo con las instrucciones del fabricante o instalador.</li> <li>- Mantenimiento de acumuladores, limpieza de bornes (reposición de agua destilada, etc.).</li> <li>- Verificación de niveles (combustible, agua, aceite, etc.).</li> <li>- Verificación de accesibilidad a elementos, limpieza general, ventilación de salas de bombas, etc.</li> </ul>
Bocas de Incendio Equipadas (B.I.E.)	<b>Cada seis meses</b> <ul style="list-style-type: none"> <li>- Accionamiento y engrase de válvulas.</li> <li>- Verificación y ajuste de prensaestopas.</li> <li>- Verificación de velocidad de motores con diferentes cargas.</li> <li>- Comprobación de alimentación eléctrica, líneas y protecciones.</li> </ul>
Hidrantes	<b>Cada tres meses</b> <ul style="list-style-type: none"> <li>- Comprobación de la buena accesibilidad y señalización de los equipos.</li> <li>- Comprobación por inspección de todos los componentes, procediendo a desenrollar la manguera en toda su extensión y accionamiento de la boquilla caso de ser de varias posiciones.</li> <li>- Comprobación, por lectura del manómetro, de la presión de servicio.</li> <li>- Limpieza del conjunto y engrase de cierres y bisagras en puertas del armario.</li> </ul>

EQUIPO O SISTEMA	PERIODICIDAD MANTENIMIENTO
Columnas secas	<ul style="list-style-type: none"> <li>- Comprobar la accesibilidad a su entorno y la señalización en los hidrantes enterrados.</li> <li>- Inspección visual comprobando la estanquidad del conjunto.</li> <li>- Quitar las tapas de las salidas, engrasar las roscas y comprobar el estado de las juntas de los racores.</li> </ul>
	<b>Cada seis meses</b>
	<ul style="list-style-type: none"> <li>- Engrasar la tuerca de accionamiento o rellenar la cámara de aceite del mismo.</li> <li>- Abrir y cerrar el hidrante, comprobando el funcionamiento correcto de la válvula principal y del sistema de drenaje.</li> </ul>
	<b>Cada seis meses</b>
Sistemas fijos de extinción: - Rociadores de agua - Agua pulverizada - Polvo - Espuma - Agentes extintores gaseosos	<ul style="list-style-type: none"> <li>- Comprobación de la accesibilidad de la entrada de la calle y tomas de piso.</li> <li>- Comprobación de la señalización.</li> <li>- Comprobación de las tapas y correcto funcionamiento de sus cierres (engrase si es necesario).</li> <li>- Comprobar que las llaves de las conexiones siamesas están cerradas. Comprobar que las llaves de seccionamiento están abiertas.</li> <li>- Comprobar que todas las tapas de racores están bien colocadas y ajustadas.</li> </ul>
	<b>Cada tres meses</b>
	<ul style="list-style-type: none"> <li>- Comprobación de que las boquillas del agente extintor, o rociadores, están en buen estado y libres de obstáculos para su funcionamiento correcto.</li> <li>- Comprobación del buen estado de los componentes del sistema, especialmente de la válvula de prueba en los sistemas de rociadores, o los mandos manuales de la instalación de los sistemas de polvo, o agentes extintores gaseosos.</li> <li>- Comprobación del estado de carga de la instalación de los sistemas de polvo, anhídrido carbónico (CO<sub>2</sub>), hidrocarburos halogenados y de las botellas de gas impulsor, cuando existan.</li> <li>- Comprobación de los circuitos de señalización, pilotos, etc., en los sistemas con indicaciones de control.</li> <li>- Limpieza general de todos los componentes.</li> </ul>
	<b>Cada tres meses</b>

**TABLA II: Programa de mantenimiento de los medios materiales de lucha contra incendios.**

*Operaciones a realizar por el personal especializado del fabricante o instalador del equipo o sistema, o por el personal de la empresa mantenedora autorizada.*

EQUIPO O SISTEMA	PERIODICIDAD MANTENIMIENTO
Sistemas automáticos de detección y alarma de incendios.	<b>Cada año</b>
	<ul style="list-style-type: none"> <li>- Verificación integral de la instalación.</li> <li>- Limpieza del equipo de centrales y accesorios.</li> <li>- Verificación de uniones roscadas o soldadas.</li> <li>- Limpieza y reglaje de relés.</li> <li>- Regulación de tensiones e intensidades.</li> <li>- Verificación de los equipos de transmisión de alarma</li> <li>- Prueba final de la instalación con cada fuente de suministro eléctrico.</li> </ul>
	<ul style="list-style-type: none"> <li>- Verificación integral de la instalación.</li> <li>- Limpieza de sus componentes.</li> <li>- Verificación de uniones roscadas o soldadas.</li> <li>- Prueba final de la instalación con cada fuente de suministro eléctrico.</li> </ul>
Sistema manual de alarma de incendios	<b>Cada año</b>
	<ul style="list-style-type: none"> <li>- Verificación integral de la instalación.</li> <li>- Limpieza de sus componentes.</li> <li>- Verificación de uniones roscadas o soldadas.</li> <li>- Prueba final de la instalación con cada fuente de suministro eléctrico.</li> </ul>
	<ul style="list-style-type: none"> <li>- Comprobación del peso y presión, en su caso.</li> <li>- En el caso de extintores de polvo con botellín de gas de impulsión, se comprobará el buen estado del agente extintor y el peso y aspecto externo del botellín.</li> <li>- Inspección ocular del estado de la manguera, boquilla o lanza, válvulas y partes mecánicas.</li> </ul>
Extintores de incendio	<b>Cada cinco años</b>
	<ul style="list-style-type: none"> <li>- A partir de la fecha de timbrado del extintor (y por tres veces) se retimbrará el extintor de acuerdo con la ITC-MIE AP.5 del reglamento de aparatos a presión sobre extintores de incendios.</li> </ul>

**RECHAZO:** Se rechazarán aquellos extintores que, a juicio de la empresa mantenedora, presentes defectos que pongan en duda el correcto funcionamiento y la seguridad del extintor o bien aquellos para los que no existan piezas originales que garanticen el mantenimiento de las condiciones de fabricación.



















**PLAN DE AUTOPROTECCIÓN****TELÉFONOS DEL PERSONAL DE EMERGENCIAS DE LA ACTIVIDAD**

CARGO DEL EQUIPO DE EMERGENCIA	NOMBRE Y APELLIDOS	ORGANIZACIÓN A LA QUE PERTENECEN LOS MIEMBROS	TELÉFONO	PLANTA QUE OCUPA
Centro de control y comunicaciones	Seguridad 1 y 2	EMPRESA EXTERNA CONTRATADA POR LA CNMC	936036100	0
Jefe de Emergencia	María Isabel Martínez Jensen	CNMC	936036229	—
Suplente Jefe de Emergencia	Elena Vallés Royo	CNMC	936036130	7
Jefe de Intervención*	Manel Trias Vives	CNMC	936036265	7
Suplente Jefe de Intervención*	Carlos Fernández Antúnez	CNMC	936036178	7
Jefe del equipo de Evacuación y Confinamiento*	Manel Trias Vives	CNMC	936036265	7
Suplente del equipo de Evacuación y Confinamiento*	Carlos Fernández Antúnez	CNMC	936036178	7
Equipo de primera intervención	Ordenanza 1	EMPRESA EXTERNA CONTRATADA POR LA CNMC		Baja
Equipo de primera intervención	Ordenanza 2	EMPRESA EXTERNA CONTRATADA POR LA CNMC		Baja
Equipo de primera intervención	Angel Boluda Rodrigo	CNMC	936036260	0
Equipo de primera intervención	Ordenanza 3	EMPRESA EXTERNA CONTRATADA POR LA CNMC		0
Equipo de primera intervención	Neus de Campos	CASA ASIA	933680343	2
Equipo de primera intervención	Cristian Moreno	CASA ASIA	619541074	2

## PLAN DE AUTOPROTECCIÓN



Equipo de primera intervención	María González Bosch	AGENCIA EFE	620123246	3
Equipo de primera intervención	Esteban Contreras Jaén	AGENCIA EFE	619541074	3
Equipo de primera intervención	Berta del Olivo Ferreiro	CNMC	936036144	10
Equipo de primera intervención	María Pilar Sánchez Marco	CNMC	936036138	5
Equipo de primera intervención	Víctor Dubra Bello	CNMC	936036299	7
Equipo de primera intervención	Begoña García Mariñoso	CNMC	936036313	6
Equipo de primera intervención	Mantenimiento 2	EMPRESA EXTERNA CONTRATADA POR LA CNMC		
Equipo de segunda intervención	Mantenimiento 1	EMPRESA EXTERNA CONTRATADA POR LA CNMC		0
Equipo de segunda intervención	José Rofes Fernández	CNMC	936036133	5
Equipo de segunda intervención	Yolanda Romero Ramírez	CNMC	936036234	5
Equipo de segunda intervención	Mantenimiento 3	EMPRESA EXTERNA CONTRATADA POR LA CNMC		11
Equipo de evacuación y confinamiento	Ordenanza 1	EMPRESA EXTERNA CONTRATADA POR LA CNMC		0
Equipo de evacuación y confinamiento	Ordenanza 2	EMPRESA EXTERNA CONTRATADA POR LA CNMC		1
Equipo de evacuación y confinamiento	Angel Boluda Rodrigo	CNMC	936036260	0
Equipo de evacuación y confinamiento	Ordenanza 3	EMPRESA EXTERNA CONTRATADA POR LA CNMC	936036271	8
Equipo de evacuación y confinamiento	Neus de Campos	CASA ASIA	933680343	2

**PLAN DE AUTOPROTECCIÓN**

Equipo de evacuación y confinamiento	Cristian Moreno	CASA ASIA	619541074	2
Equipo de evacuación y confinamiento	María González Bosch	AGENCIA EFE	620123246	3
Equipo de evacuación y confinamiento	Esteban Contreras Jaén	AGENCIA EFE	619541074	3
Equipo de evacuación y confinamiento	Anna Macías Balart	CNMC	936036272	4
Equipo de evacuación y confinamiento	Sònia Peixó Canales	CNMC	936036210	5
Equipo de evacuación y confinamiento	Antoni Molla Grabulosa	CNMC	936036216	6
Equipo de evacuación y confinamiento	Pere Soler Matutes	CNMC	936036139	7
Equipo de evacuación y confinamiento	Francisca Rodríguez Fernández	CNMC	936036188	8
Equipo de evacuación y confinamiento	Celia Suarez Fumero	CNMC	936036204	8
Equipo de evacuación y confinamiento	Mantenimiento	EMPRESA EXTERNA CONTRATADA POR LA CNMC	936036371	
Jefes de equipo de primeros Auxilios	Felipe Pedrero Martín-Portugues	CNMC	936036171	5
Equipo de primeros auxilios	Mélida Mercedes Lugo Espinal	CNMC	936036267	4
Equipo de primeros auxilios y desfilibrador	Alexandra Alabart López	CNMC	936036179	4
Equipo de primeros auxilios y desfilibrador	Isabel López Herranz	CNMC	936036237	5
Equipo de desfilibradores	Felipe Pedrero Martín-Portugues	CNMC	936036171	5
Equipo de desfilibradores	Pere Soler Matutes	CNMC	936036139	7
Equipo de desfilibradores	Yolanda López Aguilar	CNMC	936036314	7

## PLAN DE AUTOPROTECCIÓN



### Teléfonos de las empresas de servicios y mantenimiento

SERVICIO	PROVEEDOR	TELÉFONO		
ELECTRICIDAD	NATURGY	900 408 080		
AGUA	AGUAS DE BARCELONA	900 700 720		
TELÉFONO	Movistar	1002		
	Vodafone	22155		
ASCENSORES	Otis	901240024		
MANTENIMIENTO	SIDEMAP	621.254.699	Servicio Emergencias	24 horas
MANTENIMIENTO	UTE (EXPERTOS EN TÉCNICAS DE CONSULTORIA +CLIMAGE)	680.558.569	Emma Benlliure	JEFA DE EQUIPO
		976.372.515	Fernando Alen	Responsable contrato
SEGURIDAD	MERSANT VIGILANCIA S.L.	919.903.111	CENTRAL MADRID	24 horas
		672.623.933	Francisco Utrera	Responsable de zona
LIMPIEZA	IMAN CLEANING, SL.	680.341.074	José López	Responsable Contrato
		936.036.301	Lorana Ramirez	Jefa de Equipo
INFORMÁTICA	ABAST S.A.	933.666.940	Servicio Emergencias	24 h.
SERVICIOS AUXILIARES	TRIANGLE SERVEIS AUXILIARS. S.A.	932.114.608	Andrea Marín	Responsable Operaciones
		670.494.378	Joan Castells	Jefe de servicio
SERVICIOS AUXILIARES 2	ISM, S.L.	933.302.668		
EMERGENCIAS (INTERNO)	CNMC	936.036.100	Seguridad - Puesto de Guardia	
JEFE DE ÁREA DE SERVICIOS GENERALES	CNMC	647.875.900	Manel Trias	Jefe de Intervención (Emergencias)
SUBDIRECTORA ADJUNTA	CNMC	654.094.873	Elena Vallés Royo	
JEFE DE ÁREA DE SEGURIDAD	CNMC	689.578.730	Adolfo Sánchez Piedrafita	





























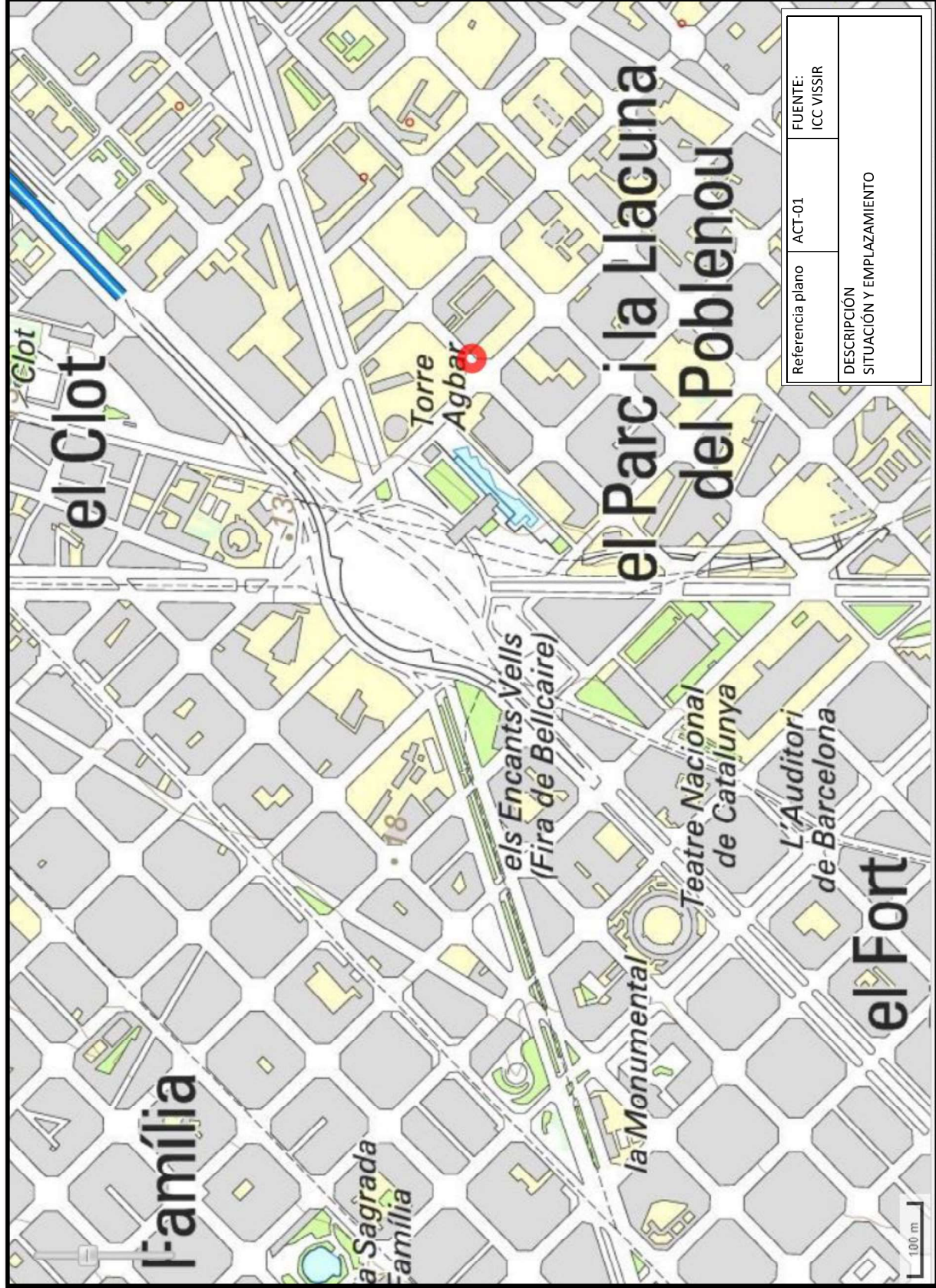

Referencia plano	ACT-01	FUENTE:	ICC VISSIR
DESCRIPCIÓN SITUACIÓN Y EMPLAZAMIENTO			









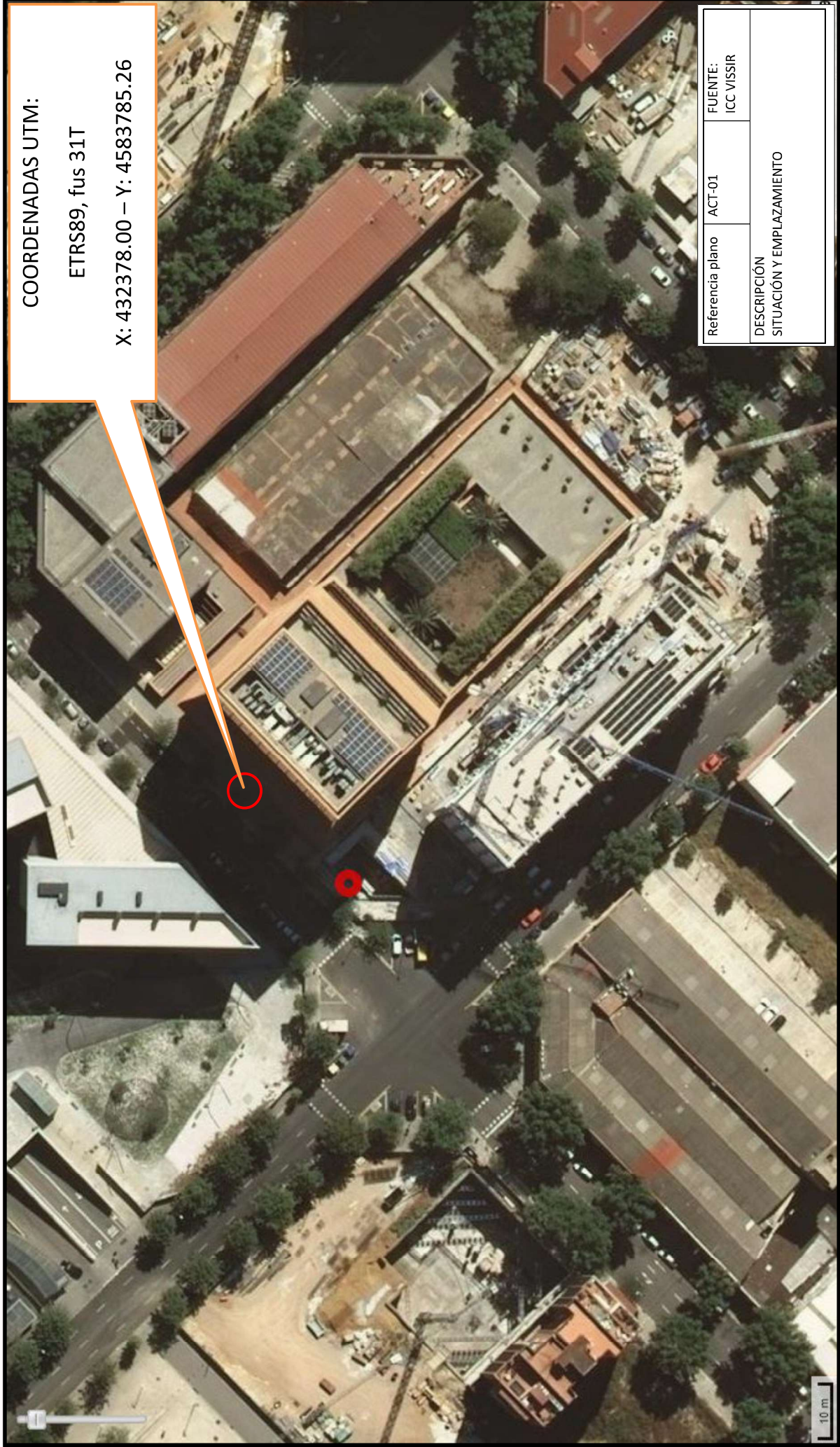

COORDENADAS UTM:

ETRS89, fús 31T

X: 432378.00 – Y: 4583785.26

Referencia plano	ACT-01	FUENTE:	ICC VISSIR
DESCRIPCIÓN SITUACIÓN Y EMPLAZAMIENTO			



PLAN DE AUTOPROTECCIÓN

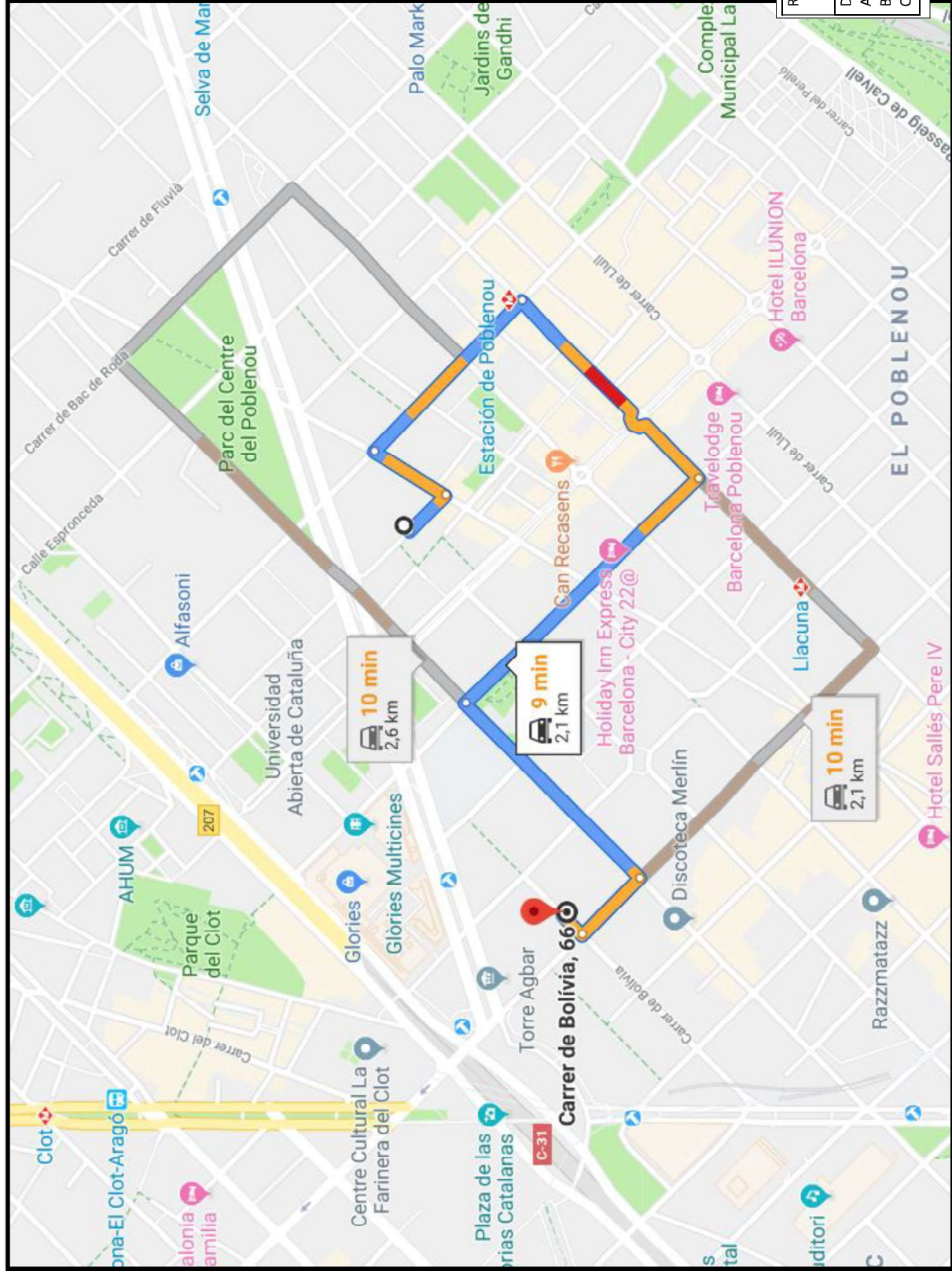

Referencia plano	ACT-02	FUENTE:	GOOGLE MAPS
DESCRIPCIÓN ACCESIBILIDAD SERVICIOS DE EMERGENCIAS BOMBERS DE BARCELONA Calle de Castella, 6			

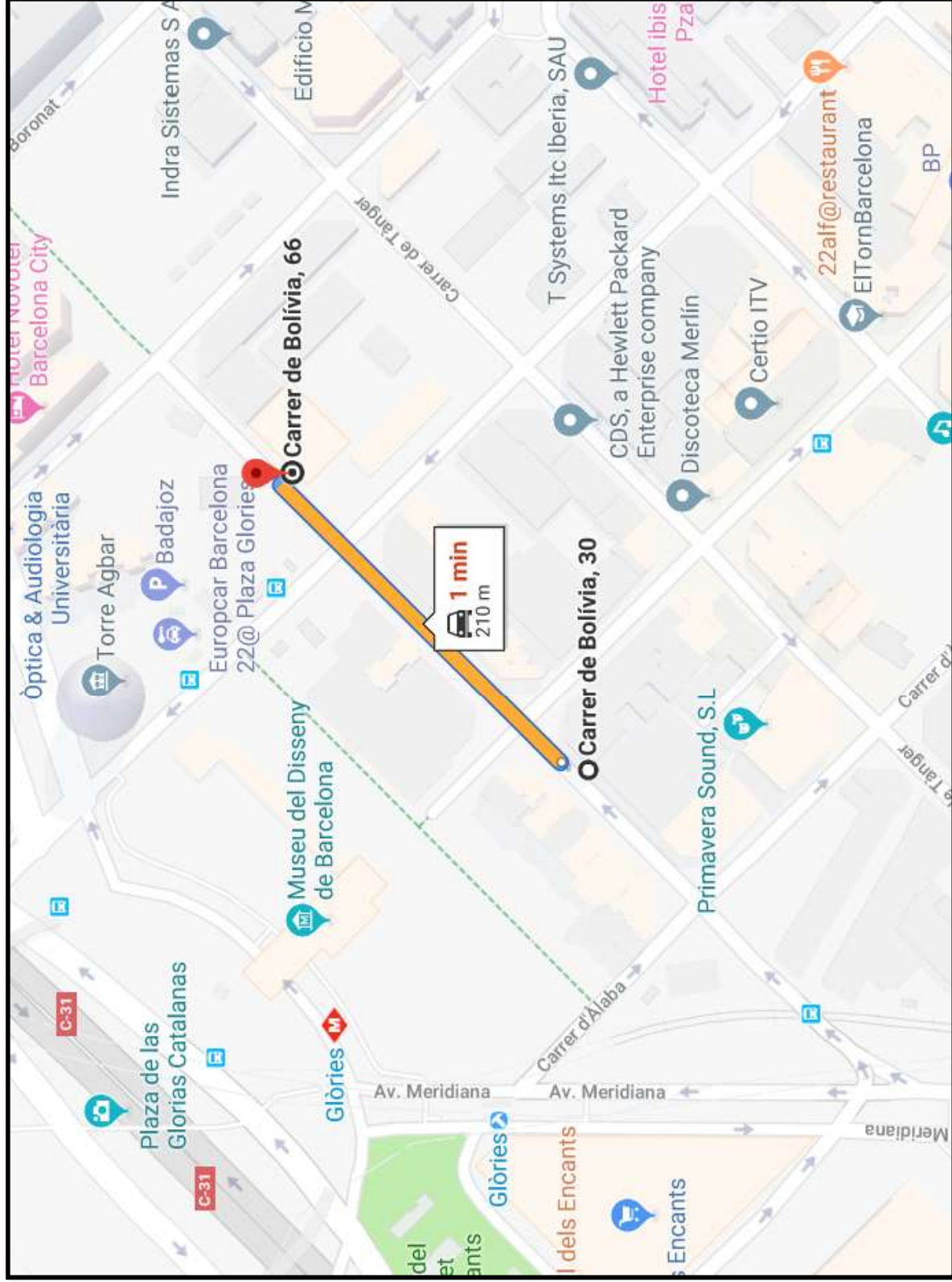

Referencia plano	ACT-02	FUENTE:
DESCRIPCIÓN		GOOGLE MAPS
ACCESIBILIDAD SERVICIOS DE EMERGENCIAS		
PGME		
Calle de Bolívia, 30 - 33		





















# PLAN DE AUTOPROTECCIÓN

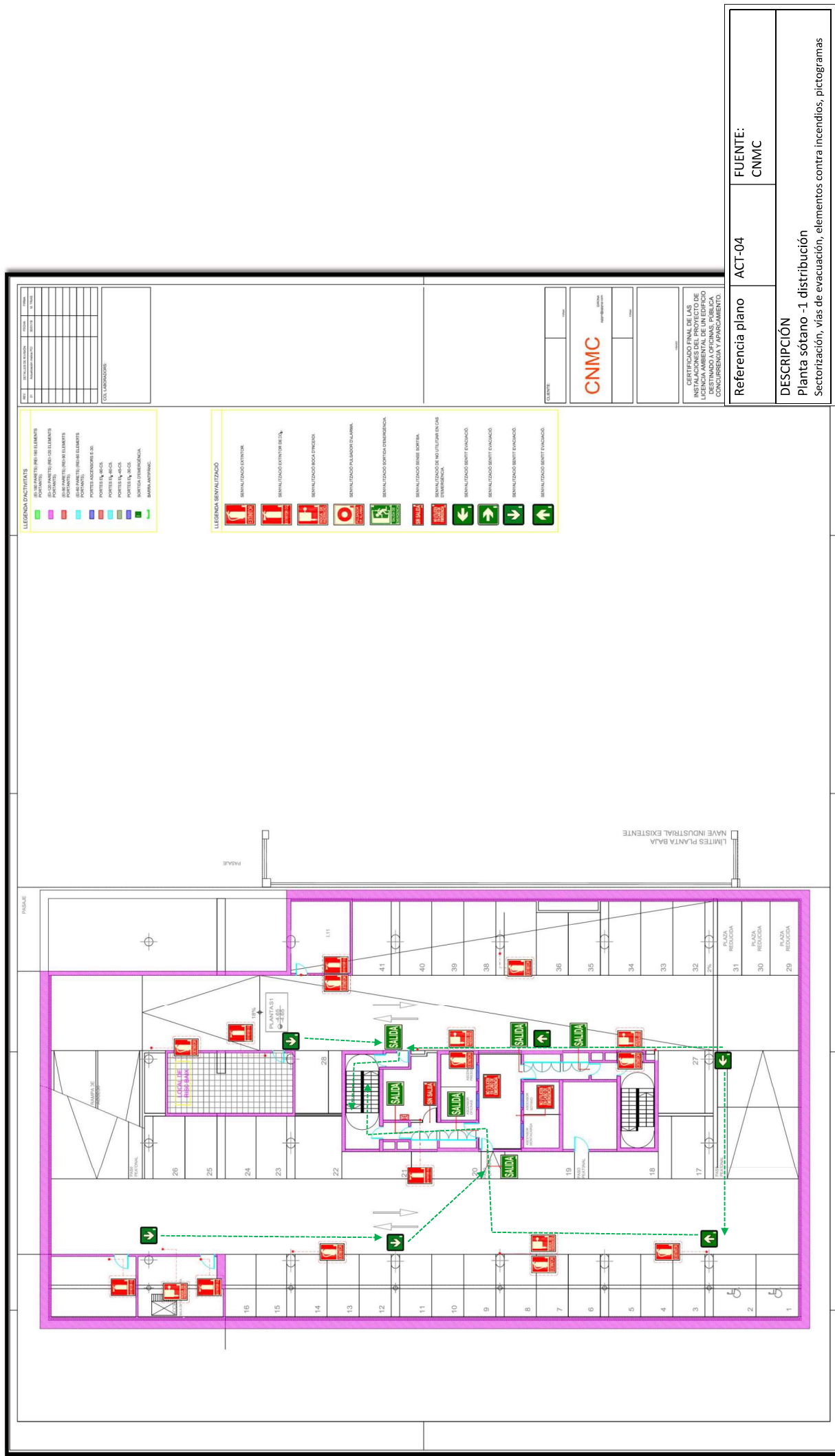

CLASE	DESCRIPCIÓN	CANTIDAD	UNIDAD	ALMACÉN
1	EXTINGUIDORES			
2	PUERTAS DE EMERGENCIA			
3	SEÑALES DE EMERGENCIA			
4	SEÑALES DE EVACUACIÓN			
5	SEÑALES DE RIESGO			
6	SEÑALES DE SEGURIDAD			
7	SEÑALES DE PROHIBICIÓN			
8	SEÑALES DE OBLIGACIÓN			
9	SEÑALES DE INFORMACIÓN			
10	SEÑALES DE ADVERTENCIA			
11	SEÑALES DE SEÑALIZACIÓN			
12	SEÑALES DE IDENTIFICACIÓN			
13	SEÑALES DE DIRECCIÓN			
14	SEÑALES DE PROHIBICIÓN DE FUMAR			
15	SEÑALES DE PROHIBICIÓN DE BEBER			
16	SEÑALES DE PROHIBICIÓN DE PASAR			
17	SEÑALES DE PROHIBICIÓN DE ESTACIONARSE			
18	SEÑALES DE PROHIBICIÓN DE ESTACIONARSE EN ZONAS DE PASADIZO			
19	SEÑALES DE PROHIBICIÓN DE ESTACIONARSE EN ZONAS DE PASADIZO EN CASOS DE EMERGENCIA			
20	SEÑALES DE PROHIBICIÓN DE ESTACIONARSE EN ZONAS DE PASADIZO EN CASOS DE EMERGENCIA			
21	SEÑALES DE PROHIBICIÓN DE ESTACIONARSE EN ZONAS DE PASADIZO EN CASOS DE EMERGENCIA			
22	SEÑALES DE PROHIBICIÓN DE ESTACIONARSE EN ZONAS DE PASADIZO EN CASOS DE EMERGENCIA			
23	SEÑALES DE PROHIBICIÓN DE ESTACIONARSE EN ZONAS DE PASADIZO EN CASOS DE EMERGENCIA			
24	SEÑALES DE PROHIBICIÓN DE ESTACIONARSE EN ZONAS DE PASADIZO EN CASOS DE EMERGENCIA			
25	SEÑALES DE PROHIBICIÓN DE ESTACIONARSE EN ZONAS DE PASADIZO EN CASOS DE EMERGENCIA			
26	SEÑALES DE PROHIBICIÓN DE ESTACIONARSE EN ZONAS DE PASADIZO EN CASOS DE EMERGENCIA			
27	SEÑALES DE PROHIBICIÓN DE ESTACIONARSE EN ZONAS DE PASADIZO EN CASOS DE EMERGENCIA			
28	SEÑALES DE PROHIBICIÓN DE ESTACIONARSE EN ZONAS DE PASADIZO EN CASOS DE EMERGENCIA			
29	SEÑALES DE PROHIBICIÓN DE ESTACIONARSE EN ZONAS DE PASADIZO EN CASOS DE EMERGENCIA			
30	SEÑALES DE PROHIBICIÓN DE ESTACIONARSE EN ZONAS DE PASADIZO EN CASOS DE EMERGENCIA			
31	SEÑALES DE PROHIBICIÓN DE ESTACIONARSE EN ZONAS DE PASADIZO EN CASOS DE EMERGENCIA			
32	SEÑALES DE PROHIBICIÓN DE ESTACIONARSE EN ZONAS DE PASADIZO EN CASOS DE EMERGENCIA			
33	SEÑALES DE PROHIBICIÓN DE ESTACIONARSE EN ZONAS DE PASADIZO EN CASOS DE EMERGENCIA			
34	SEÑALES DE PROHIBICIÓN DE ESTACIONARSE EN ZONAS DE PASADIZO EN CASOS DE EMERGENCIA			
35	SEÑALES DE PROHIBICIÓN DE ESTACIONARSE EN ZONAS DE PASADIZO EN CASOS DE EMERGENCIA			
36	SEÑALES DE PROHIBICIÓN DE ESTACIONARSE EN ZONAS DE PASADIZO EN CASOS DE EMERGENCIA			
37	SEÑALES DE PROHIBICIÓN DE ESTACIONARSE EN ZONAS DE PASADIZO EN CASOS DE EMERGENCIA			
38	SEÑALES DE PROHIBICIÓN DE ESTACIONARSE EN ZONAS DE PASADIZO EN CASOS DE EMERGENCIA			
39	SEÑALES DE PROHIBICIÓN DE ESTACIONARSE EN ZONAS DE PASADIZO EN CASOS DE EMERGENCIA			
40	SEÑALES DE PROHIBICIÓN DE ESTACIONARSE EN ZONAS DE PASADIZO EN CASOS DE EMERGENCIA			
41	SEÑALES DE PROHIBICIÓN DE ESTACIONARSE EN ZONAS DE PASADIZO EN CASOS DE EMERGENCIA			

- LEYENDA SENSALIZACIÓN**
- SEÑALIZADO EXTERIOR
  - SEÑALIZADO EXTERIOR EN ESTEREA
  - SEÑALIZADO BANDA ENCHIRRIADO
  - SEÑALIZADO PULSADO EN ALARMA
  - SEÑALIZADO SONIDO EMERGENCIA
  - SEÑALIZADO SIN SONIDO
  - SEÑALIZADO DE NOTIFICACIÓN EN CASOS DE EMERGENCIA
  - SEÑALIZADO BENTE ENVIADO
  - SEÑALIZADO BENTE ENVIADO
  - SEÑALIZADO BENTE ENVIADO
  - SEÑALIZADO BENTE ENVIADO

CLIENTE: \_\_\_\_\_

**CNMC**

CERTIFICADO FINAL DE LAS INSTALACIONES DEL PROYECTO DE SEGURIDAD CONTRA INCENDIOS DESTINADO A OBRAS PÚBLICAS CONCURRENCIA Y APARCAMIENTO.

Referencia plano	ACT-04	FUENTE:	CNMC
DESCRIPCIÓN	Planta sótano -1 distribución Sectorización, vías de evacuación, elementos contra incendios, pictogramas		

















































































































### EDICIONES Y REVISIONES

Fecha	Descripción	Revisión	Empresa
16/11/2015	Documento inicial Plan de Autoprotección elaborado en base a lo establecido en el REAL DECRETO 1468/2008, de 5 de septiembre, por el que se modifica el Real Decreto 393/2007, de 23 de marzo, por el que se aprueba la norma básica de autoprotección de los centros, establecimientos y dependencias dedicados a actividades que puedan dar origen a situaciones de emergencia.	00	Elaborado por D. José Eusebio Redondo Medina Técnico Superior de Prevención de Riesgos Laborales Ing. Técnico Industrial (Col. Nº: 13139) MEDYCSA S.A.
12/01/2021	Revisión y actualización del documento. Elaborado en base a lo establecido en el REAL DECRETO 1468/2008, de 5 de septiembre, por el que se modifica el Real Decreto 393/2007, de 23 de marzo, por el que se aprueba la norma básica de autoprotección de los centros, establecimientos y dependencias dedicados a actividades que puedan dar origen a situaciones de emergencia.	01	Elaborado por Dña. Mónica Díaz Pérez Ingeniera Técnica Industrial y Técnico Superior de Prevención de Riesgos Laborales SOCIEDAD DE PREVENCIÓN AUTORIZADA S.A.





### Datos de la Directora del Plan de Autoprotección

<b>Directora del Plan de Autoprotección</b>	Reyes Feito Castellano
Cargo:	Subdirectora de RR.HHH y Gestión Económica y Patrimonial
D.N.I.:	05399083V
Dirección Postal :	Alcalá 47
Municipio:	Madrid
Provincia:	Madrid
C. Postal:	28014
Teléfono fijo:	91 787 99 19
Teléfono móvil:	639 33 88 21
Email:	reyes.feito@cnmc.es

Las funciones del Director del Plan de Autoprotección de forma directa o delegada, pero bajo su tutela son:

- Tomar las precauciones necesarias para evitar las causas que puedan originar accidentes o sucesos graves.
- Comunicar las posibles anomalías o incidencias al responsable de la actividad.
- Programar las operaciones de mantenimiento:
  - o Instalaciones en general.
  - o Instalaciones de riesgo en particular.
  - o Instalaciones de protección contra incendios.

Además, será el encargado de:

- Elaborar y difundir el Plan de Autoprotección.
- Designar a los componentes de los Equipos de Autoprotección.
- Garantizar la formación de medios humanos.
- Analizar la gestión de medios y recursos.
- Organizar simulacros y prácticas periódicas.
- Velar por el mantenimiento del Plan de Autoprotección.







- La denominada Sede Barquillo ocupa en su totalidad el edificio situado en el número 5 de la calle del Barquillo, adyacente al edificio anteriormente citado por su fachada norte, y que según la información facilitada por la empresa dispone de una superficie total construida en torno a los 6875 m<sup>2</sup> (en adelante Edificio Barquillo).

A fecha de elaboración del presente documento, ambas edificaciones están comunicados a nivel de planta baja de las mismas, a nivel de planta cubierta, así como la planta 5ª de Edificio Alcalá con planta 4ª de Edificio Barquillo.



A continuación, se reflejan los datos de cada uno de los edificios que componen el establecimiento.

### **Características generales y distribución de plantas**

#### **Edificio Alcalá**

Cuando se construyó en 1858 era un edificio de viviendas de estilo español que en 1897 fue adquirido por el marqués de Urquijo para establecer su residencia. En 1921, cuando el banco Urquijo decidió instalarse en Madrid, la elección de la sede recayó en este edificio; este cambio de usos obligó a realizar una profunda reforma de la que se encargaron los arquitectos Ricardo Bastida y Gustavo Fernández Balbuena.

Con posterioridad se acometieron en el mismo varias reformas, una en 1943 consistente en reforzar la estructura con vigas de hierro, otra en 1964 basada en la reforma del antiguo patio de operaciones, y una última en 1976 que consistió en añadir al edificio un piso en forma de ático.

La siguiente reforma se llevó a cabo en el año 1981, cuando el edificio pasó a ser la sede de la empresa Tabacalera, S.A.; finalmente, en el 2003 se realizó la última de las reformas, cuando el edificio pasó a ser la sede central de la Comisión Nacional de Energía, organismo que en 2013 se integró en la Comisión Nacional de los Mercados y la Competencia (CNMC).

En la planta baja se encuentran los diferentes accesos del edificio, así como la comunicación con el Edificio Barquillo, y desde la misma se puede acceder a las diferentes escaleras que constituyen las vías de comunicación verticales del edificio, así como al conjunto de ascensores que comunican las diferentes plantas del mismo.

El acceso a la planta casetones se efectúa mediante escalas.

A continuación, se detallan los usos principales y superficies de cada una de las plantas del edificio:

EDIFICIO ALCALÁ		
PLANTA	ACTIVIDAD	SUPERFICIE ÚTIL (m <sup>2</sup> )
Casetones	Instalaciones generales	0
Cubierta	Instalaciones generales y local de mantenimiento	155
Planta 5 <sup>a</sup>	Administración y gestión	1160
Planta 4 <sup>a</sup>	Administración y gestión	1188
Planta 3 <sup>a</sup>	Administración y gestión	1173
Planta 2 <sup>a</sup>	Administración y gestión	1062
Planta 1 <sup>a</sup>	Administración y gestión	1126
Planta Baja	Administración y gestión. Servicios generales	1505
Planta Sótano	Vestuarios, almacenes e instalaciones generales	1300
<b>TOTAL</b>		<b>8669</b>





EDIFICIO BARQUILLO		
PLANTA	ACTIVIDAD	SUPERFICIE ÚTIL (m <sup>2</sup> )
Planta 1 <sup>a</sup>	Administración y gestión	903
Planta Baja	Administración y gestión. Salón de actos	1158
Entreplanta	Vestuarios (24,5 m <sup>2</sup> ) y zonas de paso	109
Planta Sótano	Archivo, CPD e instalaciones generales	421
<b>TOTAL</b>		<b>5364</b>

El acceso a la planta casetones se efectúa mediante escalas.

En el Anexo III del presente Plan de Autoprotección se incluyen planos descriptivos de las diferentes plantas del establecimiento, de las instalaciones y de las áreas donde se realiza la actividad.

#### Características estructurales y constructivas

Edificio Alcalá

Según los datos extraídos de la memoria del Proyecto de Edificación:

Uso Administrativo

La estructura, tanto sustentante como sostenida es EF-90 en zonas sobre rasante y EF-120 en zonas bajo rasante. Los elementos constructivos delimitadores del sector de incendios son RF-90 y RF-120 en las medianerías con otros edificios y en cajas de escaleras. La reacción al fuego de los revestimientos de suelos es M3, y en paredes y techos M2, como máximo.

Uso Almacén

Estructura EF-90. Elementos delimitadores al menos RF-90.



INSTALACIONES Y SERVICIOS	CARACTERÍSTICAS PRINCIPALES
	Ubicación del CGBT: Planta sótano
<b>Centro de Transformación</b>	Ubicación: Planta sótano
	Potencia (KVA): 2 X 1000 KVA (uno en uso y uno en reserva)
	Tipo de dieléctrico: Seco
<b>Centro de Transformación CIA</b>	Ubicación: Planta sótano
	Dependiente de la compañía suministradora UNIÓN FENOSA
<b>Grupo Electrónico</b>	Ubicación: planta cubierta
	Potencia (KVA): 180/200 (servicio continuo/ emergencia)
	Tipo de combustible: Gasóleo (volumen combustible 300 litros)
<b>Instalación de Baterías</b>	Uso: Como parte de la instalación eléctrica, sistema de baterías cuya misión es la de regular los picos de intensidad de dicha instalación eléctrica y proteger los equipos electrónicos.
	Ubicación: Planta sótano (SAI).
<b>Sistemas de Alimentación Ininterrumpida (SAI)</b>	Uso: Sistema que proporciona alimentación continua en el suministro eléctrico, sin ningún microcorte, a una serie de sistemas esenciales (80 KVA + 30 KVA + 30 KVA).
	Ubicación: Situado en la sala de servidores (CPD en planta sótano)
<b>Calderas de Calefacción y A.C.S.</b>	Ubicación: planta cubierta
	Potencia instalada: 2x 500 kW
	Tipo de combustible: Gas natural
	Fuente de suministro: Red exterior. Dispositivo de corte de gas a la caldera: en exterior del recinto (planta cubierta).
<b>Instalación de Gas</b>	Tipo de gas: Gas natural (Red exterior)
	Uso: Alimentación Calderas de Calefacción y A.C.S.
	Situación acometida general: bajo arqueta en la Calle Barquillo
	Válvula de corte general: junto a la acometida de gas
<b>Instalación Climatización y Aire Acondicionado</b>	Planta Cubierta: <ul style="list-style-type: none"> <li>- Enfriadora marca HITSA modelo eztz-240-1T, gas refrigerante R-407-C</li> <li>- Enfriadora Marcar Carrier mod 230RBP-520-0071-PE, gas refrigerante R-410-A</li> <li>- Cuarto bombas distribución agua a los circuitos</li> </ul>
	Planta baja: <ul style="list-style-type: none"> <li>- Climatizador modelo PB-500B. Potencia calor 50 KW. Potencia frío 54 KW.</li> </ul>
<b>Instalación de Aparatos Elevadores (ascensores)</b>	Descripción: El edificio dispone de un núcleo compuesto de dos ascensores que discurre por la fachada oeste del edificio, además de otros dos equipos que discurren próximos a la fachada del edificio que da a la calle Barquillo.
	Ubicación cuartos maquinaria: Planta cubierta



INSTALACIONES Y SERVICIOS	CARACTERÍSTICAS PRINCIPALES
<b>Informática y Telecomunicaciones</b>	Esta instalación se extiende por todas las dependencias del establecimiento, con elementos de centralización y control en planta sótano (CPD) y con locales de distribución en cada planta y local de telecomunicaciones en la cubierta.
<b>Almacenes planta baja</b>	Almacén 1. Superficie: 12,63 m <sup>2</sup>
	Almacenes 2. Superficie: 13,23 m <sup>2</sup>
<b>Biblioteca</b>	Planta baja. Superficie: 53,09 m <sup>2</sup>
<b>Almacenes archivos y planta sótano</b>	Almacén limpieza 1. Superficie: 15,76 m <sup>2</sup>
	Almacén limpieza 2. Superficie: 19,05 m <sup>2</sup>
	Almacén mobiliario salón de actos. Superficie: 74,50 m <sup>2</sup>
	Almacén material de oficina. Superficie: 21,16 m <sup>2</sup>
	Almacén material informática 1. Superficie: 78,24 m <sup>2</sup>
	Almacén material informática 2. Superficie: 20,25 m <sup>2</sup>
	Archivo. Superficie: 37,71 m <sup>2</sup>
	Almacén libros biblioteca 1. Superficie: 36,94 m <sup>2</sup>
	Almacén libros biblioteca 2. Superficie: 77,66 m <sup>2</sup>
	Almacén mantenimiento 1. Superficie: 14,42 m <sup>2</sup>
	Almacén mantenimiento 2. Superficie: 18,97 m <sup>2</sup>
	Almacén mobiliario. Superficie: 97,96 m <sup>2</sup>
	Almacén 1. Superficie: 24,03 m <sup>2</sup>
Almacén 2. Superficie: 25,55 m <sup>2</sup>	
<b>Vestuarios</b>	Planta sótano. Masculino. Superficie sin aseos: 7,03 m <sup>2</sup> Femenino. Superficie sin aseos: 6,05 m <sup>2</sup>
<b>Cuarto basuras</b>	Planta baja. Superficie: 3,85 m <sup>2</sup>

#### Edificio Barquillo

INSTALACIONES Y SERVICIOS	CARACTERÍSTICAS PRINCIPALES
<b>Instalación Eléctrica</b>	Ubicación de contadores: Planta sótano
	Ubicación del CGBT: Planta sótano

INSTALACIONES Y SERVICIOS	CARACTERÍSTICAS PRINCIPALES
<b>Centro de Transformación</b>	Ubicación: Planta sótano
	Potencia (KVA): 800
	Tipo de dieléctrico: Seco
<b>Grupo Electrónico</b>	Ubicación: planta cubierta
	Potencia (KVA): 250
	Tipo de combustible: Gasóleo (volumen combustible 450 litros)
<b>Instalación de Baterías</b>	Uso: Como parte de la instalación eléctrica, sistema de baterías cuya misión es la de regular los picos de intensidad de dicha instalación eléctrica y proteger los equipos electrónicos.
	Ubicación: Planta sótano (SAI).
<b>Sistemas de Alimentación Ininterrumpida (SAI)</b>	Uso: Sistema que proporciona alimentación continua en el suministro eléctrico, sin ningún microcorte, a una serie de sistemas esenciales (40 KVA).
	Ubicación: Situado en la sala de servidores (CPD en planta Sótano)
<b>Calderas de Calefacción y A.C.S.</b>	Ubicación: planta cubierta
	Potencia instalada: 1 x 345 kW
	Tipo de combustible: Gas natural
	Fuente de suministro: Red exterior. Dispositivo de corte de gas a la caldera: en exterior del recinto (planta cubierta).
<b>Instalación de Gas</b>	Tipo de gas: Gas natural (Red exterior)
	Uso: Alimentación Calderas de Calefacción y A.C.S.
	Situación acometida general: bajo arqueta en Calle Barquillo
	Válvula de corte general: junto a la acometida de gas
<b>Instalación Climatización y Aire Acondicionado</b>	Planta Cubierta: <ul style="list-style-type: none"> <li>- Enfriadora marca Mcquai mod ALS-142.2. LN, Gas refrigerante HFC134A. 512 kW</li> <li>- Climatizador marca Airvent TB21, impulsión 25 mmpda, 19491 m<sup>3</sup>/h, 12.5 cv 642 rpm, centrifugo</li> <li>- Climatizador marca Airvent TB-11.5, Impulsión 25 mmpda, 10455 m<sup>3</sup>/h, 4 cv, 830 rpm</li> </ul>
<b>Instalación de Aparatos Elevadores (ascensores)</b>	Descripción: El edificio dispone de un núcleo compuesto de dos ascensores que discurre por la fachada oeste del edificio, además de otro equipo que discurre por el vano central del núcleo de escaleras que discurre junto a la fachada del edificio que da a la calle Barquillo.
	Ubicación cuartos maquinaria: Planta cubierta
<b>Informática y Telecomunicaciones</b>	Esta instalación se extiende por todas las dependencias del establecimiento, con elementos de centralización y control en planta sótano (CPD) y con locales de distribución en planta cuarta y planta segunda.

INSTALACIONES Y SERVICIOS	CARACTERÍSTICAS PRINCIPALES
<b>Almacenes planta 3ª</b>	Almacén. Superficie: 7,41 m <sup>2</sup>
<b>Almacenes planta baja</b>	Almacén 1. Superficie: 11,10 m <sup>2</sup>
	Almacén 2. Superficie: 7,80 m <sup>2</sup>
	Almacén 3. Superficie: 3,68 m <sup>2</sup>
	Almacén 4. Superficie: 6,22 m <sup>2</sup>
	Almacén 5. Superficie: 4,66 m <sup>2</sup>
	Almacén 6. Superficie: 5,81 m <sup>2</sup>
<b>Archivo</b>	Planta sótano. Superficie: 144,76 m <sup>2</sup>
<b>Vestuarios</b>	Entreplanta. Masculino. Superficie sin aseos: 3,50 m <sup>2</sup> Femenino. Superficie sin aseos: 4,65 m <sup>2</sup>
<b>Cuarto basuras</b>	Planta sótano. Superficie: 14,04 m <sup>2</sup>

### Vías de comunicación y evacuación

Edificio Alcalá

A continuación, se describen las vías de comunicación verticales existentes en el edificio:

Escalera E-1. Se trata de una escalera de evacuación descendente hasta planta baja y ascendente desde el sótano, de 1,15 metros de ancho, que comunica el edificio desde la planta 5ª hasta la planta sótano.

La escalera discurre junto a la fachada del edificio a la calle Barquillo y desemboca en la planta baja junto al vestíbulo que da acceso a la salida de emergencia de la citada calle del Barquillo, así como al vestíbulo central de la planta baja.

El vano central de esta escalera está ocupado en plantas sobre rasante por un ascensor que comunica también las diferentes plantas.

Escalera E-2. La escalera, que cuenta con un ancho mínimo de 0,90 m, comunica el edificio desde la planta 2ª hasta la planta sótano. Está prevista para la evacuación ascendente de la planta sótano.

Escalera E-3. La escalera, que cuenta con un ancho mínimo de 1,20 m, comunica el edificio desde la planta 1ª hasta la planta sótano. Está prevista para la evacuación ascendente de la planta sótano.

Escalera E-4 y E-4-2. Se trata de una vía de evacuación descendente hasta planta baja y ascendente desde el sótano, que va alternando el trazado entre la escalera E-4 y la E-4-2 y que comunica el edificio desde la planta 5ª hasta la planta sótano. La escalera E-4 cuenta con un ancho de 0,92 m en el tramo entre planta 5ª y planta 4ª pero a partir de ahí aumenta el ancho hasta un mínimo de 1,20 m en plantas sobre rasante y 1,00 m en la parte bajo rasante. La escalera E-4-2 cuenta con un ancho mínimo de 1,40 m.

El núcleo de escaleras discurre junto a la fachada del edificio que da a calle de Alcalá y desemboca en la planta baja, junto al vestíbulo que da acceso a la salida de emergencia de la citada calle de Alcalá y al vestíbulo central de la planta baja, donde se encuentra el acceso principal del establecimiento (esquina de la calle de Alcalá con la calle del Barquillo).

Escalera E-5. La escalera se encuentra situada en la esquina noroeste del edificio y comunica todas las plantas del mismo. Se trata de la escalera que permite el acceso a la planta cubierta del edificio y está prevista únicamente para la evacuación de esta cota. Cuenta con un ancho de 0,85 m.

Escalera E-6. La escalera comunica las plantas 3ª y 2ª del edificio.

El acceso a la planta casetones se efectúa mediante escalas.

Una vez en la planta baja, el edificio dispone de tres salidas que dan acceso al exterior del mismo:

- Salida SE-1. Se trata del acceso principal del establecimiento. Se encuentra situado en la confluencia de las calles de Alcalá y Barquillo y está constituido por una puerta de doble hoja y 180 centímetros de ancho útil.
- Salida SE-2. Se trata de la salida de emergencia a la calle del Barquillo, a través de una puerta de doble hoja de 160 centímetros de ancho útil.
- Salida SE-3. Se trata de la salida de emergencia que da a la calle de Alcalá, a través de una puerta de doble hoja de 230 centímetros de ancho útil.

A continuación, se detallan las características de las escaleras de evacuación (E) presentes en el edificio:

CÓDIGO	DESDE	HASTA	ANCHO ÚTIL (m)
<b>E-1</b>	Planta sótano	Planta 5ª	1,15
<b>E-2</b>	Planta sótano	Planta baja	0,90
<b>E-3</b>	Planta sótano	Planta baja	1,20
<b>E-4</b> <b>E-4-2</b>	Planta sótano	Planta 5ª	E-4: 0,92 entre P5 y P4 1,20 resto planta sobre rasante

CÓDIGO	DESDE	HASTA	ANCHO ÚTIL (m)
			1,00 planta bajo rasante E-4-2: 1,40
E-5	Planta baja	Planta cubierta	0,85

En la siguiente tabla se muestran las características de las salidas al exterior (SE) del edificio:

CÓDIGO	PLANTA	CARACTERÍSTICAS	ANCHO TOTAL (m)
SE-1	Baja	2 x 1,08	1,80 (ancho útil)
SE-2	Baja	2 x 0,80	1,60
SE-3	Baja	2 x 1,15	2,30

#### Edificio Barquillo

A continuación, se describen las vías de comunicación verticales existentes en el edificio:

- Escalera E-1'. Se trata de una escalera descendente que comunica las plantas 2ª, 1ª y baja, desembarcando en las proximidades de la salida SE-2' a la calle de las Infantas y Plaza del Rey (dispone de un ancho mínimo de 2,00 m).  
El grado de protección arquitectónico del edificio en general y de esta escalera en particular hace inviable cualquier cambio en la misma para adaptarla a la normativa vigente. Por este motivo no está contemplada a priori como vía de evacuación, no encontrándose tampoco señalizada como tal.
- Escalera E-2'. Se trata de una escalera de evacuación descendente que comunica la planta de cubierta con la planta segunda del edificio, a partir de esta planta cambia de recorrido enlazando con la escalera E-2'-2. Su anchura es de 1,20 m.
- Escalera E-2'-2. Como se ha indicado, a partir de la planta segunda del edificio la escalera E-2' cambia de recorrido y enlaza con la escalera E-2'-2. Se trata, por lo tanto, de una escalera de evacuación descendente que comunica la planta segunda con la planta baja, y que desembarca en el vestíbulo principal de la planta baja. Su anchura es de 1,30 metros.
- Escalera E-3'. Se trata de una escalera de evacuación descendente hasta planta baja y ascendente desde el sótano, de 1,00 metro de ancho, que comunica el edificio desde la





















A continuación, se enumeran las diferentes vías circundantes al establecimiento, que permiten el acceso al mismo, indicando las principales condiciones de accesibilidad para vehículos pesados y de servicios:

VÍAS DE ACCESO AL ESTABLECIMIENTO		
Nombre de la vía	Anchura útil (en metros)	Accesibilidad
Calle Alcalá (vial sentido Gran Vía)	≈ 13,00 metros	BUENA
Calle Barquillo	≈ 3,40 metros	REGULAR
Calle de las Infantas	≈ 2,70 metros	MALA

Según esto, no todos los viales más cercanos para la aproximación de los vehículos de los bomberos a los espacios de maniobra situados en el entorno del centro tienen una anchura mínima libre superior a 3,50 metros, aunque sí una altura mínima libre o gálibo superior a 4,50 metros.

En cuanto al entorno, el centro es accesible por su fachada sur en la que se encuentra situado el acceso principal del edificio Alcalá.

Parques de bomberos más cercanos

En caso de emergencia, el tiempo de intervención de los Servicios Públicos de Extinción es un factor fundamental para la definición de las acciones incluidas en el Plan de Autoprotección.

Los parques de bomberos más cercanos son los siguientes:

PARQUE DE BOMBEROS	Parque de bomberos 6. Centro
DIRECCIÓN	Calle San Bernardo, 68, 28015 Madrid
DISTANCIA	1,7 Km
TELÉFONO	915 881 265- 915 881 275

PARQUE DE BOMBEROS	Parque de bomberos 3. Centro
DIRECCIÓN	Ronda de Segovia 95, 28005 Madrid
DISTANCIA	2,5 Km
TELÉFONO	913 541 225

## CAPÍTULO 3: INVENTARIO, ANÁLISIS Y EVALUACIÓN DE RIESGOS

### C3.1. DESCRIPCIÓN Y LOCALIZACIÓN DE LOS ELEMENTOS, INSTALACIONES Y PROCESOS

Se describen en este apartado los elementos, instalaciones, etc., presentes en los edificios que puedan dar origen a una situación de emergencia o incidir de manera desfavorable en el desarrollo de la misma.

#### Descripción y localización de instalaciones generales y servicios

Edificio Alcalá

INSTALACIONES Y SERVICIOS	PRINCIPALES RIESGOS	CARACTERÍSTICAS PRINCIPALES
<b>Instalación Eléctrica</b>	<ul style="list-style-type: none"> <li>○ Incendio</li> <li>○ Contacto eléctrico</li> </ul>	Ubicación de contadores: Planta sótano.
		Ubicación del CGBT: Planta sótano
<b>Centro de Transformación</b>	<ul style="list-style-type: none"> <li>○ Incendio</li> <li>○ Contacto eléctrico</li> </ul>	Ubicación: Planta sótano
		Potencia (KVA): 2 X 1000 KVA (uno en uso y uno en reserva)
		Tipo de dieléctrico: Seco
<b>Centro de Transformación CIA</b>	<ul style="list-style-type: none"> <li>○ Incendio</li> <li>○ Contacto eléctrico</li> </ul>	Ubicación: Planta sótano
		Dependiente de la compañía suministradora UNIÓN FENOSA
<b>Grupo Electrónico</b>	<ul style="list-style-type: none"> <li>○ Incendio</li> <li>○ Derrame combustible</li> <li>○ Contacto eléctrico</li> </ul>	Ubicación: planta cubierta
		Potencia (KVA): 180/200 (servicio continuo/emergencia)
		Tipo de combustible: Gasóleo (volumen combustible 300 litros)
<b>Instalación de Baterías</b>	<ul style="list-style-type: none"> <li>○ Incendio</li> <li>○ Explosión (vapores)</li> <li>○ Derrame electrolito</li> <li>○ Contacto eléctrico</li> </ul>	Uso: Como parte de la instalación eléctrica, sistema de baterías cuya misión es la de regular los picos de intensidad de dicha instalación eléctrica y proteger los equipos electrónicos.
		Ubicación: Planta sótano (SAI).
<b>Sistemas de Alimentación Ininterrumpida (SAI)</b>	<ul style="list-style-type: none"> <li>○ Incendio</li> <li>○ Explosión (vapores)</li> <li>○ Derrame electrolito</li> <li>○ Contacto eléctrico</li> </ul>	Uso: Sistema que proporciona alimentación continua en el suministro eléctrico, sin ningún microcorte, a una serie de sistemas esenciales (80 KVA + 30 KVA + 30 KVA).
		Ubicación: Situado en la sala de servidores (CPD en planta sótano)



INSTALACIONES Y SERVICIOS	PRINCIPALES RIESGOS	CARACTERÍSTICAS PRINCIPALES
<b>Calderas de Calefacción y A.C.S.</b>	<ul style="list-style-type: none"> <li>○ Incendio</li> <li>○ Explosión</li> <li>○ Fuga de gas</li> </ul>	Ubicación: planta cubierta
		Potencia instalada: 2x 500 kW Tipo de combustible: Gas natural Fuente de suministro: Red exterior. Dispositivo de corte de gas a la caldera: en exterior del recinto (planta cubierta).
<b>Instalación de Gas</b>	<ul style="list-style-type: none"> <li>○ Incendio</li> <li>○ Explosión</li> <li>○ Fuga de gas</li> </ul>	Tipo de gas: Gas natural (Red exterior)
		Uso: Alimentación Calderas de Calefacción y A.C.S.
		Situación acometida general: bajo arqueta en la Calle Barquillo
Válvula de corte general: junto a la acometida de gas		
<b>Instalación Climatización y Aire Acondicionado</b>	<ul style="list-style-type: none"> <li>○ Incendio</li> <li>○ Propagación incendios</li> <li>○ Fuga refrigerante</li> <li>○ Contacto eléctrico</li> </ul>	Planta Cubierta: <ul style="list-style-type: none"> <li>- Enfriadora marca HITSA modelo eztz-240-1T, gas refrigerante R-407-C</li> <li>- Enfriadora Marcar Carrier mod 230RBP-520-0071-PE, gas refrigerante R-410-A</li> <li>- Cuarto bombas distribución agua a los circuitos</li> </ul> Planta baja: <ul style="list-style-type: none"> <li>- Climatizador modelo PB-500B. Potencia calor 50 KW. Potencia frío 54 KW.</li> </ul>
<b>Instalación de Aparatos Elevadores (ascensores)</b>	<ul style="list-style-type: none"> <li>○ Incendio</li> <li>○ Propagación incendios</li> <li>○ Atrapamiento interior</li> <li>○ Contacto eléctrico</li> </ul>	Descripción: El edificio dispone de un núcleo compuesto de dos ascensores que discurre por la fachada oeste del edificio, además de otro equipo que discurre por el vano central del núcleo de escaleras junto a la fachada del edificio que da a la calle Barquillo.
		Ubicación cuartos maquinaria: Planta cubierta
<b>Informática y Telecomunicaciones</b>	<ul style="list-style-type: none"> <li>○ Incendio</li> <li>○ Contacto eléctrico</li> </ul>	Esta instalación se extiende por todas las dependencias del establecimiento, con elementos de centralización y control en planta sótano (CPD) y con locales de distribución en cada planta y local de telecomunicaciones en la cubierta.
<b>Almacenes planta baja</b>	<ul style="list-style-type: none"> <li>○ Incendio almacenamiento del</li> </ul>	Almacén 1. Superficie: 12,63 m <sup>2</sup>
		Almacenes 2. Superficie: 13,23 m <sup>2</sup>

INSTALACIONES Y SERVICIOS	PRINCIPALES RIESGOS	CARACTERÍSTICAS PRINCIPALES
<b>Biblioteca</b>	○ Incendio almacenamiento del	Planta baja. Superficie: 53,09 m <sup>2</sup>
<b>Almacenes y archivos planta sótano</b>	○ Incendio almacenamiento del	Almacén limpieza 1. Superficie: 15,76 m <sup>2</sup>
		Almacén limpieza 2. Superficie: 19,05 m <sup>2</sup>
		Almacén mobiliario salón de actos. Superficie: 74,50 m <sup>2</sup>
		Almacén material de oficina. Superficie: 21,16 m <sup>2</sup>
		Almacén material informática 1. Superficie: 78,24 m <sup>2</sup>
		Almacén material informática 2. Superficie: 20,25 m <sup>2</sup>
		Archivo. Superficie: 37,71 m <sup>2</sup>
		Almacén libros biblioteca 1. Superficie: 36,94 m <sup>2</sup>
		Almacén libros biblioteca 2. Superficie: 77,66 m <sup>2</sup>
		Almacén mantenimiento 1. Superficie: 14,42 m <sup>2</sup>
		Almacén mantenimiento 2. Superficie: 18,97 m <sup>2</sup>
		Almacén mobiliario. Superficie: 97,96 m <sup>2</sup>
		Almacén 1. Superficie: 24,03 m <sup>2</sup>
Almacén 2. Superficie: 25,55 m <sup>2</sup>		
<b>Vestuarios</b>	○ Incendio almacenamiento del	Planta sótano. Masculino. Superficie sin aseos: 7,03 m <sup>2</sup> Femenino. Superficie sin aseos: 6,05 m <sup>2</sup>
<b>Cuarto basuras</b>	○ Incendio almacenamiento del	Planta baja. Superficie: 3,85 m <sup>2</sup>

Edificio Barquillo

INSTALACIONES Y SERVICIOS	PRINCIPALES RIESGOS	CARACTERÍSTICAS PRINCIPALES
<b>Instalación Eléctrica</b>	○ Incendio ○ Contacto eléctrico	Ubicación de contadores: Planta sótano
		Ubicación del CGBT: Planta sótano
<b>Centro de Transformación</b>	○ Incendio ○ Contacto eléctrico	Ubicación: Planta sótano
		Potencia (KVA): 800

INSTALACIONES Y SERVICIOS	PRINCIPALES RIESGOS	CARACTERÍSTICAS PRINCIPALES
		Tipo de dieléctrico: Seco
<b>Grupo Electrónico</b>	<ul style="list-style-type: none"> <li>○ Incendio</li> <li>○ Derrame combustible</li> <li>○ Contacto eléctrico</li> </ul>	Potencia (KVA): 250
		Ubicación: planta cubierta
		Tipo de combustible: Gasóleo (volumen combustible 450 litros)
<b>Instalación de Baterías</b>	<ul style="list-style-type: none"> <li>○ Incendio</li> <li>○ Explosión (vapores)</li> <li>○ Derrame electrolito</li> <li>○ Contacto eléctrico</li> </ul>	Uso: Como parte de la instalación eléctrica, sistema de baterías cuya misión es la de regular los picos de intensidad de dicha instalación eléctrica y proteger los equipos electrónicos.
		Ubicación: Planta sótano (SAI).
<b>Sistemas de Alimentación Ininterrumpida (SAI)</b>	<ul style="list-style-type: none"> <li>○ Incendio</li> <li>○ Explosión (vapores)</li> <li>○ Derrame electrolito</li> <li>○ Contacto eléctrico</li> </ul>	Uso: Sistema que proporciona alimentación continua en el suministro eléctrico, sin ningún microcorte, a una serie de sistemas esenciales (40 KVA).
		Ubicación: Situado en la sala de servidores (CPD en planta Sótano)
<b>Calderas de Calefacción y A.C.S.</b>	<ul style="list-style-type: none"> <li>○ Incendio</li> <li>○ Explosión</li> <li>○ Fuga de gas</li> </ul>	Ubicación: planta cubierta
		Potencia instalada: 345 kW
		Tipo de combustible: Gas natural
		Fuente de suministro: Red exterior. Dispositivo de corte de gas a la caldera: en exterior del recinto (planta cubierta).
<b>Instalación de Gas</b>	<ul style="list-style-type: none"> <li>○ Incendio</li> <li>○ Explosión</li> <li>○ Fuga de gas</li> </ul>	Tipo de gas: Gas natural (Red exterior)
		Uso: Alimentación Calderas de Calefacción y A.C.S.
		Situación acometida general: bajo arqueta en Calle Barquillo
		Válvula de corte general: junto a la acometida de gas
<b>Instalación Climatización y Aire Acondicionado</b>	<ul style="list-style-type: none"> <li>○ Incendio</li> <li>○ Propagación incendios</li> <li>○ Fuga refrigerante</li> <li>○ Contacto eléctrico</li> </ul>	Planta Cubierta:
		<ul style="list-style-type: none"> <li>- Enfriadora marca Mcquai mod ALS-142.2. LN, Gas refrigerante HFC134A. 512 kW</li> <li>- Climatizador marca Airvent TB21, impulsión 25 mmpda, 19491 m3/h, 12.5 cv 642 rpm, centrífugo</li> <li>- Climatizador marca Airvent TB-11.5, Impulsión 25 mmpda, 10455 m3/h, 4 cv,</li> </ul>

INSTALACIONES Y SERVICIOS	PRINCIPALES RIESGOS	CARACTERÍSTICAS PRINCIPALES
		830 rpm
<b>Instalación de Aparatos Elevadores (ascensores)</b>	<ul style="list-style-type: none"> <li>○ Incendio</li> <li>○ Propagación incendios</li> <li>○ Atrapamiento interior</li> <li>○ Contacto eléctrico</li> </ul>	<p>Descripción: El edificio dispone de un núcleo compuesto de dos ascensores que discurre por la fachada oeste del edificio, además de otros dos equipos que discurren próximos a la fachada del edificio que da a la calle Barquillo.</p> <p>Ubicación cuartos maquinaria: Planta cubierta</p>
<b>Informática y Telecomunicaciones</b>	<ul style="list-style-type: none"> <li>○ Incendio</li> <li>○ Contacto eléctrico</li> </ul>	Esta instalación se extiende por todas las dependencias del establecimiento, con elementos de centralización y control en planta sótano (CPD) y con locales de distribución en planta cuarta y planta segunda.
<b>Almacenes planta 3ª</b>	<ul style="list-style-type: none"> <li>○ Incendio almacenamiento del</li> </ul>	Almacén. Superficie: 7,41 m <sup>2</sup>
<b>Almacenes planta baja</b>	<ul style="list-style-type: none"> <li>○ Incendio almacenamiento del</li> </ul>	Almacén 1. Superficie: 11,10 m <sup>2</sup>
		Almacén 2. Superficie: 7,80 m <sup>2</sup>
		Almacén 3. Superficie: 3,68 m <sup>2</sup>
		Almacén 4. Superficie: 6,22 m <sup>2</sup>
		Almacén 5. Superficie: 4,66 m <sup>2</sup>
		Almacén 6. Superficie: 5,81 m <sup>2</sup>
<b>Archivo</b>	<ul style="list-style-type: none"> <li>○ Incendio almacenamiento del</li> </ul>	Planta sótano. Superficie: 144,76 m <sup>2</sup>
<b>Vestuarios</b>	<ul style="list-style-type: none"> <li>○ Incendio almacenamiento del</li> </ul>	Entreplanta. Masculino. Superficie sin aseos: 3,50 m <sup>2</sup> Femenino. Superficie sin aseos: 4,65 m <sup>2</sup>
<b>Cuarto basuras</b>	<ul style="list-style-type: none"> <li>○ Incendio almacenamiento del</li> </ul>	Planta sótano. Superficie: 14,04 m <sup>2</sup>











### C3.2.1.2. EVALUACIÓN DE OTROS RIESGOS

La evaluación de los riesgos de:

- Incendio
- Explosión (gas natural, recipientes a presión, etc.)
- Fuga o derrame de productos y/o sustancias químicas
- Accidente de trabajo o emergencia médica
- Fallo del suministro eléctrico
- Atrapamiento en ascensores
- Acciones terroristas
  - o Atentado
  - o Aviso de bomba
  - o Carta bomba
  - o Paquete sospechoso
  - o Asalto y secuestro
- Comportamientos antisociales (atracó, amenaza, etc.)
- Riesgo naturales
  - o Rayos y tormenta eléctrica
- Riesgos Tecnológicos
  - o Transporte de mercancías peligrosas
  - o Vertidos de residuos tóxicos o peligrosos
- Riesgos Antrópicos:
  - o Incendios poblacionales
  - o Accidentes de tráfico
  - o Contaminación
  - o Concentraciones de gente

se ha llevado a cabo mediante el método cuantitativo mixto adaptado a las características particulares de la actividad del complejo edificatorio objeto y corresponden a los criterios siguientes:

1º. Se determina el índice de probabilidad (IP) correspondiente a la probabilidad de que esa situación tenga lugar, para ello partiremos de los datos y criterios establecidos en la tabla adjunta:

ÍNDICE DE PROBABILIDAD (IP)	
1	Inexistente
2	Sin constancia o menos de una vez cada 10 años
3	Frecuencia entre 1 y 10 años
4	Cada año o menos
5	Una o más veces al año



VALOR	RIESGO	ACCIÓN Y TEMPORIZACIÓN
8 a 14	<b>TOLERABLE</b>	<p>No se necesita mejorar la acción preventiva. Sin embargo, se deben considerar soluciones más rentables o mejoras que no supongan una carga económica importante.</p> <p>Se requieren comprobaciones periódicas para asegurar que se mantiene la eficacia de las medidas de control.</p>
15 a 21	<b>MODERADO</b>	<p>Se deben hacer esfuerzos para reducir el riesgo, determinando las inversiones precisas. Las medidas para reducir el riesgo deben implantarse en un período determinado.</p> <p>Cuando el riesgo es moderado y está asociado con consecuencias extremadamente dañinas, se precisará una actuación posterior para establecer, con más precisión, la probabilidad de daño como base para determinar la necesidad de mejora de las medidas de control.</p>
22 a 28	<b>IMPORTANTE</b>	<p>No debe comenzarse el trabajo hasta que se haya reducido el riesgo.</p> <p>Puede que se precisen recursos considerables para controlar el riesgo. Cuando el riesgo corresponda a un trabajo que se está realizando, debe remediarse el problema en un tiempo inferior al de los riesgos moderados.</p>
28 a 35	<b>INTOLERABLE</b>	<p>No debe comenzar ni continuar el trabajo hasta que se reduzca el riesgo. Si no es posible reducir el riesgo, incluso con recursos ilimitados, debe prohibirse el trabajo.</p>

A continuación, se analiza el riesgo de los distintos tipos de siniestros que pueden ocurrir:

RIESGO	I.P.	I.C.	I.R.	Valoración
Incendio	2	6	12	Tolerable
Explosión (gas natural, recipientes a presión, etc.)	2	4	8	Tolerable
Fuga o derrame de productos y/o sustancias químicas	3	4	12	Tolerable
Accidente de trabajo o emergencia médica	5	3	15	Moderado
Fallo del suministro eléctrico	4	3	12	Tolerable
Atrapamiento en ascensores	5	2	10	Tolerable

RIESGO	I.P.	I.C.	I.R.	Valoración
Acciones terroristas <ul style="list-style-type: none"> <li>- Atentado</li> <li>- Aviso de bomba</li> <li>- Carta bomba</li> <li>- Paquete sospechoso</li> <li>- Asalto y secuestro</li> </ul>	2	7	14	Tolerable
Comportamiento antisociales (atracos, amenaza, etc.)	3	3	9	Tolerable
Riesgos naturales <ul style="list-style-type: none"> <li>- Rayos y tormenta eléctrica</li> </ul>	5	2	10	Tolerable
Riesgos Tecnológicos <ul style="list-style-type: none"> <li>- Transporte de mercancías peligrosas</li> <li>- Vertidos de residuos tóxicos o peligrosos</li> </ul>	2	4	8	Tolerable
Riesgos Antrópicos - Incendios poblacionales	2	6	12	Tolerable
Riesgos Antrópicos - Accidentes de tráfico	5	2	10	Tolerable
Riesgos Antrópicos - Contaminación	4	2	8	Tolerable
Riesgos Antrópicos - Concentraciones de gente	5	2	10	Tolerable

### C3.2.2. RIESGOS EXTERNOS QUE PUDIERAN AFECTAR AL CENTRO

#### Riesgo por emergencia en edificio colindante

En la fecha en la que se elabora el presente plan de autoprotección, existen establecimientos de diversos usos en los alrededores del centro objeto de estudio, pudiéndose dar en ellos emergencias que pudieran afectar al centro siendo necesaria su evacuación.

#### Riesgo por actividad sísmica

De acuerdo a lo establecido en la Norma de Construcción Sismorresistente aprobada por el Real Decreto 997/2002 el cual deroga al 2543/1994 de 29 de diciembre, en relación a la gravedad la aceleración sísmica básica ( $a_b$ ) del emplazamiento donde se ubican las instalaciones del centro, posee un valor inferior a 0.04 según el ANEJO 1, del citado Real Decreto, lo que le confiere un riesgo de terremoto mínimo.

























EDIFICIO ALCALÁ		
MEDIOS TÉCNICOS Y/O MATERIALES	PLANTA / ZONA	OBSERVACIONES
<b>Sistema de abastecimiento de agua contra incendios</b>	Planta sótano	<p>Se dispone de sistema de abastecimiento de agua que provee a los sistemas de protección contra incendios que consta de un equipo de presión y un depósito de agua, ambos exclusivos para protección contra incendios con las siguientes características:</p> <ul style="list-style-type: none"> <li>▪ Cuadro de control marca Ehora, compuesto por dos amperímetros, 1 voltímetro, 1 pulsador de sirena de emergencia, 3 botoneras de marcha/paro para bombas, 1 vaso de expansión marca Ibaondo con capacidad de 50 litros.</li> <li>▪ 2 Bombas principales marca Ehora, modelo EN32, potencia 25 hp.</li> <li>▪ 1 bomba Jockey marca Ehora, modelo MVX 120/8, potencia 4 hp.</li> <li>▪ Capacidad del aljibe: 18 m<sup>3</sup>.</li> </ul>
<b>Sistemas de bocas de incendio equipadas</b>	Todo el edificio	<p>Red de Bocas de Incendio Equipadas (BIE), de Ø 25 mm y manguera semirrígida.</p> <p>Puede observarse la situación de las BIEs en los planos de planta adjuntos en el documento Anexo III.</p>
<b>Extintores de incendio</b>	Todo el edificio	<p>Extintores manuales de incendio de polvo químico polivalente de eficacia mínima 21A 113B cubriendo toda la superficie de las diferentes plantas; en las zonas con riesgo de fuegos en presencia de tensión eléctrica se dispone de extintores de CO<sub>2</sub>.</p> <p>Puede observarse la situación de estos medios de extinción en los planos de planta adjuntos en el documento Anexo III.</p>
<b>Instalaciones fijas de extinción</b>	Instalaciones de extinción automática en las siguientes dependencias	<p>Instalación de extinción automática mediante gas en los recintos de instalaciones informáticas, rack, en plantas de la 5ª a la 1ª y en CPD (planta sótano). En los Racks de planta el agente extintor es HFC-227ea. En el CPD de planta sótano el agente extintor es FK-5-1-12 (Novec 1230).</p> <p>Los recintos que disponen de este medio de extinción han sido identificados en los planos adjuntos en el Documento Anexo III.</p>





EDIFICIO BARQUILLO		
MEDIOS TÉCNICOS Y/O MATERIALES	PLANTA / ZONA	OBSERVACIONES
<b>Sistema manual de alarma de incendios</b>	Todo el edificio	<p>Instalación de pulsadores manuales de alarma, conectada a la central de detección y alarma, que permite la activación manual de la alarma en el edificio.</p> <p>Puede observarse la situación de los pulsadores en los planos de planta adjuntos en el documento Anexo III.</p>
<b>Sistemas de comunicación de alarma</b>	Todo el edificio	<p>Dispositivos de alarma acústica, conectados a la central de alarma, para transmitir la alarma a los ocupantes del edificio.</p> <p>Los sectores que disponen de este medio de protección han sido identificados en los planos adjuntos en el Documento Anexo III.</p>
<b>Sistema de abastecimiento de agua contra incendios</b>	Planta sótano	<p>Se dispone de sistema de abastecimiento de agua que provee a los sistemas de protección contra incendios que consta de un equipo de presión y dos depósitos de agua, ambos exclusivos para protección contra incendios.</p> <ul style="list-style-type: none"> <li>▪ Cuadro de control marca Ebara compuesto por dos amperímetros, 1 voltímetro, 1 pulsador de sirena de emergencia, 3 botoneras de marcha/paro para bombas</li> <li>▪ 1 vaso de expansión marca Ibaiondo con capacidad de 50 litros</li> <li>▪ 2 bombas principales marca Ebara, modelo 3 m 40, potencia 15 hp</li> <li>▪ 1 bomba jockey, marca Ebara, modelo: cvm/15, potencia 1.5 hp</li> <li>▪ Capacidad del aljibe: 2 de 6 m<sup>3</sup> cada uno.</li> </ul>
<b>Sistemas de bocas de incendio equipadas</b>	Todo el edificio	<p>Red de Bocas de Incendio Equipadas (BIE), de Ø 25 mm y manguera semirrígida.</p> <p>Puede observarse la situación de las BIEs en los planos de planta adjuntos en el documento Anexo III.</p>
<b>Extintores de incendio</b>	Todo el edificio	<p>Extintores manuales de incendio de polvo químico polivalente de eficacia mínima 21A 113B cubriendo toda la superficie de las diferentes plantas; en las zonas con riesgo de fuegos en presencia de tensión eléctrica se dispone de extintores de CO<sub>2</sub>.</p> <p>Puede observarse la situación de estos medios de extinción en los planos de planta adjuntos en el documento Anexo III.</p>



## C4.2. DESCRIPCIÓN DE LOS MEDIOS HUMANOS Y MATERIALES DISPONIBLES EN MATERIA DE SEGURIDAD

### C4.2.1. MEDIOS HUMANOS

La CNMC tiene contratado con una empresa de seguridad un servicio de vigilancia 24 horas los 365 días del año.

### C4.2.2. MEDIOS MATERIALES

EDIFICIO ALCALÁ		
MEDIOS TÉCNICOS Y/O MATERIALES	PLANTA / ZONA	OBSERVACIONES
<b>Alumbrado de emergencia</b>	Todo el edificio	Sistema de alumbrado de emergencia que, en caso de fallo del suministro del alumbrado normal, proporciona la iluminación necesaria que permita la visión de las señales indicativas salidas y la situación de los equipos y medios de protección existentes. Los sectores que disponen de este medio de protección han sido identificados en los planos adjuntos en el Documento Anexo III.
<b>Grupo electrógeno</b>	Planta cubierta	Destinado a generar electricidad en caso de corte o fallo en el suministro eléctrico, alimentando los sistemas esenciales.
<b>Señalización de instalaciones manuales de PCI</b>	Todo el edificio	Medios de protección contra incendios de utilización manual (extintores, bocas de incendio, pulsadores manuales de alarma y dispositivos de disparo de sistemas de extinción) están señalizados conforme a lo dispuesto en el Real Decreto 485/1997. La señalización está normalizada según normas UNE. Los sectores que disponen de este medio de protección han sido identificados en los planos adjuntos en el Documento Anexo III.
<b>Señalización de emergencia y evacuación</b>	Todo el edificio	Vías y salidas específicas de evacuación señalizadas conforme a lo establecido en el Real Decreto 485/1997 y complementadas con planos "Usted Está Aquí". La señalización está normalizada según normas UNE. Los sectores que disponen de este medio de protección han sido identificados en los planos adjuntos en el Documento Anexo III.

EDIFICIO ALCALÁ		
MEDIOS TÉCNICOS Y/O MATERIALES	PLANTA / ZONA	OBSERVACIONES
<b>Instalación de megafonía</b>	Todo el edificio	El edificio cuenta con un sistema de megafonía que permite dar avisos en situaciones de emergencia y que se controla desde el Centro de Control del edificio.
<b>Telefonía fija</b>	Todo el edificio	Línea telefónica interior y exterior.
<b>Medidas de compartimentación y sectorización</b>	Todo el edificio	<p>Elementos para favorecer el control de un posible incendio que pueda tener lugar en las dependencias del edificio, destacando, entre otros:</p> <ul style="list-style-type: none"> <li>▪ Puertas resistentes al fuego protegiendo los núcleos de escaleras y sectores de incendio.</li> <li>▪ Sectorización en general de los locales y zonas de riesgo especial.</li> <li>▪ Sistemas de seguridad en las instalaciones de climatización, que se detienen cuando salta la alarma de incendios, al tiempo que se cierran las compuertas cortafuegos y se abren los exutorios.</li> </ul> <p>Los sectores en los que se ha compartimentado el edificio han sido identificados en los planos adjuntos en el Documento Anexo III.</p>
<b>Centro de Control</b>	Planta baja	<p>Dispone de:</p> <ul style="list-style-type: none"> <li>▪ Central de incendios del edificio Alcalá.</li> <li>▪ Ordenador central del edificio Alcalá.</li> <li>▪ Ordenador central del edificio Barquillo.</li> <li>▪ Línea telefónica interior y exterior.</li> <li>▪ Sistema de vigilancia mediante CCTV.</li> <li>▪ Juego de llaves de acceso a las principales dependencias del centro.</li> <li>▪ Copia del Plan de Autoprotección.</li> </ul>

EDIFICIO ALCALÁ		
MEDIOS TÉCNICOS Y/O MATERIALES	PLANTA / ZONA	OBSERVACIONES
<b>Instalaciones de seguridad y CCTV</b>	Accesos, puntos de riesgo, etc.	<p>Consta de los siguientes elementos:</p> <ul style="list-style-type: none"> <li>▪ Sistema de control de accesos, constituido por un servicio de recepción y vigilancia en planta baja, que controla a los visitantes al edificio; asimismo, el acceso de los empleados se realiza mediante sistema de tornos con tarjetas de acceso.</li> <li>▪ Sistema de seguridad antiintrusión, con sensores de alarma de intrusión para proteger puntos de riesgo.</li> <li>▪ Sistema de circuito cerrado de televisión, que permite un control de visualización de imágenes de las diferentes zonas de la instalación.</li> </ul> <p>Las cámaras están situadas en lugares estratégicos para asegurar la vigilancia de aquellas zonas que representan un riesgo especial y para control de situaciones de alarma.</p>
<b>Desfibriladores semiautomáticos</b>	Planta baja	<p>Se dispone de un desfibrilador semiautomático en la planta baja del edificio.</p> <p>La localización de este medio de protección puede verse reflejada en los planos adjuntos en el Documento Anexo III.</p>
<b>Pararrayos</b>	Planta casetones	Se dispone de un pararrayos a nivel de planta casetones.
<b>Botiquines</b>	Todo el edificio	Se dispone de botiquines distribuidos por todo el edificio.
<b>Hidrantes exteriores</b>	Red pública municipal (exterior del edificio)	<p>En relación a este punto, los únicos equipos a considerar son los correspondientes a la red pública municipal.</p> <p>Puede observarse la situación de estos medios de protección en el plano de situación adjunto en el documento Anexo III.</p>



EDIFICIO BARQUILLO		
MEDIOS TÉCNICOS Y/O MATERIALES	PLANTA / ZONA	OBSERVACIONES
<b>Alumbrado de emergencia</b>	Todo el edificio	<p>Sistema de alumbrado de emergencia que, en caso de fallo del suministro del alumbrado normal, proporciona la iluminación necesaria que permita la visión de las señales indicativas salidas y la situación de los equipos y medios de protección existentes.</p> <p>Los sectores que disponen de este medio de protección han sido identificados en los planos adjuntos en el Documento Anexo III.</p>
<b>Grupo electrógeno</b>	Planta cubierta	<p>Destinado a generar electricidad en caso de corte o fallo en el suministro eléctrico, alimentando los sistemas esenciales.</p>
<b>Señalización de instalaciones manuales de PCI</b>	Todo el edificio	<p>Medios de protección contra incendios de utilización manual (extintores, bocas de incendio, pulsadores manuales de alarma y dispositivos de disparo de sistemas de extinción) están señalizados conforme a lo dispuesto en el Real Decreto 485/1997.</p> <p>La señalización está normalizada según normas UNE.</p> <p>Los sectores que disponen de este medio de protección han sido identificados en los planos adjuntos en el Documento Anexo III.</p>
<b>Señalización de emergencia y evacuación</b>	Todo el edificio	<p>Vías y salidas específicas de evacuación señalizadas conforme a lo establecido en el Real Decreto 485/1997.</p> <p>La señalización está normalizada según normas UNE.</p> <p>Los sectores que disponen de este medio de protección han sido identificados en los planos adjuntos en el Documento Anexo III.</p>
<b>Instalación de megafonía</b>	Todo el edificio	<p>El edificio cuenta con sistema de megafonía que permite dar avisos en situaciones de emergencia. Se controla desde el Centro de Control del edificio Alcalá.</p>
<b>Telefonía fija</b>	Todo el edificio	<p>Línea telefónica interior y exterior.</p>



EDIFICIO BARQUILLO		
MEDIOS TÉCNICOS Y/O MATERIALES	PLANTA / ZONA	OBSERVACIONES
<b>Medidas de compartimentación y sectorización</b>	Todo el edificio	<p>Elementos para favorecer el control de un posible incendio que pueda tener lugar en las dependencias del edificio, destacando, entre otros:</p> <ul style="list-style-type: none"> <li>▪ Puertas resistentes al fuego protegiendo los núcleos de escaleras y sectores de incendio.</li> <li>▪ Sectorización en general de los locales y zonas de riesgo especial.</li> <li>▪ Sistemas de seguridad en las instalaciones de climatización, que se detienen cuando salta la alarma de incendios, al tiempo que se cierran las compuertas cortafuegos.</li> </ul> <p>Los sectores en los que se ha compartimentado el edificio han sido identificados en los planos adjuntos en el Documento Anexo III.</p>
<b>Centro de Control</b>	Planta baja edificio Alcalá	<p>Dispone de:</p> <ul style="list-style-type: none"> <li>▪ Central de incendios del edificio Alcalá.</li> <li>▪ Ordenador central del edificio Alcalá.</li> <li>▪ Ordenador central del edificio Barquillo.</li> <li>▪ Línea telefónica interior y exterior.</li> <li>▪ Sistema de vigilancia mediante CCTV.</li> <li>▪ Juego de llaves de acceso a las principales dependencias del centro.</li> <li>▪ Copia del Plan de Autoprotección.</li> </ul>
<b>Instalaciones de seguridad y CCTV</b>	Accesos, puntos de riesgo, etc.	<p>Consta de los siguientes elementos:</p> <ul style="list-style-type: none"> <li>▪ Sistema de control de accesos, constituido por un servicio de recepción y vigilancia en planta baja, que controla a los visitantes al edificio; asimismo, el acceso de los empleados se realiza mediante sistema de tornos con tarjetas de acceso.</li> <li>▪ Sistema de seguridad anti intrusión, con sensores de alarma de intrusión para proteger puntos de riesgo.</li> <li>▪ Sistema de circuito cerrado de televisión, que permite un control de visualización de imágenes de las diferentes zonas de la instalación.</li> </ul> <p>Las cámaras están situadas en lugares estratégicos para asegurar la vigilancia de aquellas zonas que representan un riesgo especial y para control de situaciones de alarma.</p>





## INSTALACIONES DE CALEFACCION Y CLIMATIZACION

### Generadores de calor para agua caliente con combustibles gaseosos

Trabajos	Mensual	Trimestral	Semestral	Anual
Verificación de datos en la placa de timbrado de la caldera				X
Análisis de la alcalinidad "p" del agua de alimentación a la caldera *				X
Análisis de la alcalinidad "m" del agua de alimentación a la caldera *				X
Título hidrotimétrico del agua en grados franceses del agua de alimentación a la caldera *				X
Medición del PH del agua de la caldera				X
Verificación de la válvula de seguridad y comprobación de la presión de apertura y estanquidad de cierre			X	
Inspección del sistema de llenado de agua de la caldera	X			
Comprobación de estado y actuación del dispositivo de alarma por bajo nivel de agua *	X			
Verificación del dispositivo de medición del nivel de agua de la caldera *	.X			
Verificación de ajuste y actuación del presostato de regulación de presión de caldera *	X			
Verificación de estado y funcionamiento del dispositivo de purga de la caldera *		X		
Verificación de la presión de trabajo en el vaso de expansión y comprobación de membrana		X		
Verificación y limpieza del hogar y de la cámara de combustión			X	
Verificación y limpieza del circuito de humos, haz tubular y turbuladores			X	
Verificación de inexistencia de fugas de agua en hogar y haz tubular				X
Inspección de los refractarios y reparación si procede			X	
Verificación de estado de juntas de estanquidad y sustitución si procede	X			
Verificación del estado del aislamiento térmico de la caldera				X
Verificación del estado de las mirillas de la caldera y del quemador. Limpieza o sustitución según proceda				X
Limpieza la caja de humos, conducto de humos y chimenea de la caldera				X
Limpieza del filtro de gas		X		
Inspección de fugas de combustible y corrección si procede	X			



Verificación de actuación de circuitos de seguridad y enclavamientos del quemador	X			
Verificación y apriete de las conexiones eléctricas del quemador				X
Verificación y ajuste de la protección térmica externa del motor del quemador				X
Verificación de la conexión de la puesta a tierra del quemador				X
Anotación de consumos de intensidad por fase del quemador y comparación con los consumos nominales	X			
Verificación de pilotos de señalización y sustitución si procede				X
Verificación de interruptores y contactores, apriete de conexiones y sustitución de contactos, si procede				X
Verificación de actuación de protecciones magnetotérmicas y diferenciales y apriete de conexiones				X
Verificación del estado y funcionamiento del dispositivo de ventilación de la sala de calderas		X		
Limpieza de rejillas de ventilación y componentes del dispositivo de ventilación de la sala de calderas				X
Toma de datos de parámetros de la combustión, análisis y ajuste de los mismos. Cálculo de rendimientos	X			
Verificación de encendido, chispa y calidad de la llama	X			
Verificación de estado y actuación de los dispositivos automáticos de detección de fugas de gas	X			
Verificación del cierre de la válvula automática de seguridad de corte de suministro de gas en caso de emergencia	X			
Verificación de estado y actuación del transformador de encendido				X
Comprobación del aislamiento eléctrico entre primario y secundario del transformador				X
Comprobación del aislamiento eléctrico entre los electrodos de encendido y masa				X
Verificación de estado de los cables de los electrodos y sustitución si procede				X
Verificación del arco de encendido y ajuste si procede		X		
Verificación de estado y funcionamiento del ventilador del quemador. Ajuste y engrase si procede		X		
Verificación de actuación de circuitos de seguridad y enclavamientos del quemador	X			

Verificación y apriete de las conexiones eléctricas del quemador				X
Verificación y ajuste de la protección térmica externa del motor del quemador				X
Verificación de la conexión de la puesta a tierra del quemador				X
Anotación de consumos de intensidad por fase del quemador y comparación con los consumos nominales	X			
Verificación de pilotos de señalización y sustitución si procede				X
Verificación de interruptores y contactores, apriete de conexiones y sustitución de contactos, si procede				X
Verificación de actuación de protecciones magnetotérmicas y diferenciales y apriete de conexiones				X
Verificación del estado y funcionamiento del dispositivo de ventilación de la sala de calderas		X		
Limpieza de rejillas de ventilación y componentes del dispositivo de ventilación de la sala de calderas				X
Toma de datos de parámetros de la combustión, análisis y ajuste de los mismos. Cálculo de rendimientos	X			
Verificación de encendido, chispa y calidad de la llama	X			
Verificación de estado y actuación de los dispositivos automáticos de detección de fugas de gas	X			
Verificación del cierre de la válvula automática de seguridad de corte de suministro de gas en caso de emergencia	X			
Verificación de estado, disponibilidad y timbrado de elementos de prevención de incendios				X
Toma de datos de funcionamiento para determinación de rendimiento instantáneo	X			
Verificación de la existencia e idoneidad de letreros, e indicaciones de seguridad en la sala de calderas				X
Anotación de datos de consumo de combustible y comparación con facturas de la compañía suministradora	X			
Limpieza general y repaso de pintura de la instalación				X

### Circuito de agua

Trabajos	Mensual	Trimestral	Semestral	Anual
Inspección de la hermeticidad de los circuitos primario y secundario: corrección de fugas			X	





Verificación del estado de los aislamientos térmicos de las tuberías y reparación de aislamientos y protecciones exteriores, si procede				X
Verificación de la ausencia de humedad en el interior de los aislamientos térmicos y sustitución de éstos, si las hubiera				X
Inspección de estado y funcionalidad de purgadores automáticos. Limpieza de orificios			X	
Inspección de estado y funcionalidad de purgadores manuales. Vaciado de botellines			X	
Verificación de estado y funcionalidad de vasos de expansión. Comprobación de presiones			X	
Verificación de estado y funcionamiento del sistema de llenado automático del circuito primario	X			
Verificación de estado y funcionalidad de válvulas de corte. Comprobación de inexistencia de agarrotamientos			X	
Verificación de estado y funcionalidad de válvulas de seguridad, y comprobación de actuación	X			
Inspección de los cierres y empaquetaduras de los ejes de las válvulas: apriete y corrección de fugas			X	
Verificación de la actuación y función de cada válvula: cierre, regulación, retención			X	
Comprobación del posicionado correcto de cada válvula en la condición normal de funcionamiento	X			
<b>VÁLVULAS AUTOMÁTICAS DE REGULACIÓN</b>				
Verificación de la apertura y cierre de las válvulas automáticas de control, en modo manual, desenclavando los servomotores			X	
Inspección de anclajes y mordazas de servomotores. Apriete de prisioneros y sustitución si procede			X	
Inspección de circuitos eléctricos de fuerza y maniobra de servomotores. Apriete de conexiones				
Enclavamiento de los servomotores y verificación del libre movimiento, y actuación correcta de las válvulas en respuesta a las señales de comando en modo automático			X	
Verificación de recorridos de apertura y cierre de válvulas automáticas y ajuste, si procede. Verificación de contactos de final de carrera de servomotores			X	
<b>ACUMULADORES E INTERACUMULADORES</b>				
Inspección de las estructuras de soporte: eliminación de indicios de corrosión. Apriete de tornillos de anclaje			X	
Inspección de corrosiones sobre las superficies exteriores de los depósitos. Eliminación de oxidaciones y repaso de pintura si procede			X	
Verificación de inexistencia de fugas de agua en depósito: inspección de juntas de tapas de registro	X			



Limpieza y desincrustado interior de depósitos. Eliminación de oxidaciones y fangos				X
Inspección de estado de ánodos de sacrificio y sustitución, si procede				X
Limpieza interior y exterior de serpentines de interacumuladores. Inspección del estado de las superficies de intercambio térmico. Eliminación de corrosiones				X
Inspección y limpieza interior de cabezales de serpentines. Sustitución de juntas				X
Inspección de conexiones hidráulicas: localización y corrección de fugas. Apriete de conexiones. Comprobación de niveles y presiones de agua			X	
Inspección de aislamientos térmicos de depósitos y de sus protecciones exteriores y corrección, si procede			X	
Inspección del estado y funcionalidad de válvulas de seguridad. Verificación de cierre estanco			X	
Inspección del estado y funcionalidad de válvulas de vaciado e independización			X	
Inspección del estado y funcionalidad de válvulas manuales de purga de aire y purgadores automáticos			X	
Inspección de estado de cuadros eléctricos afectos al sistema de preparación de ACS. Limpieza interior, verificación de juntas de puertas, aplicación de protección antihumedad			X	
Inspección de pilotos de señalización y fusibles. Sustitución de elementos defectuosos			X	
Apriete de conexiones eléctricas de todos los circuitos			X	
Inspección del aparellaje eléctrico, estado de contactos de contactores. Verificación de actuación de interruptores			X	
Verificación y ajuste de instrumentos de regulación, control y medida: sensores de temperatura, termómetros y manómetros			X	
Contraste de instrumentos de medida, manómetros y termómetros				X
Comprobación de presiones de funcionamiento en circuitos de retorno. Verificación de la inexistencia de obstrucciones			X	
Comprobación de la programación de horarios de parada nocturna de las bombas de retorno			X	
Verificación de la eficiencia de los intercambiadores de calor primario/secundario	X			
Toma de datos de funcionamiento, según tabla de características. Evaluación de rendimientos en la transferencia de calor	X			
Realización de análisis químico y bacteriológico del agua caliente de suministro a consumidores		X		



Tratamiento de choque térmico o químico contra la legionela, de acuerdo a especificaciones del RD 865/2003 y de la norma UNE 100.030				X
--	--	--	--	---

### Plantas enfriadoras de agua

Trabajos	Mensual	Trimestral	Semestral	Anual
Verificación del estado de las rejillas de protección de ventiladores y baterías exteriores				X
Verificación del estado de los soportes antivibratorios y amortiguadores elásticos de soportación				X
Verificación del estado de la carpintería metálica: paneles, cierres, juntas de estanquidad y accesorios				X
Verificación del estado y funcionalidad de los acoplamientos elásticos de las tuberías				X
Verificación de la inexistencia de daños estructurales				X
Verificación del estado de las suspensiones y anclajes de compresores				X
Verificación del estado del aislamiento térmico y acústico, y reparación, si procede	X			
Verificación de la inexistencia de fugas de agua	X			
Verificación del estado y comprobación de la funcionalidad del sistema de llenado automático	X			
Verificación del estado y funcionalidad de los componentes del circuito hidráulico (ver gamas de bombas, vasos de expansión, etc.)			X	
Verificación del estado de las baterías de intercambio térmico: estado de las aletas, corrosiones, etc.			X	
Verificación del estado y los aprietes de los tapones y caperuzas de protección de válvulas de servicio	X			
Verificación de estado, posición y actuación de las válvulas de servicio, seguridad y elementos de estanquidad	X			
Inspección y limpieza de cuadros eléctricos de fuerza, maniobra y control				X
Inspección del apriete de todas las conexiones eléctricas de fuerza y maniobra en cuadros y componentes				X
Comprobación de estanquidad de las juntas de las bornas de los compresores y apriete de bornas				X
Comprobación de estado y actuación de los arrancadores de los compresores. Ajuste de transiciones			X	
Inspección de las conexiones de puesta a tierra de chasis de máquinas, cuadros y otros componentes			X	
Verificación de estado, reglaje y actuación de los relés y protecciones contra sobrecargas	X			
Verificación del estado y funcionalidad de todos los relés, contactores, interruptores, pilotos y otro aparellaje			X	
Verificación del estado funcionalidad y ajuste de convertidores de frecuencia para regulación de motores			X	
Verificación del estado, ajuste y actuación de interruptores de flujo de agua			X	





Verificación del estado, ajuste y actuación de todos los elementos de control de presiones de condensación o evaporación sobre la batería exterior	X			
Comprobación de actuación y ajuste de dispositivos de limitación de arranques de compresores	X			
Verificación y ajuste, si procede, de todos los parámetros consignados en la configuración de microprocesadores de control			X	
Lectura de memorias históricas de microprocesadores de control y comprobación de la corrección de las anomalías registradas, así como de las posibles causas que las originaron	X			
Verificación de la correcta actuación de los dispositivos de control de capacidad de los compresores			X	
Comprobación de la limitación de capacidad del compresor en diferentes situaciones de demanda (2)			X	
Comprobación del funcionamiento mecánico de los álabes o correderas de regulación de capacidad (2)			X	
Comprobación de los elementos de limitación de recorrido (finales de carrera) de los mecanismos de álabes o correderas (2)			X	
Comprobación de que el arranque de los compresores se efectúa en la condición de capacidad mínima (2)	X			
Comprobación de funcionamiento de válvulas u otros dispositivos de inversión de ciclo (3)			X	
Verificación de estado y actuación de válvulas de expansión			X	
Verificación de estado y actuación de válvulas de retención en circuitos frigoríficos			X	
Verificación de estado y actuación de electroválvulas (solenoides) en circuitos frigoríficos			X	
Comprobación del funcionamiento de la máquina en todos los ciclos para los que esta diseñada (3)			X	
Verificación de actuación de dispositivos de desescarche			X	
Verificación de estado, conexiones, ajustes y actuación de programadores			X	
Inspección de filtros deshidratadores de refrigerante			X	
Inspección de deshidratadores, purgas térmica y sustitución de cartuchos			X	
Verificación, ajuste y contraste de instrumentos de medida: caudalímetros, manómetros y termómetros				X
Verificación de estado y funcionamiento de los motoventiladores de aire exterior. Limpieza y engrase, si procede			X	
Verificación de inexistencia de ruidos y vibraciones durante el funcionamiento de la máquina			X	
Verificación de estado de arrastres y acoplamientos elásticos de los ejes motor y compresor en compresores abiertos, y ajuste de alineación, si procede			X	
Inspección de estanquidad de sellos y cierres mecánicos (inexistencia de goteos de aceite) en compresores abiertos			X	
Comprobación de la actuación de protecciones antibombeo y del funcionamiento sin retrocesos de flujo en compresores centrífugos			X	

Toma de datos de funcionamiento para el balance energético de la máquina y cálculo del rendimiento instantáneo. IT 4.3.3.3. Tabla 4.2	X			
<b>MOTORES TÉRMICOS</b>				
Comprobación de la presión del circuito de suministro	X			
Comprobación de la presión de utilización	X			
Inspección de fugas en la red de gas y estado de las canalizaciones	X			
Verificación de estado y limpieza de los filtros de gas			X	
Comprobación del cierre estanco de las válvulas de corte			X	
Verificación del estado y actuación de los reguladores de presión de alta y baja, y ajuste si procede	X			
Comprobación de la estanqueidad de las válvulas de seguridad	X			
Verificación de la actuación de los dispositivos automáticos de detección de fugas de gas	X			
Verificación del estado, actuación y cierre estanco de válvulas automáticas	X			
Inspección de los elementos contra incendios: vigencia de las revisiones periódicas, señalización			X	
Inspección de aislamientos térmicos y acústicos, y reparación, si procede				X
Inspección el nivel del aceite en el cárter de los motores	X			
Cambio de aceite de motores				X
Inspección del filtro de aire: limpieza o sustitución			X	
Verificación del funcionamiento del motor térmico y de sus elementos de regulación y seguridad	X			
Verificación de la inexistencia de vibraciones y ruidos extraños durante el funcionamiento del motor térmico	X			
Control de consumos de combustible del motor térmico y contraste con los nominales previstos	X			
Toma de datos de funcionamiento para el balance energético de la máquina y cálculo del rendimiento instantáneo. IT 4.3.3.3. Tabla 4.2	X			

### Equipos autónomos de acondicionamiento de aire

Trabajos	Mensual	Trimestral	Semestral	Anual
Inspección exterior del equipo. Corrección de corrosiones, deterioros de pintura y manchas de aceite				X
Inspección de rejillas de protección de ventiladores, batería y tomas de aire				X
Verificación del estado de la soportación del equipo: soportes rígidos, antivibratorios, amortiguadores, etc.				X
Verificación del estado de las juntas de estanquidad en los equipos instalados a la intemperie y sustitución, si procede			X	
Verificación del estado de las juntas de estanquidad en los equipos instalados en el interior y sustitución, si				X



procede				
Verificación del estado de las uniones elásticas de conexión a conductos. Comprobación de estanquidad y sustitución, si procede			X	
Inspección del estado de paneles desmontables y de sus cierres y juntas. Corrección de anomalías				X
Inspección de fugas de aire y corrección, si procede			X	
Inspección del aislamiento térmico y acústico de los paneles y reparación, si procede				X
Inspección de los filtros de aire y sustitución, si procede	X			
Verificación del estado de las aletas y nivel de ensuciamiento de la batería interior. Peinado de aletas y limpieza de batería por ambas caras, si procede			X	
Inspección de baterías de agua. Verificación de estanquidad y corrección, si procede			X	
Verificación del estado de las aletas y nivel de ensuciamiento de la batería exterior. Peinado de aletas y limpieza de batería por ambas caras, si procede			X	
Verificación de la inexistencia de tubos deformados por congelaciones			X	
Inspección de condensadores por agua: limpieza de tubos o placas y cabezales, eliminación de incrustaciones y obstrucciones				X
Comprobación de estanquidad de circuitos. Test de fugas del equipo			X	
Verificación de inexistencia de fugas interiores de agua en condensadores			X	
Verificación de inexistencia de fugas interiores de refrigerante al circuito de agua en condensadores			X	
Inspección del circuito de agua del condensador: corrección de fugas y corrosiones en las conexiones			X	
Verificación del estado y funcionamiento de válvulas presostáticas de control de condensación			X	
Verificación del estado y funcionamiento de válvulas de seguridad. Verificación de estado de tapones fusibles			X	
Verificación de estado y limpieza de la bandeja de recogida de agua condensada y sus desagües			X	
Corrección de fugas y eliminación de corrosiones en la bandeja de recogida de condensaciones. Tratamiento bactericida de la bandeja			X	
Inspección y limpieza del sifón de la tubería de drenaje de la bandeja de recogida de condensados			X	
Inspección de ventiladores axiales exteriores, anclajes, soportes y giro libre. Inexistencia de vibraciones			X	
Inspección de ventiladores centrífugos exteriores o interiores, anclajes, soportes y giro libre. Inexistencia de ruidos o vibraciones anómalas			X	
Inspección de transmisiones por poleas y correas de ventiladores: Verificación de alineación, tensión y estado de correas y sustitución, si procede			X	
Limpieza de palas y álabes de los rodetes de los ventiladores				X





Inspección de cojinetes y rodamientos de los ventiladores: verificación de holguras y engrase si procede				
Verificación de la estanquidad de las uniones y juntas de líneas frigoríficas en equipos de sistema partido			X	
Inspección de estado y apriete de tapones y caperuzas de conexiones frigoríficas y válvulas de servicio	X			
Verificación de inexistencia de humedad en el circuito frigorífico, mediante indicador del visor de líquido	X			
Inspección del filtro deshidratador de refrigerante y sustitución del filtro o de sus cartuchos, si procede	X			
Inspección general externa de compresores, suspensión elástica, anclajes, etc.			X	
Inspección de nivel de aceite en visores de cárter de compresores			X	
Verificación de estado, funcionamiento y consumos de las resistencias de cárter	X			
Comprobación del estado del aceite frigorífico. Test de acidez			X	
Verificación del funcionamiento de los dispositivos de control de capacidad de los compresores			X	
Verificación de estado y limpieza de cuadros eléctricos de control, mando y fuerza, y protección antihumedad			X	
Inspección de contactos de contactores, interruptores y relés, y sustitución, si procede			X	
Inspección de pilotos de señalización y sustitución de lámparas o LED fundidos			X	
Inspección de convertidores de frecuencia y dispositivos de control de velocidad variable de motores			X	
Verificación de estado y actuación de interruptores de flujo, de aire o de agua, y ajuste, si procede			X	
Verificación funcional de series exteriores de seguridad y enclavamientos externos del equipo			X	
Verificación de estado y actuación de presostatos de mando. Ajuste de puntos de consigna, si procede			X	
Verificación de estado y actuación de presostatos de seguridad. Ajuste de puntos de consigna si procede	X			
Verificación de estado y actuación de termostatos de control. Ajuste de puntos de consigna, si procede			X	
Verificación de estado y actuación de termostatos de seguridad. Ajuste de puntos de consigna, si procede	X			
Verificación de estado y actuación de válvulas de expansión termostáticas y ajuste, si procede			X	
Verificación de estado y actuación de válvulas de retención del circuito frigorífico			X	
Verificación de estado y actuación de válvulas automáticas de inversión de ciclo en equipos reversibles			X	
Verificación de estado y actuación de electroválvulas y válvulas de servicio del circuito frigorífico			X	
Verificación de estado y estanquidad de válvulas de obús (Schraeder) para carga y servicio de circuitos	X			
Inspección de programadores electrónicos de regulación y control. Ajuste de parámetros, si procede			X	

Verificación del apriete de las conexiones eléctricas en la caja del programador y en los circuitos de control			X	
Inspección del aislamiento eléctrico de líneas de alimentación a motores			X	
Inspección de conexiones y líneas de puesta a tierra. Apriete de conexiones			X	
Comprobación de apriete de conexiones en cajas de bornas de compresores y motores			X	
Comprobación de la estanquidad de las juntas de los terminales de compresores y apriete o sustitución, según proceda			X	
Verificación y contraste de termómetros y manómetros y otros instrumentos de medida				X
Comprobación del funcionamiento del equipo en todos los ciclos o modos para los que está diseñado			X	
Verificación de la inexistencia de ruidos y vibraciones anómalas durante el funcionamiento			X	
Toma de datos de funcionamiento según ficha de control. Determinación de rendimiento frigorífico y comparación con los datos de diseño			X	

### Equipos autónomos de caudal de refrigerante variable

Trabajos	Mensual	Trimestral	Semestral	Anual
Inspección exterior del equipo: corrección de corrosiones y deterioros de la pintura				X
Inspección de rejillas de protección de ventiladores, baterías y tomas de aire				X
Verificación del estado de la soportación del equipo: soportes rígidos, antivibratorios, amortiguadores, etc.				X
Verificación del estado de las juntas de estanquidad de paneles y sustitución, si procede				X
Inspección del aislamiento térmico y acústico de los paneles y reparación, si procede				X
Verificación de estado y limpieza de la bandeja de recogida de agua y su desagüe			X	
<b>CIRCUITO FRIGORÍFICO</b>				
Verificación del estado de las aletas y nivel de ensuciamiento de la batería interior. Peinado de aletas y limpieza de batería por ambas caras, si procede			X	
Comprobación de estanquidad de circuitos. Test de fugas del equipo, baterías, tuberías, juntas y controles	X			
Inspección de estado y apriete de tapones y caperuzas de conexiones frigoríficas y válvulas de servicio	X			
Verificación del estado y funcionamiento de válvulas de seguridad. Verificación de estado de tapones fusibles			X	
Verificación de inexistencia de humedad en el circuito frigorífico, mediante indicador del visor de líquido	X			
Inspección del filtro deshidratador de refrigerante y sustitución del filtro o de sus cartuchos, si procede			X	
Inspección del separador de gotas de aspiración del				X



compresor				
Inspección general externa de compresores, suspensión elástica, anclajes, etc.			X	
Verificación de estado y actuación de válvulas de retención del circuito frigorífico			X	
Verificación de estado y actuación de válvulas de expansión termostáticas o electrónicas y ajuste, si procede			X	
Verificación de estado y actuación de electroválvulas y válvulas de servicio del circuito frigorífico			X	
Verificación de estado y actuación de válvulas automáticas de inversión de ciclo en equipos reversibles			X	
Verificación de estado y estanquidad de válvulas de obús (Schraeder) para carga y servicio de circuitos	X			
Comprobación de la estanquidad de las juntas de los terminales de compresores y apriete o sustitución, según proceda			X	
Inspección del aislamiento térmico de los componentes y líneas del circuito frigorífico y corrección de defectos				X
<b>CIRCUITO DE ACEITE</b>				
Inspección de nivel de aceite en visores de cárter de compresores	X			
Comprobación del estado del aceite frigorífico. Test de acidez			X	
Verificación del estado y actuación de las válvulas de retención del circuito de lubricación y refrigeración de aceite			X	
Verificación de estado y estanquidad de las electroválvulas del circuito de aceite			X	
Inspección del filtro de aceite y limpieza o sustitución, si procede			X	
Verificación de estado y actuación del separador de aceite			X	
Verificación de estado, funcionamiento y consumos de las resistencias de cárter			X	
<b>VENTILADORES Y MOTORES</b>				
Inspección de motoventiladores axiales exteriores, anclajes, soportes y giro libre. Inexistencia de vibraciones			X	
Inspección de cojinetes y rodamientos de motoventiladores: verificación de holguras y engrase, si procede			X	
Limpieza de palas y álabes de los ventiladores				X
<b>INSTALACIÓN ELÉCTRICA FUERZA Y CONTROLES</b>				
Inspección del aislamiento eléctrico de líneas de alimentación a motores de ventiladores			X	
Control de intensidades y temperaturas en los conductores de alimentación a motores de ventiladores			X	
Inspección del aislamiento eléctrico de líneas de alimentación a motores de compresores			X	
Control de intensidades y temperaturas en los conductores de alimentación a motores de compresores			X	



Inspección del aislamiento de la instalación eléctrica en general			X	
Verificación de estado y limpieza de cuadros eléctricos de control, mando y fuerza, y aplicación de protección antihumedad			X	
Inspección de contactos de contactores, interruptores y relés, de protección de compresores y motores y sustitución, si procede			X	
Verificación del apriete de las conexiones eléctricas en la caja del programador de control y en las cajas de bornas de motores y compresores			X	
Inspección de conexiones y líneas de puesta a tierra. Apriete de conexiones			X	
Inspección de convertidores de frecuencia y dispositivos de control de velocidad variable de motores y compresores			X	
Inspección del estado del disipador de calor de las unidades inverter			X	
Inspección de los conectores aéreos a las tarjetas electrónicas			X	
Verificación funcional de series exteriores de seguridad y enclavamientos externos del equipo	X			
Comprobación de ajuste de puntos de consigna y actuación de los elementos eléctricos de seguridad	X			
Verificación del funcionamiento de los dispositivos de control de capacidad de los compresores			X	
Verificación del funcionamiento de las protecciones internas de los compresores			X	
Verificación de que el funcionamiento de los compresores es correcto, sin vibraciones anómalas	X			
Verificación de estado y funcionamiento de las protecciones frigoríficas: presostatos, termostatos, sensores	X			

PREVENCIÓN AUTORIZADA

### Conductos para aire, elementos de difusión y accesorios

Trabajos	Mensual	Trimestral	Semestral	Anual
Inspección de estado exterior: oxidaciones, uniones, cintas adhesivas desprendidas, fisuras, pérdidas de aislamiento, enlucidos, etc. Corrección de defectos observados				X
Inspección de estanquidad. Localización de fugas de aire por juntas o uniones: sellado de uniones				X
Inspección deformaciones en conducto: corrección de deformaciones o aplicación de refuerzos				X
Inspección signos de humedad, goteras de agua sobre conductos. Corrección de defectos				X
Verificación de inexistencia de corrosiones en conductos metálicos. Limpieza y protección de zonas oxidadas				X
Inspección de estado de uniones. Corrección de deformaciones y fugas				X



Inspección del estado del aislamiento térmico exterior y barrera antivapor y reparación, si procede				X
Inspección de acoplamientos y uniones flexibles o elásticas con máquinas: corrección de roturas y fugas				X
Inspección de los soportes: verificación de espaciado, anclajes, fijaciones a los tirantes, tacos de anclaje, inexistencia de vibraciones				X
Inspección interior: suciedad acumulada, desprendimiento de paneles, de deflectores, de aislamiento, etc. Limpieza interior si procede				X
Inspección interior de conductos de fibra de vidrio: verificación de inexistencia de deterioros en las superficies en contacto con el aire, erosiones en la fibra de vidrio. Reparaciones, si procede				X
Comprobación de estado de burletes y juntas de los registros de acceso y sustitución, si procede				X
Comprobación de cierre y ajuste de compuertas manuales de regulación de caudal				x
<b>COMPUERTAS CORTAFUEGOS</b>				
Comprobación de funcionamiento: eliminación de obstáculos para su libre cierre y apertura			X	
Inspección de los mecanismos de actuación y de su respuesta a las señales de mando			X	
Inspección de fusible y conexiones eléctricas. Apriete de conexiones			X	
Comprobación del estado de la clapeta de obturación y de que queda abierta después de la inspección			X	
<b>ELEMENTOS DE DIFUSION Y RETORNO</b>				
Inspección de estado exterior: limpieza de superficies y zonas de influencia				X
Verificación de la fijación de lamas, aletas y toberas. Verificación de inexistencia de ruidos y vibraciones provocadas por el flujo de aire durante el funcionamiento. Ajustes, si procede				X
Verificación de estado y funcionalidad de compuertas de regulación de caudal, manuales o automáticas. Comprobación de libre apertura y cierre. Ajuste, si procede				X
Inspección de deflectores. Corrección de orientaciones, si procede				X
Medición de caudales de aire, por muestreo, y comparación con los valores de diseño Verificación del estado y afianzamiento de marcos y elementos de sujeción				X
Inspección del sellado de elementos de difusión a conductos y paramentos. Corrección, si procede				X
Verificación de estado y funcionalidad de compuertas de regulación de caudal, manuales o automáticas. Comprobación de libre apertura y cierre. Ajuste, si procede				X

## Red de tuberías de agua

Trabajos	Mensual	Trimestral	Semestral	Anual
Inspección de corrosiones y fugas de agua en todos los tramos visibles de las redes de tuberías de todos los sistemas				X
Inspección del estado de la pintura protectora. Repaso de pintura, si procede				X
Inspección del aislamiento térmico: verificación de estado, reparación de superficies con falta de aislamiento				X
Inspección de la terminación exterior de los aislamientos. Reparación de protecciones, si procede				X
Inspección de los anclajes y soportes de las tuberías en general. Corrección de defectos				X
Inspección del estado de los compensadores de dilatación. Verificación de estado de dilatadores elásticos				X
Inspección de posibilidades de dilataciones. Verificación de anclajes móviles e inexistencia de deformaciones. Corrección de deformaciones, si procede				X
Inspección de amortiguadores de vibraciones y soportes antivibratorios. Correcciones, si procede				X
Inspección de la señalización e identificación de circuitos de tuberías. Reposición, si procede				x
Verificación de estado, comprobación y contraste de manómetros y termómetros				X
Verificación del estado y funcionalidad de válvulas de purga de aire y purgadores automáticos				X
Verificación de dispositivos de llenado y comprobación de niveles de agua en todos los circuitos				X
Verificación de estado de pasamuros. Corrección de deterioros, si procede. Inspección de sellantes				X
Inspección de los cierres y empaquetaduras de los ejes de las válvulas: apriete y corrección de fugas				X
Verificación de la actuación y función de cada válvula: cierre, regulación, retención				X
Comprobación del posicionado correcto de cada válvula en la condición normal de funcionamiento				X
Verificación y engrase de desmultiplicadores de válvulas de usillo				X
<b>DEPOSITOS ACUMULADORES</b>				
Inspección de corrosiones sobre las superficies exteriores. Eliminación de oxidaciones y repaso de pintura, si procede				X
Verificación de inexistencia de fugas de agua en depósito: inspección de juntas de tapas de registro	X			
Inspección de corrosiones interiores. Limpieza y eliminación de oxidaciones, suciedad y lodos				X
Verificación del estado y funcionalidad de válvulas de seguridad. Verificación de cierre estanco			X	
Verificación del estado y funcionalidad de válvulas de vaciado e independización			X	





Verificación del estado y funcionalidad de válvulas de purga de aire y purgadores automáticos			X	
Verificación de estado, comprobación y contraste de manómetros y termómetros				X
Inspección del aislamiento térmico: verificación de estado, reparación de superficies con falta de aislamiento				X
Inspección de la terminación exterior de los aislamientos. Reparación de protecciones, si procede				X
Inspección del estado del material elástico. Comprobación de endurecimiento. Inexistencia de grietas o abombamientos				X
VASO DE EXPANSION CERRADO				
Inspección de membrana, comprobación de su integridad. Sustitución de membranas rotas			X	
Verificación de inexistencia de corrosiones exteriores. Eliminación de oxidaciones. Limpieza exterior			X	
Inspección de fugas	X			
Comprobación de la presión de aire en la cámara de expansión	X			
Verificación del volumen de expansión			X	
Verificación y contraste de manómetros				X
Verificación y contraste de válvulas de seguridad	X			
Inspección de compresores y otros dispositivos de inyección de aire				X
Inspección de válvulas solenoide	X			
Verificación de estado y funcionalidad y contraste de presostatos				X
GRUPOS DE PRESURIZACION DE AGUA				
Inspección exterior: eliminación de oxidaciones y corrección de fugas de agua	X			
Revisión de bombas de agua según protocolo de bombas	X			
Revisión de vasos de expansión y depósitos pulmón según protocolo de vasos de expansión cerrados			X	
Revisión de válvulas manuales de interrupción y válvulas de retención según protocolo de válvulas			X	
Verificación y contraste de válvulas de seguridad			X	
Verificación de estado y funcionamiento de presostatos de maniobra y seguridad. Contraste			X	
Inspección de la instalación eléctrica: inexistencia de Cables mojados. Apriete de conexiones				X













Análisis visual de interruptores omnipolares.			X	
Comprobar conmutación de línea a grupo	X			
Revisión y comprobación de contactores y maniobra de conmutación	X			
Comprobar conmutación de línea de socorro	X			
Comprobar funcionamiento de regulador de control de conmutación	X			

<b>PARARRAYOS</b>			
TRABAJOS	SEMESTRAL	ANUAL	VIARIOS
Inspección visual para asegurar que:			
- Cualquier extensión o modificación de la estructura protegida necesita o no la instalación de disposiciones complementarias de prole		X	
- La continuidad eléctrica de los conductores sea buena		X	
- La fijación de los diferentes componentes y las protecciones mecánicas estén en buen estado		X	
- Ninguna parte esté afectada por la corrosión		X	
- Las distancias de seguridad sean respetadas y las uniones equipotenciales sean suficientes y estén en buen estado		X	
Se deben realizar medidas para verificar:		X	
- La continuidad eléctrica de los conductores no visibles		X	
- La resistencia de las tomas de tierra (se debe analizar toda la evolución)		X	
Verificación inicial:			
- Asegurar que el PDC este al menos 2 m. por encima de cualquier elemento de la zona a proteger		X	
- Naturaleza y sección de los materiales utilizados para los conductores de bajada		X	
- Trayectoria, emplazamiento y continuidad eléctrica de los conductores de bajada		X	
- Fijación mecánica de los diferentes elementos de la instalación		X	
- Respetar las distancias de seguridad y/o la presencia de uniones equipotenciales		X	







Verificación de la desconexión y conexión automática del rectificador		X	
Control de los condensadores de continua		X	
Verificación del funcionamiento de los ventiladores	X		
Comprobación de carga y descarga de la batería			X
Comprobación de la autonomía de la batería		X	
Reglaje de la tensión de salida del convertidor	X		
Control de la frecuencia de salida del convertidor	X		
Comprobación de sincronización con la red		X	
Control de la intensidad de salida del convertidor			X
Control de los condensadores de filtraje de salida			X
Comprobación del funcionamiento del by-pass manual		X	
Revisión de parámetros y alarmas del sistema		X	
Comprobación de la tensión de entrada al SAI	X		
Comprobación de la tensión de salida del rectificado	X		
Comprobación de la tensión de salida del sistema	X		
Comprobación de la intensidad en cada fase	X		
Ensayo de la intensidad en cada fase			X
Ensayo del monitor y telemonitor			X
Control de temperatura ambiente del local	X		
Control de temperatura del equipo	X		
Limpieza de los equipos			X
Limpieza del local		X	











Verificación de fugas de dieléctrico		X
Medida de resistencia de contacto		X
Medida de sincronismos, tiempo de cierre y tiempo de apertura de los contactores		X
Purgas de aceite		X
Verificación del nivel de aceite en polos y eventual rellenado		X
Verificación del estado de aceite mediante ensayo		X
Eventual revisión de contactos cuando la resistencia contacto medida sea inferior a la recomendada por fabricante		X
Engrase general y puesta a punto del mando manual o motorizado		X
Verificación y ajuste de mandos de disparo		X
Verificación de circuitos y elementos auxiliares de maniobra, señalización y enclavamiento		X
<b>C) INTERRUPTORES AUTONEUMÁTICOS</b>		
Medida de resistencia de contactos		X
Medida de los mecanismos, tiempo de cierre y tiempo de apertura de contactos		X
Limpieza general del interruptor, mando y accesorios		X
Limpieza y verificación de estado de las partes expuestas al arco, así como tobera, aisladores y brazos aislantes		X
Control de apriete y bloqueo general de mandos de maniobra y accesorios		X
Engrase general y puesta a punto de mando		X
Verificación y ajuste de presión en mordazas de fusibles (en los modelos con fusibles)		X
Verificación y ajuste de mando de disparo		X
Verificación de circuitos y elementos auxiliares de maniobra, señalización y enclavamiento		X
<b>D) SECCIONADORES Y CONMUTADORES</b>		
Limpieza general		X



<b>MANTENIMIENTO PREVENTIVO – CENTRO DE TRANSFORMACION</b>		
<b>TRABAJOS</b>	<b>SEMESTRAL</b>	<b>ANUAL</b>
Verificación del estado de cuchillas y conexiones		X
Verificación y ajuste de la presión de contacto en bornas de conexión móvil		X
Engrase general		X
Regulación y puesta a punto de cuchillas y mandos		X
Verificación de circuitos y elementos auxiliares de señalización y enclavamiento		X
<b>E) TRANSFORMADORES DE MEDIDA AUXILIARES</b>		
Limpieza general		X
Verificación y corrección de fugas de dieléctrico		X
Comprobación de nivel de dieléctrico		X
Comprobación de circuitos, verificando conexionado, protecciones y señalizaciones		X
<b>F) CELDA Y CABINAS DE APARAMENTA – EMBARRADOS Y AUTOVÁLVULAS</b>		
Limpieza general		X
Medición de la resistencia de aislamiento entre fases y tierra		X
Revisión de embarrados, aisladores soportes y su ejecución		X
Comprobación de sujeción de todos los elementos		X
Revisión de apriete de todas las conexiones de circuitos de potencia, tanto en embarrados como en elementos, detectando posibles puntos calientes		X
Revisión general de carpintería metálica y herrajes de fijaciones		X
Comprobación de pintura de la carpintería metálica, herrajes de fijación y elementos, así como rotulación de cabinas, celdas y elementos		X
Verificación de esquema sinóptico de frente cabinas		X
<b>G) LÍNEAS</b>		
Limpieza de pasamuros y botellas terminales, así como celdas de botellas y herrajes de sujeción		X











Comprobación relación trafos auxiliares		X
Comprobación calibrado elementos protección		X
Verificación disparo relés sobre interruptores		X
Limpieza y engrase relés		X
Limpieza del centro de trafos		X
Comprobación de regulación de los trafos		X
CENTRO TRANSFORMACIÓN LADO MEDIA TENSIÓN		
Comprobación de mecanismos de protección		X
Verificación elementos seguridad (pértiga, banqueta, etc.)		X
Medida aislamiento en los interruptores y embarrados		X
Medida aislamiento en los transformadores		X
Comprobación valores permisibles en resistencia interrumpida fusibles (mordazas) y resistencia interna fusible		X
Comprobación rigidez dieléctrica del aceite		X
Verificación tensiones de contacto y tensiones de paso		X
TRANSFORMADORES POTENCIA		
Comprobación y regulación trafos		X
Medida rigidez dieléctrica aceite		X
Revisión protección propias: Buchholz, Termómetro		X
Medida aislamiento devanados		X
Comprobación general trafo: nivel fugas, cuba, radiador		X
CABLES DE POTENCIA		
Revisión botellas terminales, conexiones, fugas, puesta a tierra		X





GRUPO ELECTRÓGENO					
TRABAJOS	QUINCENA L	MENSUA L	TRIMESTRA L	SEMESTRA L	ANUAL
Arranque y mantenimiento en servicio de motor durante 15 minutos		X			
Comprobar nivel de agua del radiador, y observar posibles pérdidas de agua y estado de correas de ventilador		X			
Observación del panel del radiador por si estuviera obstruido		X			
Comprobar el nivel de aceite del carter y presión del circuito		X			
Comprobar nivel del tanque de combustible y reponer si fuera necesario		X			
Comprobar nivel y densidad de agua de baterías		X			
Comprobar frecuencia, voltaje, y R.P.M.		X			
Controlar salida de humos		X			
Comprobar que le grupo arranca y para por fallos de corriente			X		
Limpieza general del grupo			X		
Comprobación del estado general del alternador, anillos del colector, escobillas, conexiones, etc.				X	
Revisión del cuadro de maniobra y reposición de elementos deteriorados				X	
Control y limpieza de filtros de agua, gas-oil y aceite				X	
Revisar estado de anclaje en antivibratorios				X	
Comprobación del nivel de aceite	X				
Comprobación del nivel de agua	X				
Limpieza del motor	X				
Arranque Diesel	X				
Presión de aceite	X				

Comprobación nivel de agua de baterías	X				
Limpieza terminales de batería	X				
Comprobación resistencia de caldeo y ventilador de refrigeración	X				
Comprobación bomba de lubricación	X				
Comprobación posicional de los arranques	X				
Comprobación de escobillas y conexiones	X				
Comprobación de anillos rozantes y limpieza del alternador	X				
Comprobación de elementos de señalización, protección y maniobra	X				
Aceite de motor Diesel					X
Cambio de filtros de aceite					X
Cambio de filtros de gasoil					X

#### INSTALACIÓN DE APARATOS ELEVADORES

TRABAJO	MENSUAL	TRIMESTRAL	SEMESTRAL	ANUAL
Revisión de la alarma	X			
Verificar el arranque, la parada, la nivelación, Revisión de la apertura, y el cierre de puertas de la cabina.	X			
Revisión del funcionamiento y señalización de las puertas de los pisos.	X			
Revisión del funcionamiento de la comunicación bidireccional.	X			
Revisión de la iluminación	X			
Limpiar el foso		X		



Revisión freno		X		
Control del nivel de aceite de motores, máquina y posibles fugas		X		
Limpiar la pisadera de puertas de cabina		X		
Limpiar el cuarto de máquinas		X		
Revisión de Luz de emergencia			X	
Revisión de Limpieza y revisión de las puertas de la cabina			X	
Revisión de Operador y maniobra			X	
Limpieza y revisión general de cuadros y protecciones			X	
Control del estado del patinaje y tensión de cables			X	
Revisión de Amarres contrapeso				X
Revisión de Estado de amarres cabina				X
Limpiar rozaderas contrapeso				X
Verificar paracaídas y articulaciones				X
Revisión de Amarracables lado pedestal				X
Revisión de Estado y tensión de cables				X
Revisión de Polea				X
Revisión de Finales y conmutadores				X

Revisión de Impulsores y detectores				X
Revisión de Fugas de pistón y estado retenes				X
Revisión de rodaderas/rozaderas de cabina				X
Revisión de Fugas de mangueras y tuberías				X
Fijaciones y aislamiento de cabina				X
Comprobar la renivelación				X
Limpieza de techo y bajos de la cabina				X
Limpieza y revisión limitador				X

#### INSTALACIÓN DE GAS (a realizar por la empresa distribuidora)

Llave de paso de las acometidas	Comprobación mediante agua jabonosa de la estanquidad de la llave de paso de las acometidas, tanto abierta como cerrada.	Bianual
Tubos flexibles	Cambio de tubo flexible antes de la fecha de caducidad. (El usuario debe ser el encargado de contactar con la empresa suministradora)	Bianual
Purgador	Limpieza en frío del purgador	Bianual
Llaves de paso	Comprobación de las llaves de paso del edificio y de cada vivienda.	Bianual
Canalizaciones	Realización de pruebas de estanquidad en las canalizaciones	Bianual
Regulador de presión	Comprobación del regulador de presión.	Cada 4 años
Instalación completa	Comprobación de la estanquidad de la red a presión de servicio y revisión completa.	Cada 4 años
Llave de cierre	Comprobación la estanquidad de la llave de cierre. Si está rota o funciona mal debe cambiarse (arqueta de acometida)	Cada 4 años







OBJETO DE VERIFICACIÓN O INSPECCIÓN	TIPO DE VERIFICACIÓN O INSPECCIÓN	PERIODICIDAD DE LA VERIFICACIÓN O INSPECCIÓN	PERSONA U ORGANISMO QUE DEBE REALIZAR LA VERIFICACIÓN O INSPECCIÓN	DOCUMENTOS A EMITIR DESPUÉS DE LA VERIFICACIÓN O INSPECCIÓN	TEXTOS REGLAMENTARIOS DE REFERENCIA	REVISIÓN
			personal del usuario o titular de la instalación			
	Revisión de indicaciones luminosas de alarma, avería, desconexión e información en la central	3 meses	Personal especializado del fabricante, de una empresa mantenedora o bien, personal del usuario o titular de la instalación	Acta de revisión	Anexo II Tabla I	Trimestral
	Mantenimiento de acumuladores (limpieza de bornas, reposición de agua destilada, etc.)	3 meses	Personal especializado del fabricante, de una empresa mantenedora o bien, personal del usuario o titular de la instalación	Acta de revisión	Anexo II Tabla I	Trimestral
	Verificar equipos de centralización y de transmisión de alarma	3 meses	Personal especializado del fabricante, de una empresa mantenedora o bien, personal del usuario o titular de la instalación	Acta de revisión	Anexo II Tabla I	Trimestral
	Comprobación del funcionamiento de maniobras programadas, en función de la zona de detección	1 año	Personal especializado del fabricante o personal de la empresa mantenedora	Acta de revisión	Anexo II Tabla II	Anual

OBJETO DE VERIFICACIÓN O INSPECCIÓN	TIPO DE VERIFICACIÓN O INSPECCIÓN	PERIODICIDAD DE LA VERIFICACIÓN O INSPECCIÓN	PERSONA U ORGANISMO QUE DEBE REALIZAR LA VERIFICACIÓN O INSPECCIÓN	DOCUMENTOS A EMITIR DESPUÉS DE LA VERIFICACIÓN O INSPECCIÓN	TEXTOS REGLAMENTARIOS DE REFERENCIA	REVISIÓN
	Verificación y actualización de la versión de "software" de la central, de acuerdo con las recomendaciones del fabricante	1 año	Personal especializado del fabricante o personal de la empresa mantenedora	Acta de revisión	Anexo II Tabla II	Anual
	Comprobación de todas las maniobras existentes: avisadores luminosos y acústicos, paro de aire, paro de máquinas, paro de ascensores, extinción automática, puertas cortafuego, equipos de extracción de humos y otras partes del sistema de protección contra incendios	1 año	Personal especializado del fabricante o personal de la empresa mantenedora	Acta de revisión	Anexo II Tabla II	Anual
	Se deberán realizar las operaciones indicadas en la norma UNE-EN 23007-14	1 año	Personal especializado del fabricante o personal de la empresa mantenedora	Acta de revisión	Anexo II Tabla II	Anual
Fuentes de alimentación	Revisión de sistemas de baterías: - Prueba de conmutación del sistema en fallo de red, funcionamiento del sistema bajo baterías, detección de la avería y restitución a modo normal.	3 meses	Personal especializado del fabricante, de una empresa mantenedora o bien, personal del usuario o titular de la instalación	Acta de revisión	Anexo II Tabla I	Trimestral

OBJETO DE VERIFICACIÓN O INSPECCIÓN	TIPO DE VERIFICACIÓN O INSPECCIÓN	PERIODICIDAD DE LA VERIFICACIÓN O INSPECCIÓN	PERSONA U ORGANISMO QUE DEBE REALIZAR LA VERIFICACIÓN O INSPECCIÓN	DOCUMENTOS A EMITIR DESPUÉS DE LA VERIFICACIÓN O INSPECCIÓN	TEXTOS REGLAMENTARIOS DE REFERENCIA	REVISIÓN
Dispositivos para la activación manual de alarma	Comprobación de la señalización de los pulsadores de alarma manuales	3 meses	Personal especializado del fabricante, de una empresa mantenedora o bien, personal del usuario o titular de la instalación	Acta de revisión	Anexo II Tabla I	Trimestral
	Verificación de la ubicación, identificación, visibilidad y accesibilidad de los pulsadores	6 meses	Personal especializado del fabricante, de una empresa mantenedora o bien, personal del usuario o titular de la instalación	Acta de revisión	Anexo II Tabla I	Semestral
	Verificación del estado de los pulsadores (fijación, limpieza, corrosión, aspecto exterior)	6 meses	Personal especializado del fabricante, de una empresa mantenedora o bien, personal del usuario o titular de la instalación	Acta de revisión	Anexo II Tabla I	Semestral
	Prueba de funcionamiento de todos los pulsadores	1 año	Personal especializado del fabricante o personal de la empresa mantenedora	Acta de revisión	Anexo II Tabla II	Anual
Dispositivos de transmisión de alarma	Comprobar el funcionamiento de los avisadores luminosos y acústicos.	3 meses	Personal especializado del fabricante, de una empresa mantenedora o bien,	Acta de revisión	Anexo II Tabla I	Trimestral



OBJETO DE VERIFICACIÓN O INSPECCIÓN	TIPO DE VERIFICACIÓN O INSPECCIÓN	PERIODICIDAD DE LA VERIFICACIÓN O INSPECCIÓN	PERSONA U ORGANISMO QUE DEBE REALIZAR LA VERIFICACIÓN O INSPECCIÓN	DOCUMENTOS A EMITIR DESPUÉS DE LA VERIFICACIÓN O INSPECCIÓN	TEXTOS REGLAMENTARIOS DE REFERENCIA	REVISIÓN
	<p>La vida útil de los detectores de incendios será la que establezca el fabricante de los mismos, transcurrida la cual se procederá a su sustitución. En el caso de que el fabricante no establezca una vida útil, esta se considerará de 10 años.</p>	1 año	Personal especializado del fabricante o personal de la empresa mantenedora	Acta de revisión	Anexo II Tabla II	Anual
<b>EXTINTORES DE INCENDIOS</b>						
Extintores de incendio	<p>Realizar las siguientes verificaciones:</p> <ul style="list-style-type: none"> <li>- Que los extintores están en su lugar asignado y que no presentan muestras aparentes de daños.</li> <li>- Que son adecuados conforme al riesgo a proteger. - Que no tienen el acceso obstruido, son visibles o están señalizados y tienen sus instrucciones de manejo en la parte delantera.</li> <li>- Que las instrucciones de manejo son legibles.</li> <li>- Que el indicador de presión se encuentra en la zona de operación.</li> </ul>	3 meses	Personal especializado del fabricante, de una empresa mantenedora o bien, personal del usuario o titular de la instalación	Acta de revisión	Anexo II Tabla I	Trimestral
Periodicidad						





























OBJETO DE VERIFICACIÓN O INSPECCIÓN	TIPO DE VERIFICACIÓN O INSPECCIÓN	PERIODICIDAD DE LA VERIFICACIÓN O INSPECCIÓN	PERSONA U ORGANISMO QUE DEBE REALIZAR LA VERIFICACIÓN O INSPECCIÓN	DOCUMENTOS A EMITIR DESPUÉS DE LA VERIFICACIÓN O INSPECCIÓN	TEXTOS REGLAMENTARIOS DE REFERENCIA	REVISIÓN
	(según UNE-EN 12101-1) no superan los valores indicados por el fabricante					
	Comprobación de la correcta disponibilidad de la fuente de alimentación principal y auxiliar	1 año	Personal especializado del fabricante o personal de la empresa mantenedora	Acta de revisión	Anexo II Tabla II	Anual
	Engrase de los componentes y elementos del sistema.	1 año	Personal especializado del fabricante o personal de la empresa mantenedora	Acta de revisión	Anexo II Tabla II	Anual
	Verificación de señales de alarma y avería e interacción con el sistema de detección de incendios.	1 año	Personal especializado del fabricante o personal de la empresa mantenedora	Acta de revisión	Anexo II Tabla II	Anual

PREVENCIÓN AUTORIZADA







### **C6.1.1. EN FUNCIÓN DEL TIPO DE RIESGO**

Por el tipo de riesgo que las origina, las emergencias se identifican y se clasifican en:

Propias de la actividad desarrollada

- Incendio
- Explosión
- Escape de productos y/o sustancias químicas
- Accidente de trabajo o emergencia médica
- Fallo del suministro eléctrico
- Atrapamiento en ascensores

Consecuencia de la actividad desarrollada:

- Comportamientos antisociales (atracos, amenaza, etc.)
- Atentado
- Aviso de bomba
- Carta bomba
- Paquete sospechoso
- Asalto y secuestro

Contempladas en los planes de protección civil y actividades próximas:

- Debidas a Riesgos Naturales:
  - o Riesgos meteorológicos o climáticos
- Debidas a Riesgos tecnológicos:
  - o Transporte de mercancías peligrosas
  - o Vertidos de residuos tóxicos o peligrosos
- Debidas a Riesgos antrópicos:
  - o Incendios poblacionales
  - o Accidentes de tráfico
  - o Contaminación
  - o Concentraciones de gente
- Debidas a otros riesgos contemplados por Protección Civil
  - o Alerta biológica
  - o Escapes y nubes tóxicas
  - o Escape radiactivo











































- Si para cumplir una orden del atracador es preciso hacer algún movimiento extraño, explicar por qué se hace.
- Observar la fisonomía del atracador.
- No intentar apresar o desarmar al atracador.
- No interrumpir la huida del atracador ni emprender su persecución.
- Recabar la máxima información posible, al objeto de poder facilitarla a la Policía:
  - o Número de personas actuantes, edad aproximada, aspecto físico, idioma, aspectos de comportamiento, actitud mantenida y trato, vestimenta, así como otros rasgos que permitan su identificación (marcas y señales, cicatrices, defectos, tatuajes, etc.).
  - o Observar y tomar datos del vehículo utilizado por el atracador en la huida (matrícula, color, marca, desperfectos, ocupantes) y la dirección tomada.
  - o Presencia de cámaras (en la empresa o en las inmediaciones) que pudieran dar pistas sobre lo sucedido.
  - o Cualquier pista puede ser vital de cara a una posible detención de los causantes.
- Dar la alarma cuando desaparezca el peligro.
- El Director del Plan de Actuación en Emergencia actuará siguiendo siempre las indicaciones de la Policía, y en su caso, si así lo requiriera, informando inmediatamente a los familiares de las personas implicadas.

#### 8. PROTOCOLO DE ACTUACIÓN EN CASO DE FALLO EN EL SUMINISTRO ELÉCTRICO

Ante una situación de fallo en el suministro eléctrico en el establecimiento, la secuencia básica de actuaciones es la siguiente:

1. Avisar al Centro de Control para que proceda a comunicarlo al personal de mantenimiento de la CNMC.  
  
Dicho personal, una vez analizada la situación procederá a la resolución de la misma, notificándolo en los casos que fuera necesario a la empresa suministradora.
2. Si el restablecimiento del servicio no se previera inmediato, el personal de mantenimiento procederá a la rápida notificación de la situación al Director del Plan de Actuación, de forma que pudieran adoptarse por parte del establecimiento las medidas propias que la situación aconseje (supresión de actividades, protección frente a acto antisocial, bloqueo de instalaciones, restricción de accesos, evacuación ordenada, etc.).
3. En cualquier caso, tras resolverse la incidencia, esta será puesta en conocimiento del Director del Plan de Actuación, junto con las medidas aplicadas.









La activación de las alarmas acústicas, aún sin una comunicación previa de la orden de evacuación, supondrá de manera directa el desalojo del edificio por parte de todos los ocupantes, bajo la dirección de los correspondientes Equipos de Emergencias.

En este caso, el Director del Plan de Actuación en Emergencia se trasladará al Centro de Control para coordinar desde allí la evacuación y el seguimiento de la emergencia (en cualquier caso, el Centro de Control debe asegurarse de que recibe el aviso).

Si posteriormente se comprobara que se trata de una falsa alarma, se informaría del hecho a través de los medios técnicos y/o humanos disponibles (generalmente a través del sistema de megafonía o del personal de emergencias, según el estado de evolución de la misma). En caso de que se trate de una emergencia real, la megafonía se utilizará como sistema de apoyo durante la evacuación.

2. COMUNICACIÓN DE LA ORDEN DE EVACUACIÓN AL PERSONAL DE LOS EQUIPOS DE ACTUACIÓN EN EMERGENCIAS. Para la transmisión de la orden de evacuación al personal de los Equipos de Emergencias, suponiendo que no se han activado previamente las alarmas acústicas, puede hacerse uso de cualquiera de los medios disponibles o de una combinación de los mismos (pero asegurando en cualquier caso que llega a todas las plantas):
  - Mediante la activación de las alarmas acústicas de manera manual y/o haciendo uso del sistema de megafonía desde el Centro de Control, cuando así lo decida el responsable de emergencias presente en el momento de la misma. Cualquiera de estos medios de actuación o la combinación de ambos supondrá informar simultáneamente a los Equipos de Emergencias y al resto de ocupantes del edificio.
  - El mediante llamadas telefónicas a las plantas solo se realizará si el Director del Plan de Actuación de Emergencias considera que debe hacerlo, como consecuencia de la información que le hayan transmitido o por cualquier otro motivo.
  - Igualmente, si transcurrido un tiempo prudencial no se recibe la correspondiente información de que una planta ha sido evacuada:
    - Se avisará al personal de seguridad para que alguien acuda a dicha planta a comunicar la orden de evacuación y asegurarse de que se evacúa y revisa la planta.
    - A continuación, se harán las llamadas necesarias a los equipos de emergencia de la planta (avisando de que se está procediendo a la evacuación del edificio y de que seguridad sube a colaborar con ellos en el desalojo de la planta).

3. ACTUACIÓN DEL PERSONAL DE LOS EQUIPOS DE ACTUACIÓN EN EMERGENCIAS. Recibida la orden de evacuación, el personal de los equipos de emergencia de cada planta se pondrá en marcha para llevar a cabo el desalojo de la misma.

Los integrantes del equipo de emergencias de cada planta y zona deberán garantizar que se llevan a cabo todas las tareas asignadas (completa transmisión de la orden de evacuación, verificación del desalojo de la planta y aporte de información al Centro de Control y/o al Director del Plan de Actuación en Emergencia).

4. COMUNICACIÓN DE LA EVACUACIÓN A LOS EQUIPOS DE EMERGENCIAS DEL OTRO EDIFICIO. El Director del Plan de Actuación en Emergencia se asegurará de avisar al otro edificio, informándoles de la puesta en marcha del procedimiento de evacuación.
5. COMUNICACIÓN DE LA ORDEN DE EVACUACIÓN A TODOS LOS OCUPANTES DEL EDIFICIO. Los integrantes de los Equipos de Emergencias de cada edificio, con la colaboración del Equipo de Intervención, se asegurarán de que todos los ocupantes presentes en el momento de la emergencia reciben la orden de evacuación y proceden al desalojo de las dependencias, recordándoles las vías de evacuación establecidas y la localización del Punto de Reunión.

En todo caso, y aunque se haya comunicado la orden de evacuación a través del sistema de megafonía o de las alarmas acústicas, los integrantes de los Equipos de Emergencias deben asegurarse de que todos los ocupantes del edificio reciben la orden de evacuación.

6. CONTROL DE INSTALACIONES. Si resulta factible, en función de los conocimientos del personal de los Equipos de Emergencias y de Intervención presentes en el momento de la emergencia, se llevarán a cabo, si el riesgo lo exige y la situación lo permite, las operaciones de control de equipos e instalaciones necesarias para favorecer el desarrollo de la evacuación (apertura de puertas para facilitar la evacuación, bloqueo de ascensores, desbloqueo de tornos y/o puertas automáticas, etc.).
7. DIRECCIÓN DE LA EVACUACIÓN. El Director del Plan de Actuación en Emergencia, desde el punto que considere más adecuado (generalmente el Centro de Control) se encargará de dirigir y supervisar el proceso de evacuación a través de la información que le sea facilitada por el personal de los Equipos de Actuación en Emergencias sobre la evolución de la emergencia y el desarrollo de la evacuación.

En cualquier caso, y para garantizar las comunicaciones durante la emergencia, el Director del Plan de Actuación en Emergencia deberá informar convenientemente de su ubicación a los integrantes de los Equipos de Actuación en Emergencias.

8. EVACUACIÓN DE LOS OCUPANTES. Los Equipos de Emergencias se encargarán de guiar, y si es posible acompañar, a los ocupantes hasta el Punto de Reunión establecido. Si existiera en algún área de trabajo algún ocupante con algún impedimento que le dificultara la

















Fig. 6

### B) Traslado por dos o más personas

Cuando sean dos o más las personas que vayan a llevar a cabo el traslado, se podrá realizar de las siguientes formas:

Podrán hacer un asiento de cuatro manos, sobre el cual podrán llevar a la víctima con un brazo por debajo de los muslos agarrándose la muñeca mutuamente. Un par de brazos pueden constituir un apoyo para asiento, el otro par, de apoyo para la espalda. Ambos salvadores levantan lentamente a la víctima (fig. 7).

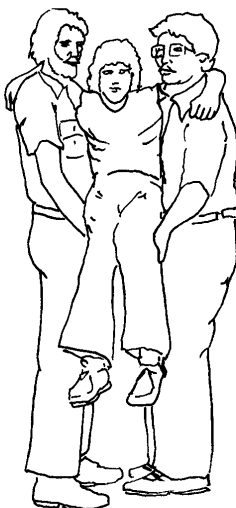

Fig. 7

También puede utilizarse una silla como parihuelas en caso de emergencia, poniendo a la víctima en posición sentada y dejándola suavemente en la silla (fig. 8). También podrá ser trasladado en posición similar sin la silla como se indica en la fig. 9.



Fig. 8

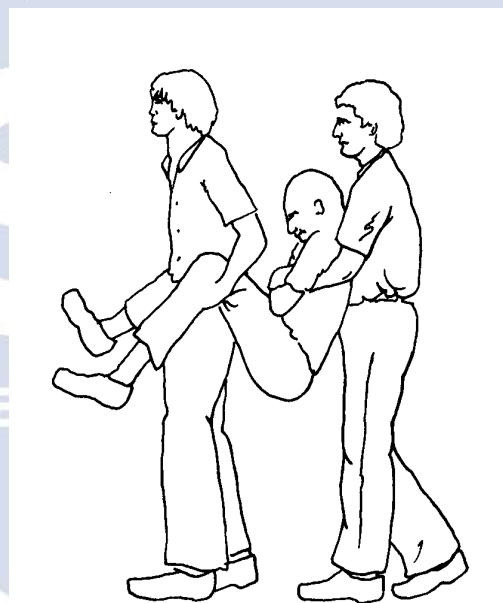

Fig. 9

Otra forma de trasladar a la víctima será cogiendo ambas personas a la víctima una por cada lado tal como se indica en la figura 10.









En él deberán concentrarse todas las personas evacuadas con el objetivo de:

- Trasladar a los ocupantes de la zona/s afectada/s a un entorno seguro.
- Detectar las posibles ausencias e identificar a las personas que se hayan podido quedar en el interior para, en su caso, adoptar las medidas de rescate necesarias por parte de los Servicios de Emergencia Externos.

En caso de evacuación, todos los evacuados serán dirigidos y guiados al Punto de Reunión establecido, situado en la Plaza del Rey, colocándose en grupos organizados para proceder al recuento de ocupantes y/o al control de ausencias.













3. Coloque los labios abarcando toda la boca de la víctima (si se dispone de una gasa esterilizada o pañuelo de papel limpio con un agujero en el medio, ponerlo entre ambas bocas) e insufla aire de manera firme y sin brusquedad. Observe si el pecho se eleva.
  4. Retirar los labios sobre la víctima manteniendo abierta su boca para permitir la salida del aire de forma espontánea. Volver a llenar los pulmones para una nueva insuflación.
  5. Repetir las insuflaciones cada cuatro o cinco segundos.
- ➔ Comprobar si tiene pulso colocando el dedo índice y corazón sobre la muñeca, arteria carótida o femoral (nunca sobre la parte del cuerpo que presente hemorragia) Si la persona no tiene pulso:
1. Masaje cardíaco externo: colocar la base de la palma de la mano en el punto situado a tres dedos del esternón. Poner la palma de la otra mano encima de la que está apoyada enlazando los dedos tirando de éstos hacia arriba.
  2. Ejercer presión firme y brusca con ambas manos sobre el punto de apoyo, descargando todo el peso del cuerpo para conseguir que baje el tórax (no botar sobre la víctima).
  3. En caso de ser sólo un socorrista éste realizará 2 insuflaciones y 15 compresiones sobre el tórax.
  4. En caso de ser dos socorristas se realizará 1 insuflación y 5 compresiones sobre el tórax.
  5. Cada dos series de insuflaciones y compresiones comprobar si aparece el pulso y la respiración de la víctima.
- e. No dar de beber ni medicamentos.
- f. En caso de hemorragia detenerla adecuadamente, siguiendo las indicaciones que se describen más adelante.
- g. Mantener el calor del cuerpo, tapándole con una tela ligera.
- h. Tener presente que, después de una notoria mejoría, puede sobrevenir un empeoramiento. Prestar atención a las recaídas.

## HEMORRAGIAS

Se llama hemorragia a toda emanación de sangre fuera de su conducto normal. Las hemorragias pueden ser internas y externas, de origen arterial (la sangre es de color rojo y sale a intermitencias) o venosas (la sangre es azul y sale lentamente).

Toda hemorragia es grave, sobre todo la arterial.

































## CAPÍTULO 7: INTEGRACIÓN DEL PLAN DE AUTOPROTECCIÓN EN OTROS DE AMBITO SUPERIOR

El Plan de Autoprotección del establecimiento debe integrarse y coordinarse tanto con el Plan de Emergencia Municipal del Ayuntamiento de Madrid (PEMAM) como con el Plan Territorial de Protección Civil de la Comunidad de Madrid (PLATERCAM). El Plan de Emergencia Municipal del Ayuntamiento de Madrid (PEMAM) tiene por objeto:

- Hacer frente a las situaciones de emergencia en caso de grave riesgo, catástrofe o calamidad pública que se puedan presentar en el ámbito territorial del municipio de Madrid.
- Dar respuesta de manera rápida y efectiva a todas las emergencias provocadas por los riesgos identificados en dicho Plan.
- Asegurar, en cualquier caso, la respuesta necesaria ante cualquier situación de emergencia que pueda presentarse.
- Organizar el enlace preciso para conectar con los sistemas de apoyo mutuo contemplado en el PLATERCAM/PROCIMA.
- Coordinar todos los servicios, medios y recursos existentes en el municipio, incluyendo en este concepto todos los inventariados en las entidades públicas y privadas, así como los procedentes de otras Administraciones Públicas situadas en el municipio.

Por su parte, el Plan Territorial de Protección Civil de la Comunidad Autónoma de Madrid (PLATERCAM) tiene por objeto hacer frente a las situaciones de grave riesgo, catástrofes o calamidad pública que se pueden presentar en su ámbito territorial y establecer el marco organizativo general para:

- Dar respuesta a todas las emergencias que puedan producirse en la Comunidad Autónoma de Madrid (CAM) como consecuencia de los riesgos identificados en dicho Plan.
- Coordinar todos los servicios, medios y recursos existentes en la CAM incluyendo los de las entidades públicas y privadas, y los procedentes de otras Administraciones Públicas según la asignación previa que éstas efectúen en función de sus disponibilidades y de las necesidades del Plan Territorial.
- Permitir la integración de los Planes Territoriales de ámbito inferior y garantizar el enlace con los de ámbito superior.
- Asegurar, en cualquier caso, la primera respuesta (especialmente acciones de socorro) ante cualquier situación de emergencia que pueda presentarse.









## **C7.2. LA COORDINACIÓN ENTRE LA DIRECCIÓN DEL PLAN DE AUTOPROTECCIÓN Y LA DIRECCIÓN DE PROTECCIÓN CIVIL.**

El Plan de Autoprotección del establecimiento y todos los procedimientos de actuación en situaciones de emergencias deben estar integrados en los Planes de Protección Civil de Ámbito Local.

Una vez que se ha solicitado ayuda a los Servicios de Ayuda Exterior, cuando lleguen al establecimiento y sean informados por el Director del Plan de Actuación en Emergencia, se hacen cargo de la resolución de la emergencia.

En función de la evolución de la emergencia, si fuera necesario, el Jefe de Intervención del Servicio de Ayuda Exterior podrá proponer a la Autoridad Política la activación del Plan de Protección Civil de Ámbito Local correspondiente. En el caso de activarse el Plan de Protección Civil de Ámbito Local, la Dirección de la emergencia corresponderá al Director del citado Plan de Protección Civil.

Ante una situación de emergencia, el personal del establecimiento deberá colaborar y coordinar las actuaciones que fuesen necesarias con la dirección del Plan de Protección Civil donde se integra este Plan de Autoprotección.

La coordinación se llevará a cabo del siguiente modo:

- Informando correctamente de la situación que ha provocado el incidente y de las consecuencias que, por la naturaleza de los productos, materiales e instalaciones, podría originar, así como los imprevistos que pudiesen surgir durante la intervención de los equipos.
- Colaborando en el estudio conjunto de dicha situación y la propuesta de medidas, medios y recursos a utilizar.
- Proponiendo soluciones, ideas, sugerencias y actuaciones que se consideren más apropiadas.
- Facilitando la intervención de los equipos y el acceso a las áreas o zonas afectadas y restringidas.
- Poniendo a disposición de Protección Civil los medios, necesarios, la información apropiada y adecuada, la maquinaria y equipos que permitan hacer frente a la situación.
- Estudiando los posibles planes alternativos de intervención y orientando la actuación de los equipos.

Los objetivos generales de esta coordinación persiguen:

- Estudiar y planificar el dispositivo necesario de intervención en la situación de emergencia.
- Establecer la adecuada coordinación entre el responsable de emergencia de la empresa y todos los servicios públicos y privados llamados a intervenir.

Estos objetivos se dirigen directamente a:

- La protección de las personas.
- La protección de los bienes.



















### C8.3. PROGRAMA DE FORMACIÓN E INFORMACIÓN A TODO EL PERSONAL SOBRE EL PLAN DE AUTOPROTECCIÓN

Se forma e informa a todo el personal que habitualmente desarrolla su actividad laboral en el centro.

Se realizan reuniones informativas para todo el personal de la actividad, con distribución de las consignas de prevención y de actuación en caso de emergencia entre el personal del establecimiento. Esta información se facilita por escrito mediante entrega de fichas de actuación o similares.

Un modelo de fichas se muestra en el Anexo IV del presente Plan de Autoprotección. Es responsabilidad del Director del Plan de Autoprotección la entrega de dicha documentación a los trabajadores del centro.

Igualmente, y mediante simulacros, el personal puede participar en las propuestas de mejoras que permiten adecuar el Plan de Autoprotección a la realidad de la empresa.

El Programa de formación e información para todo el personal de la empresa debe proporcionar los contenidos necesarios para poder conocer cómo actuar frente a una situación de emergencia.

El programa de formación para el personal del centro no perteneciente a los Equipos de Emergencia incluye al menos el siguiente contenido:

- Características y contenido del Plan de Emergencia.
- Equipos de emergencia del edificio.
- Actuación en caso de emergencia.
- Actuación en caso de evacuación.

En definitiva, el personal del centro debe ser conocedor de este Plan de Autoprotección, de la existencia de unos equipos y una estructura preparada para hacer frente a las situaciones de emergencia, que deberá acatar, así como seguir las instrucciones dadas por los equipos y estar preparados para llevarlas a cabo.

Es responsabilidad del Director del Plan de Autoprotección la formación e información de los trabajadores del edificio.

En la siguiente tabla se muestra el programa de formación e información:

ACTIVIDAD	PERIODO
Formación a todo el personal sobre el Plan de Autoprotección	Anual o como mínimo cuando las modificaciones de la operativa, cambios en el establecimiento, etc. lo requieran.
	Inicial en el caso de nueva incorporación





#### **C8.4. PROGRAMA DE INFORMACIÓN GENERAL PARA USUARIOS**

El Plan de Autoprotección se divulga a todo el personal utilizando alguno(s) de los siguientes sistemas:

- A través de los medios establecidos en la empresa para la coordinación de actividades empresariales (en el caso de empresas concurrentes en el centro).
- Redacción de consignas de prevención y actuación en caso de emergencia para todos los usuarios del establecimiento.
- Fichas informativas personales o similares para los diferentes usuarios del establecimiento.
- Sesiones informativas para los diferentes grupos de usuarios del establecimiento.

A todo el personal sin misión asignada en la emergencia que desarrolla o vaya a desarrollar su actividad en el centro se le proporciona una ficha de actuación en caso de emergencia o información similar. Es responsabilidad del Director del Plan de Autoprotección la entrega a cada uno de los trabajadores de dicha ficha. Un modelo de dicha ficha para el personal sin misión asignada en la emergencia se muestra en el Anexo IV del Presente Plan de Autoprotección.

Las empresas contratadas para desarrollar cualquier actividad de forma ocasional en el centro deberán recibir la ficha (o información similar) que se muestra en el Anexo IV del presente Plan de Autoprotección (ficha de emergencias para contratadas). Es responsabilidad del Director del Plan de Autoprotección la entrega de la ficha a las empresas contratadas por el centro.

Se recuerda que en el caso de que se contrate la realización de un servicio en las instalaciones la entidad contratante tiene la obligación de cumplir con el RD 171/2004 que desarrolla el artículo 24 de la LPRL “Coordinación de Actividades empresariales”. Para ello, la empresa contratista y todas las que a su vez pudiese subcontratar deberán cumplir con la sistemática que la propiedad tenga implantada en relación a la coordinación de actividades empresariales.

Se pone a disposición del resto de usuarios de las instalaciones una ficha, tarjeta o similar. Un modelo de ficha se muestra en el Anexo IV del presente Plan de Autoprotección.

Además, se han dispuesto el edificio Alcalá planos “Usted Está Aquí” en puntos visibles, donde se indican las medidas de emergencia y autoprotección en caso de ocurrir un siniestro, así como las vías e itinerarios de evacuación de tal manera que los usuarios y visitas tengan conocimiento sobre las actuaciones de prevención de riesgos y comportamiento a seguir en caso de emergencia.

A través de la información transmitida, y para facilitar las actuaciones en caso de emergencia, todos los trabajadores y usuarios del establecimiento deben conocer:

- El medio de aviso cuando se detecte una emergencia.
- La forma en que se les transmitirá la alarma y la orden de evacuación.
- Información sobre las pautas y procedimientos a seguir en caso de emergencia.
- La forma en que debe realizarse la evacuación del establecimiento.



- Ubicación de los puntos de reunión y de medios materiales de protección.

Hasta que no se cumplan estos requisitos mínimos de información, no se puede decir que el Plan de Autoprotección esté implantado.



## C8.5. SEÑALIZACIÓN Y NORMAS PARA LA ACTUACIÓN DE VISITANTES

Como complemento a las actividades reflejadas en el punto anterior, y para informar tanto a las personas presentes habitualmente en el centro, así como a posibles visitantes externos sobre actuaciones de prevención de riesgos y comportamiento a seguir en caso de emergencias, se han adoptado las siguientes medidas:

### A) Señalización de evacuación

Las vías y salidas específicas de evacuación se encuentran señalizadas conforme a lo establecido en el Real Decreto 485/1997, de 14 de abril, sobre disposiciones mínimas de señalización de seguridad y salud en el trabajo.

En el centro se utilizan las señales de salida, de uso habitual o de emergencia, definidas en la norma UNE 23034:1988. Todos los usuarios deben respetar dicha señalización.



### B) Señalización de protección contra incendios:

Los medios de protección contra incendios de utilización manual (extintores, bocas de incendio, pulsadores manuales de alarma y dispositivos de disparo de sistemas de extinción) están señalizados mediante señales definidas en la norma UNE 23033-1:



### C) Carteles “Usted Está Aquí”

Se han dispuesto en las dependencias del edificio Alcalá carteles “Usted Está Aquí” para informar tanto a las personas presentes habitualmente en el centro, así como a posibles visitantes externos sobre las vías de evacuación existentes y la ubicación de los medios de protección contra incendios.

### D) Normas para actuación de los visitantes

Las pautas a seguir en caso de emergencia por los visitantes del centro serán las siguientes:

- Comunique cualquier tipo de Emergencia que se produzca en el centro de trabajo y usted haya observado directamente al empleado más próximo. Espere instrucciones.
- En caso de evacuación:
  - o Siga las instrucciones de los Equipos de Emergencia
  - o No utilice los ascensores.
  - o Utilice las vías y puertas de evacuación que están marcadas y señalizadas, siguiendo las indicaciones y dirección señalizada. No circule en sentido contrario ni obstruya el paso.
- En caso de incendio:
  - o No se detenga, mantenga la calma y siga la señalización de Emergencia.
  - o Si hay humos, permanezca lo más agachado posible. El aire fresco está en el suelo. Cúbrase la cara con un paño húmedo.
  - o Si se queda bloqueado en una estancia, deje las puertas cerradas, abra las ventanas y agite los brazos pidiendo ayuda.
- En cualquier caso, siga siempre las instrucciones que le indiquen los Equipos de Emergencia.

PREVENCIÓN AUTORIZADA



## C8.6. PROGRAMA DE DOTACIÓN Y ADECUACIÓN DE MEDIOS MATERIALES Y RECURSOS

Se ha definido un programa de dotación y adecuación de medios materiales y humanos que la empresa destina para desarrollar las posibles actuaciones o procedimientos que se establecen en el “Plan de Autoprotección” para hacer frente a las posibles situaciones de emergencia que pudieran presentarse en el establecimiento.

- Recursos humanos (propios y ajenos), cuyas funciones se orientan al control de una emergencia y la evacuación del centro de trabajo en tales circunstancias, así como a adoptar las medidas necesarias en materia de primeros auxilios si se produce una emergencia.
  - o Selección y formación del personal de los Equipos de Emergencias.
  - o Reuniones informativas para todo el personal del establecimiento.
  - o Actualización de forma periódica los integrantes del equipo de emergencia, notificando a Protección Civil aquellos cambios que afecten directamente a la comunicación de estos con el Responsable de Comunicaciones o el Director de la emergencia.
  - o Realización de simulacros.
  - o (...)
- Recursos materiales y técnicos (medios de protección, equipos de trabajo específicos, equipos de comunicación, cursos y material formativo, etc.):
  - o Incorporación de medios técnicos previstos, incluyendo prioridades.
  - o Incorporación de las medidas de reposición de los medios de autoprotección ante un deterioro, gasto o pérdida, así como proceda a la investigación de las causas de los accidentes o incidentes producidos, con objeto de introducir las medidas correctoras que minimicen la probabilidad de que vuelvan a repetirse.
  - o Sustitución de medios y recursos en función de la vida útil de cada uno y del uso dispensado de estos.
  - o Adecuación de planos "Usted Está Aquí" en el edificio Alcalá.
- Recursos económicos, con la definición de la asignación que la empresa destina para el desarrollo de las actividades requeridas en el “Plan de Autoprotección”, que puede variar de un año a otro en función de los objetivos que se pretenden alcanzar en el periodo.
- Se ha contemplado, asimismo, la asignación de medios y recursos orientada a la corrección de deficiencias o situaciones imprevistas de forma inmediata, así como la dirigida a financiar las actividades preventivas y de protección que han de llevarse a cabo anualmente para el mantenimiento de las condiciones de seguridad en el centro.
- Con el fin de facilitar la información a los Equipos de Ayuda Externa en caso de emergencia, se ha colocado en el Centro de Control una copia completa actualizada del Plan de Autoprotección del establecimiento.



## **CAPÍTULO 9: MANTENIMIENTO DE LA EFICACIA Y ACTUALIZACIÓN DEL PLAN DE AUTOPROTECCIÓN**

Las actividades de mantenimiento de la eficacia del Plan de Autoprotección forman parte de un proceso de preparación continuo, sucesivo e iterativo que, incorporando la experiencia adquirida, permiten alcanzar y mantener un adecuado nivel de operatividad y eficacia.

Igualmente, desde este apartado, se establece la necesidad de disponer de un adecuado programa de actividades formativas periódicas para asegurar el mantenimiento de la formación teórica y práctica del personal asignado al Plan de Autoprotección, estableciendo sistemas o formas de comprobación de que dichos conocimientos han sido adquiridos.

Del mismo modo, se debe prever un programa de mantenimiento de los medios y recursos materiales y económicos necesarios.

### **C9.1. PROGRAMA DE RECICLAJE DE FORMACIÓN E INFORMACIÓN**

A fin de asegurar la formación teórica y práctica del personal asignado a tareas de autoprotección, la empresa ha implantado un programa de actividades formativas e informativas con la periodicidad mínima establecida en el Capítulo 8 de este Plan de Autoprotección:

- Para el mantenimiento de las capacidades y conocimientos de los miembros de los Equipos de Actuación en Emergencias contemplados en este Plan de Autoprotección, así como los niveles adecuados de preparación y participación, se realizan cursos o sesiones de reciclaje como mínimo anualmente. Del mismo modo, y siempre que se incorporan nuevos miembros a los Equipos de Actuación en Emergencias, se programan los correspondientes cursos de formación y adiestramiento para la capacitación de los mismos para el desarrollo de las funciones que le sean asignadas dentro de la organización.
- Asimismo, se programan actividades formativas cuando las modificaciones de la operativa, cambios en el establecimiento, etc. lo requieren.
- La entrega de información a los Equipos de Emergencia se realiza de forma anual y como mínimo cuando las modificaciones de la operativa, cambios en el establecimiento, etc. lo requieren. Del mismo modo, y siempre que se incorporan nuevos miembros a los Equipos de Actuación en Emergencias se les entrega la correspondiente información.

El contenido de la formación es el mismo que el de la formación inicial.

En relación a la información general para todos los usuarios, se celebran reuniones informativas al menos una vez al año\* a las que asisten todos los trabajadores del establecimiento. En estas reuniones se recuerda el funcionamiento de los procedimientos de actuación contenidos en el Plan de Autoprotección y se facilita información acerca de las consignas de actuación en caso de

emergencia. Esta información se facilita por escrito mediante entrega de fichas de actuación o similares

A todos ellos se les recuerdan las consignas generales de autoprotección, referidas al menos a:

- Precauciones a adoptar para evitar las causas que puedan originar una emergencia.
- Forma en la que deben informar cuando detecten una situación de emergencia.
- Forma en la que se les transmitirá la alarma en caso de emergencia.
- Consignas a seguir en caso de evacuación.
- Información sobre lo que debe hacer y no hacer en caso de emergencia.

\*La información a todo el personal sobre el Plan de Autoprotección es anual o como mínimo cuando las modificaciones de la operativa, cambios en el establecimiento, etc. lo requieran e inicial en caso de nueva incorporación.

Del mismo modo, los trabajadores que pertenezcan a otras empresas y desarrollen sus actividades en el establecimiento son informados permanentemente sobre las consignas generales de autoprotección:

- Se han adoptado las medidas necesarias para que todas las personas que desarrollen actividades en las instalaciones del mismo o que por algún otro motivo permanezcan en el mismo reciban la información y las instrucciones adecuadas en relación con las medidas de emergencia a aplicar.
- Igualmente, se han adoptado las medidas necesarias para que aquellas otras empresas cuyos trabajadores desarrollen actividades en su centro de trabajo reciban la información y las instrucciones adecuadas en relación con las medidas de emergencia a aplicar, para su traslado a sus respectivos trabajadores.

## **C9.2. PROGRAMA DE SUSTITUCIÓN DE MEDIOS Y RECURSOS**

Los medios humanos se revisan periódicamente y al menos una vez al año, para garantizar que no queden obsoletos.

Los medios materiales son sometidos a inspecciones y revisiones periódicas y son sustituidos cuando las condiciones de operación o la normativa lo requieren. Se remite al capítulo 5 en el que se indican los programas de mantenimiento en el centro.

## **C9.3. PROGRAMA DE EJERCICIOS Y SIMULACROS**

Para evaluar el Plan de Autoprotección y asegurar la eficacia y operatividad de los planes de actuación en emergencias se realizan simulacros de emergencia, con una periodicidad mínima de al menos una vez al año evaluando sus resultados. Los simulacros implican la activación total o parcial de las acciones contenidas en el Plan de Actuación en Emergencias, adecuándose a cada supuesto contemplado e implicando a todo el personal correspondiente.









Todo esto no es excluyente de la decisión del Director del Plan de Autoprotección de ordenar una revisión de carácter extraordinario cuando así lo requieran las variaciones que pudieran producirse en la norma legal, aplicable a la presencia de nuevo riesgo, o cualquier otra circunstancia.

Las modificaciones que supongan las actuaciones antes referidas deberán ser ratificadas por la dirección del Plan de Autoprotección, y cuando proceda, comunicada a los organismos oficiales competentes para su conformidad.

Asimismo, se hace un seguimiento del programa de formación y se modifica si es necesario la composición de los Equipos de Emergencia y Autoprotección (vacaciones, traslados, despidos, etc.) de manera que la lista de componentes de los equipos se mantiene siempre actualizada.

### **C9.5. PROGRAMA DE AUDITORÍAS E INSPECCIONES**

Para determinar el nivel de adecuación de los edificios en materia de seguridad contra incendios respecto a la normativa legal en vigor y a los criterios técnicos de protección que se aplican para garantizar la integridad física de las personas se establece un programa de auditorías e inspecciones de seguridad:

- Auditorías de seguridad. Revisión e inspección del sistema de seguridad existente en la organización, que puede ser promovida por iniciativa de la misma organización (auditoría interna) o a instancias ajenas a la organización (auditoría externa), y realizada por quien tiene reconocida solvencia o autoridad para ello, en virtud de titulación, experiencia o autorización administrativa.

En relación al Plan de Autoprotección, las inspecciones o auditorías van encaminadas a verificar el cumplimiento de todos los conceptos establecidos en los diferentes capítulos del mismo.

- Inspecciones periódicas de seguridad para controlar el cumplimiento de los diferentes puntos del programa de mantenimiento, así como para detectar posibles situaciones de riesgos, deficiencias en las instalaciones del establecimiento, etc.
- Inspecciones reglamentarias. Definir las instalaciones y equipos de trabajo que requieren de una inspección periódica por reglamentación específica y supervisar y registrar que se ejecutan los controles reglamentarios sobre los equipos e instalaciones que los requieren.
- Control de actividades que por su especial peligrosidad deben ser supervisadas de una forma obligada y continua y vigilancia de las actividades de especial peligrosidad realizadas por los trabajadores siempre que acontezcan.



## ANEXO I: RELACIÓN DE TELÉFONOS CLAVE PARA EMERGENCIA

### TELÉFONOS DEL PERSONAL DE EMERGENCIAS

EDIFICIO ALCALÁ		
PUESTO EN LA EMERGENCIA	ZONA / NOMBRE Y APELLIDOS	TELÉFONO
DIRECTOR DEL PLAN DE ACTUACIÓN EN EMERGENCIA PARA ALCALÁ Y BARQUILLO	Titular: Javier Pinto Sanz	914329753 640708958
	Suplente 1: Jose Ángel Caballero García	917876804
	Suplente 2: Luis Sánchez Tapia	917879938
	Suplente 3: Manuel Gómez Val	917876953
	Suplente 4: Andrés Aznar López	917931552
CENTRO DE CONTROL ÚNICO PARA ALCALÁ Y BARQUILLO	Personal de Seguridad de Control (planta baja): Ángeles Guillén Sanz	917879792 637000637
EQUIPO DE EMERGENCIAS CUBIERTA	Personal de mantenimiento: Víctor López Ramos	664236606
	Personal de mantenimiento: Dennis Limpiaz Montero	655568494
EQUIPO DE EMERGENCIAS PLANTA 5ª (EE <sub>A5</sub> )	Zona 1 José Antonio Madroñal Fernández	917879920
	Zona 1 Amparo de Benito Moreno	914329660
	Zona 2 Ángela Hormigos Gavilanes	914329610
	Zona 2 María Jesús Morales Mínguez	917879936
EQUIPO DE EMERGENCIAS PLANTA 4ª (EE <sub>A4</sub> )	Zona 1 Santiago Israel Muñoz Gámez	917879817
	Zona 1 José Antonio Castro Fernández	917879830
	Zona 1 María José Samaniego Guerra	917879835
	Zona 2 Ismael David Bahillo Santoyo	917876829
	Zona 2 Luis Jesús Sánchez de Tembleque	917879816
	Zona 2 María Henar Soto Tejero	917879794
	Zona 1 Beatriz Moreno Marcos de León	914329646
	Zona 1 María Esther Espeja Bragulat	917879803



## EDIFICIO ALCALÁ

PUESTO EN LA EMERGENCIA	ZONA / NOMBRE Y APELLIDOS		TELÉFONO
EQUIPO DE EMERGENCIAS PLANTA 3ª (EE <sub>A3</sub> )	Zona 1	Paloma Pozurama Rojo	917879821
	Zona 2	Rocío Prieto González	914329699
	Zona 2	Ángel Luis San Martín Sierra	914329749
EQUIPO DE EMERGENCIAS PLANTA 2ª (EE <sub>A2</sub> )	Zona 1	Joaquim Hortalà i Vallvé	917879909
	Zona 1	María Ángeles Rodríguez Paraja	914329633
	Zona 1	Diego Castro-Villacañas Pérez	914329772
	Zona 2	Miguel Sánchez Blanco	914329613
	Zona 2	María Fe Fontal Vila	914329786
EQUIPO DE EMERGENCIAS PLANTA 1ª (EE <sub>A1</sub> )	Zona 1 y 2	María José Estevan Montero	917879808
	Zona 1 y 2	Ana Isabel Huete Zayas	914329717
EQUIPO DE EMERGENCIAS PLANTA BJ (EE <sub>A0</sub> )	Zona 1 y 2	Francisco Javier Martínez Pardilla	917876820
	Zona 1 y 2	Pedro Domingo Martín Contreras	914329710
EQUIPO DE EMERGENCIAS SÓTANO	Personal de Seguridad: Antonio Gabriel Costache		914329600
	Personal de Seguridad: Bruno Roldán Gardía		917879792
EQUIPO DE PRIMEROS AUXILIOS	Planta baja	María del Carmen Fuentes	917931570
	Planta baja	José Miguel Molina Oliva	917931570
	Planta 1ª Zona 1 y 2	Ana Huete Zayas	914329717
	Planta 1ª Zona 1 y 2	María José Estevan Montero	917879808
	Planta 2ª Zona 1	Beatriz de Paz Gutiez	914329658
	Planta 2ª Zona 2	Braulio Pajuelo Iglesias	914329626



## EDIFICIO ALCALÁ

PUESTO EN LA EMERGENCIA	ZONA / NOMBRE Y APELLIDOS		TELÉFONO
	Planta 3ª Zona 1	Amaya Velázquez Arjona	917879887
	Planta 3ª Zona 2	Manuel Gámez Mejías	914329648
	Planta 4ª Zona 1	Paloma Espeja Bragulat	917879803
	Planta 4ª Zona 2	Clara Isabel González Bravo	914329739
	Planta 5ª Zona 1	José Manuel Grisaleña Macías	914329615
	Planta 5ª Zona 2	María Belén Jiménez Alonso	914329700
EQUIPO DE INTERVENCIÓN	Personal de Seguridad: Miguel Ángel Gil Esteban		914329600 917879792
	Personal de mantenimiento: David Puerta Gil		658256116

PREVENCIÓN AUTORIZADA

## EDIFICIO BARQUILLO

PUESTO EN LA EMERGENCIA	ZONA / NOMBRE Y APELLIDOS	TELÉFONO
DIRECTOR DEL PLAN DE ACTUACIÓN EN EMERGENCIA PARA ALCALÁ Y BARQUILLO	Titular: Javier Pinto Sanz	914329753 640708958
	Suplente 1: Jose Ángel Caballero García	917876804
	Suplente 2: Luis Sánchez Tapia	917879938
	Suplente 3: Manuel Gómez Val	917876953
	Suplente 4: Andrés Aznar López	917931552





EDIFICIO BARQUILLO		
PUESTO EN LA EMERGENCIA	ZONA / NOMBRE Y APELLIDOS	TELÉFONO
CENTRO DE CONTROL ÚNICO PARA ALCALÁ Y BARQUILLO	Personal de Seguridad de Control (planta baja): Ángeles Guillén Sanz	917879792 637000637
EQUIPO DE EMERGENCIAS CUBIERTA	Personal de mantenimiento: Víctor López Ramos	664236606
	Personal de mantenimiento: Dennis Limpiaz Montero	655568494
EQUIPO DE EMERGENCIAS PLANTA 4ª (EE <sub>B4</sub> )	Zona 1   Montserrat García-Oliva Calderón	917876951
	Zona 2   Gea Gómez-Pablos Pinto	917931616
	Zona 2   Eva Rojas Tapiador	917876971
EQUIPO DE EMERGENCIAS PLANTA 3ª (EE <sub>B3</sub> )	Zona 1   Marta García Álvarez	917876856
	Zona 1   Carmen María Cerdá Martínez-Pujalte	917876869
	Zona 2   Rocío Becerril Basa	917876890
	Zona 2   Ana Isabel Varela Martínez	917876896
EQUIPO DE EMERGENCIAS PLANTA 2ª (EE <sub>B2</sub> )	Zona 1   Álvaro Capitán Herraiz	917876927
	Zona 1   Olga Valero San Paulo	917876926
	Zona 2   Paloma Gilmartín González	917876934
	Zona 2   Iván Santos Esteras	917876935
EQUIPO DE EMERGENCIAS PLANTA 1ª (EE <sub>B1</sub> )	Zona 1   Rafael Bermudo González	914329703
	Zona 2   María José Chaves Pedrera	917874745
	Zona 2   María Sonia Bustos Moreno	917876991
EQUIPO DE EMERGENCIAS PLANTA BJ (EE <sub>B0</sub> )	Zona 1 y 2   Juana María de Vega Laria	914329724
	Zona 1 y 2   Concepción Díaz Laureiro	914329688
	Zona 1 y 2   Manuel Marín Sierra	914329725
EQUIPO DE EMERGENCIAS SÓTANO	Personal de Seguridad: Antonio Gabriel Costache	914329600 917879792
	Personal de Seguridad: Bruno Roldán Gardía	917874872
	Planta baja   Manuel Agudo Vera	914329770











## FORMULARIO TIPO A RELLENAR EN CASO DE AMENAZA DE BOMBA

### MISIONES DEL PERSONAL QUE ATIENDE EL TELÉFONO

En el caso de recibir un aviso de colocación de bomba, tenga en cuenta las siguientes recomendaciones:

1. Atender la llamada como cualquier otra, prestando la máxima atención a todos los detalles.
2. Tomar nota del mensaje recibido procurando que sea textual.
3. Observar el tono de voz, si el interlocutor intenta desfigurarla y si se trata de hombre o mujer.
4. Tratar de detectar si la llamada se efectúa desde un teléfono público o privado. Incluso si fuera posible diferenciar si es urbana o interurbana.
5. Intentar que repita el mensaje una vez concluido, aduciendo interferencias o problemas de audición, y comprobar si coincide exactamente.
6. Anotar todos los datos, así como la hora en que se produce la llamada y su duración.
7. Llamar inmediatamente al Director del Plan de Actuación en Emergencia.
8. Evitar toda acción u omisión que pueda hacer cundir la alarma.
9. No abandonar el puesto de trabajo hasta recibir la orden oportuna.
10. Rellenar el siguiente formulario.

**SPA**  
PREVENCIÓN AUTORIZADA





## **ANEXO III: PLANOS**

1. PLANO DE SITUACIÓN
2. PLANO DE EMPLAZAMIENTO
3. PLANO DE MEDIOS DE PROTECCIÓN CONTRA INCENDIOS Y VÍAS DE EVACUACIÓN PLANTA CASETONES
4. PLANO DE MEDIOS DE PROTECCIÓN CONTRA INCENDIOS Y VÍAS DE EVACUACIÓN PLANTA CUBIERTA
5. PLANO DE MEDIOS DE PROTECCIÓN CONTRA INCENDIOS Y VÍAS DE EVACUACIÓN PLANTA QUINTA EDIFICIO ALCALÁ Y PLANTA CUARTA EDIFICIO BARQUILLO
6. PLANO DE MEDIOS DE PROTECCIÓN CONTRA INCENDIOS Y VÍAS DE EVACUACIÓN PLANTA CUARTA EDIFICIO ALCALÁ
7. PLANO DE MEDIOS DE PROTECCIÓN CONTRA INCENDIOS Y VÍAS DE EVACUACIÓN PLANTA TERCERA
8. PLANO DE MEDIOS DE PROTECCIÓN CONTRA INCENDIOS Y VÍAS DE EVACUACIÓN PLANTA SEGUNDA
9. PLANO DE MEDIOS DE PROTECCIÓN CONTRA INCENDIOS Y VÍAS DE EVACUACIÓN PLANTA PRIMERA
10. PLANO DE MEDIOS DE PROTECCIÓN CONTRA INCENDIOS Y VÍAS DE EVACUACIÓN PLANTA BAJA EDIFICIO ALCALÁ Y PLANTAS BAJA Y ENTREPLANTA EDIFICIO BARQUILLO
11. PLANO DE MEDIOS DE PROTECCIÓN CONTRA INCENDIOS Y VÍAS DE EVACUACIÓN PLANTA SÓTANO



## DIRECTOR DEL PLAN DE ACTUACIÓN EN EMERGENCIA (DPAE)

(1/2)

### DEFINICIÓN:

El Director del Plan de Actuación en Emergencia (DPAE) es la máxima autoridad de cada edificio durante las emergencias, encargándose de coordinar las actuaciones a llevar a cabo durante la mismas; actuará desde el punto que considere más adecuado (generalmente desde el Centro de Control, lugar donde se centralizan las comunicaciones) en base a la vista de las informaciones que reciba acerca de la emergencia.

Se dispone de un Director del Plan de Actuación en Emergencia y suplentes, que será responsable de la operativa de emergencia del mismo.

Actuará como responsable máximo del establecimiento, y tomará las decisiones que afecten a la totalidad del mismo y que decidirá en caso de discrepancia sobre el modo de actuación a seguir.

En ausencia del Director del Plan de Actuación en Emergencia (incluidos suplentes), la persona que ocupe el Centro de Control asumirá sus funciones y determinará las actuaciones a llevar a cabo en caso de emergencia durante la ausencia de aquel.

### FUNCIONES:

- Ostentar el mando total ante cualquier situación de emergencia. Mantener operativa la organización de la emergencia.
- Proponer planes de protección para el establecimiento y la forma de implantarlos.
- Revisar los partes de verificaciones, inspecciones, mantenimiento y prevención que se llevan a cabo en materia de emergencias.
- A la llegada de los Servicios de Emergencia Exteriores, les cederá el mando y colaborará con ellos en todo lo que le sea requerido.
- Tomar las medidas oportunas para llevar a cabo prácticas de extinción de incendios y ejercicios prácticos de evacuación. Dirigir, coordinar y revisar los ejercicios prácticos que se realicen.

### CAPACIDADES, CONOCIMIENTOS Y REQUISITOS:

- Localizable durante las 24 horas del día.
- Dotes de mando y habilidad en la instrucción y dirección de los Equipos de Actuación en Emergencias. Competencia técnica en los aspectos de prevención y lucha contra incendios.
- Conocimiento profundo del contenido del Plan de Autoprotección.
- Conocimiento de los equipos e instalaciones de seguridad contra incendios disponibles en el establecimiento, así como su función, manejo y capacidad.
- Conocer los riesgos, generales y específicos, que puedan existir en la empresa.



## CENTRO DE CONTROL (CC) (1/2)

### DEFINICIÓN:

Es el centro de comunicaciones del establecimiento en caso de producirse una emergencia siendo ocupado por la persona asignada en cada turno a ese puesto. Asumirán las funciones del Director del Plan de Actuación en Emergencia ante la ausencia de éste y de sus respectivos suplentes.

El Centro de Control se encuentra situado en el puesto de seguridad del edificio Alcalá, ubicado en la planta baja (junto a la biblioteca), desde donde se controlan todos los sistemas de seguridad del edificio.

### FUNCIONES:

Se encargará de mantener y coordinar las comunicaciones durante la situación de emergencia siguiendo las instrucciones del Director del Plan de Actuación en Emergencia y poniéndose a sus órdenes. Las principales funciones de los responsables del Centro de Control son las siguientes:

- Controlar los sistemas de protección y seguridad del establecimiento (incendio, intrusión, etc.).
- Realizar el seguimiento de cualquier alarma informando a los implicados del desarrollo de los acontecimientos.
- Informar a los diferentes equipos de actuación y de las variaciones o incidencias referidas al objeto de la emergencia concreta.
- Comunicaciones interiores con el DPAE y con el resto del personal de los Equipos de Emergencias que proceda, así como con el otro edificio.
- Comunicaciones con los Servicios de Ayuda Externa durante la situación de emergencia. Habilitar la apertura de tornos y puertas de apertura automática para favorecer la evacuación.
- Si procede, asegurarse de impedir el acceso al establecimiento una vez ha comenzado la emergencia.

### REQUERIMIENTOS:

Debe disponer del nombre, ubicación y teléfonos de todos los componentes de los Equipos de Actuación en Emergencias y conocer, en cada momento, su disponibilidad. Igualmente, debe disponer de los listados actualizados de los números de teléfono de aviso en emergencias, tanto internos como externos. Durante las emergencias mantendrá libres las líneas telefónicas.

### ACTUACIÓN EN CASO DE EMERGENCIA:

#### 1.- CUANDO RECIBA UNA LLAMADA DE EMERGENCIA:

- Tomar los datos personales de quien produce la llamada y desde qué teléfono (extensión) se produce la misma. Comprobar la llamada recibida.
- Anotar la situación, lugar, tipo de siniestro y apreciación subjetiva de circunstancias.
- Avisar al DPAE informándole de la situación y seguir sus instrucciones.



## CENTRO DE CONTROL (CC) (2/2)

### 2.- CUANDO SE PRODUZCA LA FASE DE ALERTA:

- Avisar inmediatamente a los Servicios de Ayuda Externa (bomberos, ambulancias, etc.) a requerimiento del DPAE, informándoles de: nombre y dirección del establecimiento, naturaleza del accidente, etc.
- Avisar e informar, a requerimiento del DPAE, a los Equipos de Emergencias del edificio que procedan en función del tipo y evolución de la emergencia. Si fuera necesario, informar a la estructura de emergencias del otro edificio.
- Cuando proceda, comunicar la orden de evacuación haciendo uso de los medios técnicos y humanos necesarios para garantizar que alcanza a todos los implicados (alarmas, megafonía, etc.).
- Confirmar que los diferentes avisos transmitidos han sido recibidos correctamente.
- Recibir las llamadas del exterior hasta tener confirmación de los equipos de ayuda exterior.
- Bajo las órdenes del DPAE transmitirá todas las informaciones y órdenes, en todos los sentidos.
- Anotará el desarrollo y cronología de las acciones y esperar instrucciones del DPAE.

### 3.- EN CASO DE EVACUACIÓN:

- Desbloquear los tornos y las puertas automáticas para permitir la evacuación del personal.
- Permanecerá a las órdenes del DPAE, llevando a cabo aquellas actuaciones que le sean encomendadas.

**SPA**  
**PREVENCIÓN AUTORIZADA**

## EQUIPO DE INTERVENCIÓN (EI) (1/2)

### DEFINICIÓN:

Equipo conjunto para los dos edificios y formado por el personal disponible de mantenimiento y seguridad (excepto responsable del Centro de Control), y que en la medida de lo posible se encargarán de llevar a cabo aquellas actuaciones que favorezcan el control de la emergencia (comprobación de la misma, control y mantenimiento de instalaciones generales, puesta en marcha de instalaciones y sistemas de protección, apoyo e información a los Servicios de Ayuda Externa,...) o bien dará apoyo, en caso necesario, a los Equipos de Emergencias de cada edificio.

No obstante, ésta es una función que únicamente debe ser abordada cuando, disponiendo de personal debidamente adiestrado para llevarla a cabo, se tenga la seguridad de que se puede realizar sin excesivos riesgos para las personas y con cierto grado de garantías de éxito.

### FUNCIONES:

- Estar atento a las posibles situaciones de emergencia que puedan producirse.
- Ejecutar las órdenes del Director del Plan de Actuación en Emergencia (en adelante DPAE). Acudir de inmediato al lugar de la emergencia y evitar el que se agrave la misma.
- Atacar el incendio con el medio de extinción más cercano y apropiado al tipo de incendio. Ayudar en la evacuación y responsabilizarse de la evacuación de las zonas asignadas.
- A la llegada de los Servicios de Ayuda Externa, cesar en sus actuaciones y ponerse a las órdenes de los mismos.

### CAPACIDADES, CONOCIMIENTOS Y REQUISITOS:

- Localizables durante su jornada de trabajo.
- Conocimientos sobre prevención de incendios: química del fuego, causas de los incendios, propagación y clases de fuego, agentes de extinción.
- Conocimiento profundo del contenido del Plan de Autoprotección. Formación práctica en extinción de incendios.
- Realización de inspecciones rutinarias de los medios de protección existentes. Conocer los riesgos, generales y específicos, del establecimiento.
- Conocer todos los equipos e instalaciones de seguridad contra incendios existentes en el establecimiento, su capacidad, función y manejo.

## EQUIPO DE INTERVENCIÓN (EI) (2/2)

### ACTUACIONES

#### ACTUACIONES EN CASO DE EMERGENCIA:

- Cuando sean avisados, a través de cualquiera de los medios previstos, acudirán con rapidez al lugar de la emergencia o donde sean requeridos, poniéndose a disposición del DPAE.
- Solo si resulta factible, en función de las características de la emergencia y de la disponibilidad de medios humanos, tratarán de controlarla haciendo uso de los medios necesarios. En caso de incendio, utilizar los medios de extinción disponibles más adecuados para el ataque, en función del tipo de fuego y de sus características, teniendo siempre muy presente que no deben exponerse inútilmente.
- Si por las características de la emergencia se hace necesario y las condiciones de seguridad lo permiten, se procederá a llevar a cabo, por personal capacitado y autorizado para ello, las operaciones de control de instalaciones necesarias (puesta en marcha de sistemas de protección, cortes de suministros, parada de sistemas de climatización, retirar productos o materiales que faciliten la propagación del incendio, cierre de las puertas cortafuegos, etc.).
- Mantener constantemente informado al DPAE sobre la evolución de la emergencia, y permanecer a sus órdenes para llevar a cabo cualquier actuación que les sea solicitada por éste.
- Colaborar con los Equipos de Emergencias en la evacuación del establecimiento, en concreto:
  - o Seguridad se responsabilizará de las actuaciones a llevar a cabo en los sótanos, comprobando su desalojo efectivo en caso de evacuación.
  - o Mantenimiento se responsabilizará de las actuaciones a llevar a cabo en las cubiertas, comprobando su desalojo efectivo en caso de evacuación.
  - o Durante la evacuación, y siguiendo las indicaciones del DPAE, responsabilizarse del control de accesos, desbloqueo de tornos y puertas de apertura automática, bloqueo de ascensores, etc.
  - o Colaborar, si se lo solicitan, con la ayuda externa en el control de la emergencia.

## EQUIPO DE EMERGENCIA (EE<sub>AX</sub>) (EE<sub>BX</sub>) (1/2)

### DEFINICIÓN:

Equipos de personas encargadas de difundir la alarma y, cuando así se decida, de organizar y controlar la evacuación de todos los ocupantes del establecimiento. Sus componentes llevarán a cabo las acciones necesarias para asegurar una evacuación total y ordenada del establecimiento y para garantizar que se ha dado la alarma y ésta ha sido entendida.

Se dispone de un Equipo de Emergencias por cada una de las plantas, excepto cubierta y sótano, y que denominaremos EE<sub>AX</sub> (edificio Alcalá) y EE<sub>BX</sub> (edificio Barquillo) siendo X el número de la planta de actuación.

### FUNCIONES:

- Ejecutar las órdenes del Director del Plan de Actuación en Emergencia
- Garantizar que se ha dado la alarma y que ésta ha sido entendida.
- Realizar las acciones encaminadas a asegurar una evacuación efectiva y ordenada de su zona de actuación.
- Prestar especial atención a la evacuación de aquellas personas especialmente sensibles (discapacitados físicos y/o psíquicos, embarazadas, etc.) así como de los niños de menor edad.
- Evitar que se agrave la emergencia.
- A la llegada de los Servicios de Ayuda Externa, cesar en sus actuaciones y ponerse a las órdenes de los mismos.

### CAPACIDADES, CONOCIMIENTOS Y REQUISITOS:

- Localizable durante su jornada de trabajo.
- Personas serenas y con habilidad en la dirección de grupos de personas. Inspirar confianza y seguridad entre el resto del personal.
- Conocimiento profundo de sus cometidos dentro del Plan de Autoprotección. Conocimiento perfecto de las vías de evacuación y salidas de emergencia. Formación básica en prevención de incendios.
- Realización de prácticas de evacuación, generales y específicas. Conocer los riesgos, generales y específicos, del establecimiento.

### ACTUACIONES EN CASO DE EMERGENCIA:

- Al recibir la orden de evacuación (activación de alarmas, megafonía, aviso personal) asegurarse de que todos los ocupantes de su zona reciben la misma y organizar y dirigir la evacuación hasta el punto de reunión.
- Si fuera necesario, difundir la alarma y/o cualquier información al resto de su equipo y a todas las personas presentes en su zona de actuación.

## EQUIPO DE EMERGENCIA (EE<sub>AX</sub>) (EE<sub>BX</sub>) (2/2)

- En caso de falsa alarma, informar a los ocupantes y organizar el retorno de los mismos a sus lugares de trabajo.
- Identificar las vías de evacuación adecuadas y comprobar que estén despejadas y libres de obstáculos.
- Durante la evacuación, prestar especial atención a la evacuación de aquellas personas especialmente sensibles (discapacitados físicos y/o psíquicos, embarazadas, etc.).
- Garantizar una evacuación total, efectiva y ordenada de su zona de actuación.
- Recorrer rápidamente el área que tengan asignada, comprobando que ha salido toda la gente y que no queda nadie oculto o lesionado. Una vez comprobadas las diferentes zonas, informar al DPAE y/o al Centro de Control de que dichas zonas han sido desocupadas de manera efectiva.
- Mantener informado al DPAE y esperar y ejecutar sus órdenes.
- Acudir al Punto de Reunión y proceder al recuento y/o control de personal evacuado, solicitando la colaboración necesaria para ello. Si observan la ausencia de alguna persona, informarán inmediatamente a los bomberos o al DPAE.
- Colaborar, si se lo solicitan, con la ayuda externa en el control de la emergencia.

**SPA**  
**PREVENCIÓN AUTORIZADA**

## EQUIPO DE PRIMEROS AUXILIOS (EPA) (1/2)

### **DEFINICIÓN:**

El Equipo de Primeros Auxilios lo constituyen el conjunto de personas encargadas de prestar, durante la emergencia, la asistencia sanitaria de carácter primario a los lesionados antes de que llegue, si fuere necesaria, la ayuda médica externa (forman parte del mismo los integrantes del servicio médico cuando se encuentren presentes en el centro).

### **FUNCIONES:**

- Prestar los primeros auxilios a los posibles afectados por la emergencia.
- Ejecutar las órdenes que le transmita el Director del Plan de Actuación en Emergencia.
- Mantener en buen estado de uso el botiquín y los diferentes equipos de primeros auxilios de los que se disponga en la empresa.
- Prestar especial atención a aquellas personas especialmente sensibles (discapacitados físicos y/o psíquicos, embarazadas, etc.).
- Evitar el que se agrave la emergencia.
- A la llegada del Servicio Externo de Emergencias, cesar en sus actuaciones independientes y ponerse a las órdenes del mismo.

### **CAPACIDADES, CONOCIMIENTOS Y REQUISITOS:**

- Localizable durante su jornada de trabajo.
- Inspirar confianza, serenidad y tranquilidad entre el resto del personal. Conocimiento profundo de sus cometidos dentro del Plan de Autoprotección. Formación básica en primeros auxilios.
- Conocer los riesgos, generales y específicos, del establecimiento.

### **ACTUACIONES EN CASO DE EMERGENCIA:**

- Al ser avisado de una emergencia, se dirigirá al lugar que le indique el Director del Plan de Actuación en Emergencia llevando los botiquines y demás equipos de primeros auxilios disponibles. Se pondrá al servicio del Director del Plan de Actuación en Emergencia, ejecutando las órdenes del mismo.
- Atenderá a los posibles lesionados y, si fuera preciso, procederá a su evacuación a zonas seguras.
- En caso necesario, avisar al 112.
- Evaluar las lesiones e informar de las mismas al Director del Plan de Actuación en Emergencia.
- Preparar el traslado de los heridos si fuese necesario (\*) (\*\*).
- Acompañar a los heridos al centro sanitario si fuese necesario.
- Ayudar a los ocupantes que no puedan llevar a cabo la evacuación por sus propios medios. A la llegada del Servicio Externo de Emergencias, cesar en sus actuaciones independientes y ponerse a las órdenes del mismo.





## PERSONAL SIN MISIÓN ASIGNADA EN LA EMERGENCIA (1/3)

### 1.- SI SE DETECTA UN ACCIDENTE O EMERGENCIA MÉDICA

- En la medida de lo posible, proteger al accidentado, evitando el agravamiento de su situación.
- Alertar al Centro de Control (seguridad planta baja).
- En caso de gravedad, avisar directamente a los Servicios de Ayuda Externa (112) y en cuanto sea posible ponerlo en conocimiento del Centro de Control.
- En caso de ser factible, prestar asistencia al herido hasta que llegue el personal de Primeros Auxilios o los Servicios de Emergencia Exteriores evitando que pueda agravarse la situación.

### 2.- SI SE DETECTA O ES AVISADO DE UNA EMERGENCIA (INCENDIO, AVISO DE BOMBA, etc.)

- Alertar al Centro de Control (seguridad planta baja), al personal de emergencias del centro. En caso necesario, avisar directamente a los Servicios de Ayuda Externa (112):
  - o Identificarse y detallar el lugar, naturaleza y tamaño de la Emergencia.
  - o Comprobar que reciben el aviso.
- En caso de incendio, y si no ha utilizado nunca un medio de extinción (extintores, Bocas de Incendio Equipadas, etc.) no hacerlo por primera vez durante una emergencia real, ya que podría agravar la emergencia.
- En caso de incendio, y sin arriesgar su seguridad, cierre las puertas y ventanas de la zona afectada y retírese a sitio seguro.
- En caso de aviso de bomba, retire sus objetos personales que están ubicados en su proximidad para facilitar la mejor identificación de bultos sospechosos. Evacuen la zona como todo el personal, dejando puertas y ventanas abiertas para la mitigación de la posible onda expansiva.
- No entrar en la zona afectada por el siniestro. Si considera que la emergencia supone un riesgo para la integridad de los ocupantes, desalojar la zona afectada por el siniestro.
- Informar al personal de los Equipos de Actuación en Emergencias sobre la situación y, si no es requerido por ellos para realizar otras funciones, quedar a la espera de información.
- Si no se le indica lo contrario, permanecer en su puesto de trabajo y esperar las órdenes oportunas.

### 3.- SI SUENA LA ALARMA O RECIBE LA ORDEN DE EVACUACIÓN

- Si se activaran los dispositivos acústicos de alarma del establecimiento (sirenas) procedan a evacuar el establecimiento.
- Recuerde que se puede recibir la orden de evacuación a través de megafonía o del personal de emergencias del centro.
- Al recibir la orden de evacuación, mantener el orden y colaborar con el personal de emergencias para comunicar al resto de los ocupantes del centro la necesidad de proceder a la evacuación del establecimiento.
- Desconectar, siempre que sea posible y sin correr riesgos innecesarios, los aparatos, maquinaria e instalaciones a su cargo.

## PERSONAL SIN MISIÓN ASIGNADA EN LA EMERGENCIA (2/3)

- Si se encuentra junto a algún ocupante que tenga un impedimento que le dificulte la evacuación por sus propios medios, ayudarle en la evacuación, pidiendo ayuda si lo considera necesario.
  - Evacuar el establecimiento con rapidez, pero sin correr, por la vía de evacuación más cercana o por aquella designada por los responsables de la evacuación, guiando a las personas a su cargo.
  - Salir ordenadamente y sin correr, mantener el orden durante la evacuación y evite obstaculizar las vías de evacuación.
  - No utilizar los ascensores durante las situaciones de emergencia. Ante cualquier problema para realizar la evacuación por las escaleras, solicitar ayuda a los equipos de evacuación del establecimiento.
  - Atender y acatar las indicaciones de los Equipos de Actuación en Emergencias.
  - No retroceder ni obstruir el paso. No entretenerse recogiendo objetos innecesarios ni portar objetos voluminosos.
  - En caso de incendio, durante la evacuación:
    - o Si es factible, intentar aislar el incendio cerrando puertas y ventanas. Si se queda bloqueado en una estancia, dejar las puertas cerradas, colocar toallas húmedas en la rendija de las puertas para evitar la entrada de humo y hacerse ver por las ventanas.
    - o Si hay mucho humo, caminar agachado, gateando si es necesario, y cubrirse la boca y la nariz con un paño húmedo. Recordar que, en caso de haber gran cantidad de humo y/o fuego, lo mejor es esperar en el interior de una dependencia a que le rescaten. Si se le ocurre salir, hacerlo envuelto en una prenda empapada en agua. Si se le prenden las ropas, no correr, tirarse al suelo y rodar.
    - o Antes de abrir una puerta, tocarla suavemente. Si está muy caliente alejarse e intentar buscar otra salida.
  - Recuerde que, en caso de evacuación, deberá dirigirse al Punto de Reunión establecido, situado en la Plaza del Rey, siguiendo las instrucciones del personal de actuación contra emergencias.
  - En el Punto de Reunión, colaborar con el personal designado para llevar a cabo el recuento y control de ausencias (trabajadores, visitas, etc.) del establecimiento.
  - Debe permanecer en el Punto de Reunión correspondiente hasta que se lleve a cabo el recuento de personal y se les notifique la disolución del agrupamiento.
- Este aspecto es muy importante para saber si la evacuación se ha completado o queda alguien en el interior de la zona siniestrada.

### 4.- CÓMO EVITAR INCENDIOS

- No manipular las instalaciones eléctricas y verificarlas periódicamente.
- Utilizar correctamente los equipos eléctricos y señale sus defectos para su reparación.
- No dejar conectado los aparatos eléctricos después de su utilización, ni sobrecargar las líneas eléctricas, asegurándose de apagar los interruptores una vez acabados los servicios.

## PERSONAL SIN MISIÓN ASIGNADA EN LA EMERGENCIA (3/3)

- Evitar que las pantallas de papel o tela queden en contacto con las bombillas.
- Mantener en orden y limpio su puesto de trabajo y las zonas comunes, asegurando la recogida regular y la colocación en sitio seguro de los desperdicios.
- Evitar la acumulación de materiales y productos inflamables y alejarlos de toda fuente de calor.
- Cuidado con la utilización de aerosoles (ambientadores, insecticidas, limpia calzados, etc.) cerca de una llama.
- Inspeccione su puesto de trabajo y desconecte todos los aparatos al final de la jornada.

### PUNTO DE REUNIÓN EXTERIOR



ANTE CUALQUIER DUDA, CONSULTE CON EL PERSONAL DE LOS EQUIPOS DE ACTUACIÓN EN EMERGENCIAS,  
QUE LE AYUDARÁ EN TODO LO NECESARIO





## CONTRATAS (1/2)

### ACTUACIONES

**Si la emergencia se inicia en su puesto de trabajo** avise de la situación:

- poniéndose en contacto con el Centro de Control (91 787 97 92 / 637 00 06 37)
- o avisando a personal del centro
- o activando un pulsador de emergencia

Intente controlar la emergencia según indique su plan de emergencia, al menos cierre la puerta en caso de incendio con el objeto de sectorizarlo.

Al tener conocimiento de la emergencia, actúa como sigue:

#### **1. Se mantiene en situación de alerta a la espera de recibir instrucciones**

Si no está en la Zona de Intervención se mantiene en su puesto de trabajo en espera de recibir órdenes.

Si está en la Zona de Intervención sale a lugar seguro y avisa de la situación como se ha indicado anteriormente.

Aguarda instrucciones de su Jefe inmediato o del Equipo de Emergencias.

No abandona las instalaciones si no se da la señal de evacuación.

#### **2. En caso de orden de evacuación (activación de la sirena de alarma o aviso a través del sistema de megafonía o del Equipo de Emergencia del centro)**

Abandona el trabajo.

Evacua por la salida de emergencia más cercana.

Una persona responsable de la empresa contratada será la responsable de verificar que sus trabajadores están fuera del centro y comunicárselo al Centro de Control

Se concentra en el Punto de Reunión Exterior.

## CONTRATAS (2/2)

### PUNTO DE REUNIÓN EXTERIOR





## VISITANTES

- Comunique cualquier tipo de Emergencia que se produzca en el centro de trabajo y usted haya observado directamente al empleado más próximo. Espere instrucciones.
- En caso de evacuación:
  - o Si se activaran los dispositivos acústicos de alarma del establecimiento (sirenas) procedan a evacuar el establecimiento.
  - o Recuerde que se puede recibir la orden de evacuación a través de megafonía o del personal de emergencias del centro.
  - o Siga las instrucciones de los Equipos de Emergencia
  - o No utilice los ascensores.
  - o Utilice las vías y puertas de evacuación que están marcadas y señalizadas, siguiendo las indicaciones y dirección señalizada. No circule en sentido contrario ni obstruya el paso.
- En caso de incendio:
  - o No se detenga, mantenga la calma y siga la señalización de Emergencia.
  - o Si hay humos, permanezca lo más agachado posible. El aire fresco está en el suelo. Cúbrase la cara con un paño húmedo.
  - o Si se queda bloqueado en una estancia, deje las puertas cerradas, abra las ventanas y agite los brazos pidiendo ayuda.
- En cualquier caso, siga siempre las instrucciones que le indiquen los Equipos de Emergencia.

### PUNTO DE REUNIÓN EXTERIOR







## CUADERNO DE MANTENIMIENTO PARA EL CONTROL DE VERIFICACIONES E INSPECCIONES

Al objeto de facilitar la labor al personal con responsabilidades en el Mantenimiento de las Instalaciones y poder elaborar los correspondientes Programas de Mantenimiento preventivo respecto a Instalaciones de riesgo, de protección y de seguridad reglamentaria, de acuerdo con lo establecido en el Capítulo 5.- del Plan de Autoprotección, se adjunta el presente CUADERNO DE MANTENIMIENTO. No obstante, podrá optarse por otros formatos y programas de mantenimiento existentes siempre y cuando aseguren la operatividad y control de la seguridad de las instalaciones y equipos.

Equipo o Instalación objeto de Verificación e Inspección	Periodicidad de Verificación o Inspección	Fecha última revisión	Persona u Organismo que realiza la Verificación o Inspección
Grupo de Presión contra incendios	Trimestral	Octubre 2020	MADEX
Instalación Protección contra incendios	Trimestral	Octubre 2020	MADEX
Alumbrado de emergencia	Trimestral	Octubre 2020	MADEX
Señalización	Trimestral	Octubre 2020	MADEX
Centro de transformación y líneas	Preventivo: Anual OCA: 3 años	Preventivo: Febrero 2020 OCA: Junio 2019	Preventivo: GENERA OCA: SCI
Instalación de baja tensión	Anual	Febrero 2020	GENERA
Grupo electrógeno	Anual	Febrero 2020	GENERA
SAI (Edificio Alcalá)	Semestral	Octubre 2020	ABAST SYSTEMAS
SAI (Edificio Barquillo)	--	Noviembre 2019	RIELLO

## CUADERNO DE MANTENIMIENTO PARA EL CONTROL DE VERIFICACIONES E INSPECCIONES

Al objeto de facilitar la labor al personal con responsabilidades en el Mantenimiento de las Instalaciones y poder elaborar los correspondientes Programas de Mantenimiento preventivo respecto a Instalaciones de riesgo, de protección y de seguridad reglamentaria, de acuerdo con lo establecido en el Capítulo 5.- del Plan de Autoprotección, se adjunta el presente CUADERNO DE MANTENIMIENTO. No obstante, podrá optarse por otros formatos y programas de mantenimiento existentes siempre y cuando aseguren la operatividad y control de la seguridad de las instalaciones y equipos.

Equipo o Instalación objeto de Verificación e Inspección	Periodicidad de Verificación o Inspección	Fecha última revisión	Persona u Organismo que realiza la Verificación o Inspección
	Cambio baterías diciembre 2011		
Climatización y aire acondicionado	Mensual	Enero 2021	GENERA
Calderas	Mensual	Enero 2021	GENERA
Instalación de gas	Anual	Febrero 2020	GENERA
Aparatos elevadores	Preventivo: Mensual OCA: 2 años	Preventivo: Enero 2021 OCA: Junio 2019	Preventivo: OTIS OCA: TÜV SÜD ATISAE
Pararrayos	Anual	Mayo 2020	GENERA
Desfibriladores	Anual	Octubre 2020	OMEGA CARDIO S.L.
Bloqueo y retención de puertas	Trimestral	Octubre 2020	MADEX