

INFORME SOBRE LOS RESULTADOS DE LA LIQUIDACIÓN PROVISIONAL Nº 14 DE 2023 DEL SECTOR GAS NATURAL

**PERIODO DE LIQUIDACIÓN: 1 DE OCTUBRE DE 2022 AL 30 DE
SEPTIEMBRE DE 2023 (FACTURACIONES HASTA 30 DE NOVIEMBRE DE
2023)**

LIQ/DE/003/23

11 de enero de 2024

www.cnmc.es

CONTENIDO

1. Resumen Ejecutivo.....	4
2. Objeto del informe	7
3. Normativa aplicada.....	8
4. Sujetos de liquidación.....	9
5. Balances provisionales de ingresos liquidables frente a retribuciones acreditadas.....	11
5.1. Ingresos de tarifa en territorios insulares.....	11
5.2. Ingresos asociados a consumos anteriores a octubre de 2021	12
5.3. Procedimiento de liquidación de cargos del sistema.....	13
5.3.1. Ingresos en el procedimiento de liquidación de cargos	13
5.3.2. Pagos correspondientes a la anualidad del déficit acumulado de 2014	13
5.3.3. Retribuciones incluidas en el procedimiento de liquidación de cargos	15
5.4. Procedimiento de liquidación de transporte troncal.....	16
5.4.1. Comparación ingresos de liquidación frente a ingresos previstos	18
5.5. Procedimiento de liquidación de redes locales.....	19
5.5.1. Comparación ingresos de liquidación frente a ingresos previstos	20
5.6. Procedimiento de liquidación de plantas de GNL.....	21
5.6.1. Comparación ingresos de liquidación frente a ingresos previstos	23
5.7. Procedimiento de liquidación de almacenamientos subterráneos básicos.....	24
5.7.1. Comparación ingresos de liquidación frente a ingresos previstos	26
5.8. Coeficientes de cobertura.....	27
6. Interés aplicado en la liquidación 13/2023	28
7. Consumidores declarados conectados a redes de distribución	28
7.1. Puntos de consumo de gas vehicular	31
8. Liquidación de la cuota del gestor técnico del sistema gasista	32
9. Distribución de la facturación declarada por peajes y cánones	32
9.1. Contratación a corto plazo.....	33
9.2. Demanda y facturación en puntos de salida del sistema.....	35
9.2.1. Información de energía vehiculada	35
9.2.2. Capacidad equivalente.....	41

ÍNDICE DE TABLAS Y GRÁFICOS

Tabla 1. Ingresos procedentes de facturación de tarifa (Canarias)	12
---	----

Tabla 2. Retribución a recuperar por actividad y porcentaje de reparto	12
Tabla 3. Pagos correspondientes a la anualidad del déficit acumulado 2014	14
Tabla 4. Pagos del déficit acumulado 2014 asociados al superávit de 2022	15
Tabla 5. Desvío liquidación de cargos (datos en miles de €)	16
Tabla 6. Facturación por primas en la actividad de Transporte Troncal	17
Tabla 7. Desvío actividad Transporte Troncal (datos en miles de €)	18
Tabla 8. Desvío actividad de Redes Locales (datos en miles de €)	20
Tabla 9. Desvío actividad Plantas de GNL (datos en miles de €)	22
Tabla 10. Facturación de primas en plantas de GNL	23
Tabla 11. Facturación de primas en almacenamientos subterráneos	24
Tabla 12. Desvío actividad de Almacenamiento Subterráneo	26
Tabla 13. Coeficiente de cobertura	28
Tabla 14. Intereses por actividad	28
Tabla 15. Número de clientes por mes	29
Tabla 16. Número de clientes por escalón (suministro libre y suministro CUR)	30
Tabla 17. Suministro gas vehicular: número de CUPS y volumen de gas	31
Tabla 17. Movimientos de gas por servicio	33
Tabla 19. Contratación según duración de contrato (no se incluyen los servicios agregados)	34
Tabla 20. Energía suministrada por escalón	36
Tabla 21. Energía suministrada por escalón	37
Tabla 22. Comparación interanual facturación peaje de acceso a Redes Locales	38
Tabla 23. Comparación interanual facturación peaje de salida de Red Troncal a Red Local	39
Tabla 24. Comparación interanual facturación peaje de otros costes de regasificación	39
Tabla 25. Comparación interanual facturación de cargos	40
Tabla 26. Facturación de tarifa en territorios insulares	40
Tabla 27. Refacturación de tarifa en territorios insulares de años anteriores	41
Tabla 27. Capacidad contratada equivalente	41
Gráfico 1. Ingresos reales frente a ingresos previstos (TT)	19
Gráfico 2. Ingresos reales frente a ingresos previstos (RRL)	21
Gráfico 3. Ingresos reales frente a ingresos previstos (Plantas GNL)	24
Gráfico 4. Ingresos reales frente a ingresos previstos (AASS)	27
Gráfico 5. Coeficiente de cobertura	27
Gráfico 6. Clientes CUR	31
Gráfico 7. Ingresos del sistema por servicio	33
Gráfico 8. Ingresos del sistema por servicio	35

1. RESUMEN EJECUTIVO

En este informe se presenta el resultado de la liquidación provisional 14 del año de gas 2023 llevada a cabo de acuerdo con la Orden TED/1022/2021, de 27 de septiembre, y se realiza el balance provisional, para los distintos procedimientos de liquidación, de los ingresos del sistema frente a los costes acreditados en el periodo de liquidación. En el ejercicio 2023 resulta de aplicación la Resolución de la CNMC, de 19 de mayo de 2022, por la que se establece la retribución para el año de gas 2023 de las empresas que realizan las actividades reguladas de plantas de gas natural licuado, de transporte y de distribución de gas natural, y la Orden TED/929/2022, de 27 de septiembre, por la que se establecen los cargos del sistema gasista y la retribución y los cánones de los almacenamientos subterráneos básicos para el año de gas 2023. A continuación, se resumen los aspectos más destacados de esta liquidación:

1. PROCEDIMIENTO DE LIQUIDACIÓN DE CARGOS DEL SISTEMA

Tras la presente liquidación 14/2023, en el sistema de cargos se obtiene un superávit de 74 miles de euros. A continuación, se resumen los datos más relevantes.

Los ingresos por facturación en el sistema de cargos han sido de 14,34 millones de euros y el coste liquidable por la tasa de 3,70 millones de euros. Por tanto, se tienen unos ingresos netos declarados por las empresas de 10,64 millones de euros.

En cuanto al pago del déficit acumulado de 2014, en el ejercicio de liquidación se han abonado 6,63 millones de euros correspondientes a la anualidad de 2023 y 0,25 millones de euros de la anualidad de 2024, en aplicación del artículo 5.3v de la Orden TED/1022/2021. Asimismo, en la liquidación se incluyen como ingresos en el sistema de cargos, el superávit del ejercicio 2022 de 11,28 millones de euros, según dispone la Resolución de la Sala de Supervisión Regulatoria de la CNMC, de 27 de julio de 2023, por la que se aprueba la Liquidación Definitiva del ejercicio 2022. Estos ingresos se destinaron a realizar una amortización parcial anticipada del déficit acumulado de 2014 en la liquidación 10/23.

En resumen, los ingresos netos liquidables en el sistema de cargos han ascendido a 3,77 millones de euros.

En cuanto a retribución reconocida en este sistema de cargos, asciende a 3,69 millones de euros correspondientes al suministro en territorios insulares y a la actividad del operador del mercado MIBGAS.

2. PROCEDIMIENTOS DE LIQUIDACIÓN DE LAS ACTIVIDADES REGULADAS

a. Almacenamientos subterráneos

En el procedimiento de liquidaciones de almacenamientos subterráneos se ha obtenido un **superávit provisional de 3,12 millones de euros** frente al déficit de 7,85 millones de euros del ejercicio pasado.

Los ingresos liquidables por la facturación de los correspondientes cánones han sido de 85,31 millones de euros y los costes liquidables por adquisición del gas de operación, tasas e impuestos no deducibles y bonificación por interrumpibilidad han ascendido a 4,41 millones de euros. Hay que señalar que en esta liquidación 14/23 han sido declarados -16,89 millones de euros al sistema de liquidaciones como devolución de los cánones que son objeto de las medidas establecidas en el RD-ley 20/2022.

Además, en la liquidación se considera el ingreso (realizado en la liquidación 8/23) de los fondos correspondientes a 2023 destinados a financiar la actividad de almacenamiento subterráneo por la reducción de ingresos como consecuencia de las medidas adoptadas en el RD-ley 6/2022, de 29 de marzo, de acuerdo con su disposición adicional decimosexta, y que ascienden a 6,33 millones de euros. Asimismo, como consecuencia de la prórroga de estas medidas para el ciclo de inyección-extracción de 2023 a 2024 y según lo establecido en el artículo 9 del RD-ley 20/2022, en la liquidación 12/2023 se realizó el ingreso de 11,58 millones de euros. Por tanto, teniendo en cuenta todo lo anterior, se tienen unos ingresos netos liquidables de 98,82 millones de euros.

En cuanto a las retribuciones acreditadas para el año de gas 2023 en el procedimiento de liquidaciones de almacenamientos subterráneos son de 87,90 millones de euros y los pagos únicos por desvíos del año de gas 2022 son de 7,80 millones de euros.

b. Redes locales

Los ingresos en el sistema de liquidación de redes locales han sido de 1.318,34 millones de euros, un 16,8% inferiores a los del ejercicio anterior. Teniendo en cuenta que la retribución acreditada en esta decimocuarta liquidación asciende a un total de 1.505,39 millones de euros y que los pagos únicos por desvíos del año de gas 2022 son de -25,86 millones de euros, se tiene un **desvío provisional negativo para**

la actividad de redes locales de -161,19 millones de euros frente al déficit de 6,7 millones de euros del ejercicio anterior.

c. Transporte troncal

En el caso del sistema de liquidación de red troncal, los ingresos han sido de 516,98 millones de euros, un 15,3% inferiores a los del ejercicio anterior. Considerando que el coste liquidable por bonificación de interrumpibilidad ha sido de 0,65 millones de euros, que las retribuciones reconocidas del año de gas 2023 han sido de 539,03 millones de euros y que los pagos únicos por desvíos del ejercicio 2022 son de -46,50 millones de euros, se tiene un **desvío positivo provisional de 23,80 millones de euros** en la actividad de transporte troncal en la liquidación provisional 14/2023 frente a un superávit de 84,56 millones de euros de la liquidación 14/2022.

d. Plantas de gas natural licuado

En el sistema de liquidación de plantas de GNL, los ingresos han sido de 717,50 millones de euros, un 6,5% superiores a 2022. Teniendo en cuenta que la retribución reconocida para el año de gas 2023 ha sido de 449,67 millones de euros y que los pagos únicos por desvíos del ejercicio anterior son de -213,40 millones de euros, se tiene un **desvío positivo provisional de 481,23 millones de euros** en la actividad de plantas de GNL en la liquidación provisional 14/2023 frente a 262,27 millones de euros del año anterior.

3. LIQUIDACIÓN DE LA CUOTA DEL GTS

Según establece el artículo 12 de la Orden TED/1022/21, de 27 de septiembre, la liquidación de la cuota del Gestor Técnico del Sistema se realiza mediante la declaración de las empresas a la entidad responsable de las liquidaciones y el resultado se comunica junto con la liquidación provisional. En la presente liquidación la cantidad que deberán transferir las empresas al GTS es de 0,03 millones de euros sumando un total de 22,72 millones de euros en el año de gas 2023.

4. ENERGÍA SUMINISTRADA

La demanda de gas en el año de gas 2023 facturada hasta el 30 de noviembre de 2023, asciende a 317 TWh, incluida la demanda suministrada desde plantas satélites (1,2 TWh). Esta cantidad es 59 TWh inferior a la del mismo periodo de 2022, lo que supone un descenso del 15,6%. Adicionalmente, las exportaciones de gas natural por

gasoducto han sido de 56 TWh (+71,6% interanual), el gas trasvasado desde las plantas de regasificación a buques ha sido de 27 TWh (+48,6% interanual) y el gas cargado en cisternas ha sido de 10 TWh (+13,3% interanual). En total, la energía de salida del sistema gasista en el periodo de liquidación ha ascendido a 410 TWh.

5. NÚMERO DE CONSUMIDORES

El número de consumidores declarado por las empresas distribuidoras a 30 de septiembre de 2023 ha ascendido a 7.983.582 con un descenso interanual de 1.776 consumidores, de los que 2.928.322 se suministran con tarifa de último recurso y 5.055.170 tienen suministro a precio libre (63,3%). El número de puntos de suministro declarados con consumos de gas vehicular es de 151, de los que 57 son de suministro vehicular exclusivo y de acceso público.

2. OBJETO DEL INFORME

El presente informe tiene por objeto analizar los resultados de la decimotercera liquidación provisional del ejercicio 2023, realizar el balance de los ingresos del sistema frente a la retribución acreditada y determinar los desvíos provisionales en el periodo de liquidación, para los cinco procedimientos:

1. Liquidación de transporte troncal.
2. Liquidación de redes locales.
3. Liquidación de plantas de gas natural licuado.
4. Liquidación de almacenamientos subterráneos básicos.
5. Liquidación de cargos del sistema gasista.

En cuanto a la estructura de este informe, en primer lugar, se destaca la normativa aplicada en el cálculo de la liquidación. Posteriormente, tras indicar los sujetos que forman parte de la liquidación, se realiza el balance de los ingresos netos liquidables frente a la retribución acreditada en cada uno de los procedimientos de liquidación y se obtiene el desajuste provisional en cada uno de ellos.

A continuación, se detalla el interés aplicado en la liquidación, la evolución del número de consumidores, la información de energía suministrada en el periodo de liquidación y de su facturación por peaje. Asimismo, se muestra la capacidad equivalente por niveles de consumo en puntos de suministro.

3. NORMATIVA APLICADA

El proceso de liquidación se lleva a cabo considerando lo dispuesto en la Ley 34/1998, de 7 de octubre, del Sector de Hidrocarburos; en la Ley 3/2013, de 4 de junio, de creación de la Comisión Nacional de los Mercados y la Competencia; en la Ley 18/2014, de 15 de octubre, de aprobación de medidas urgentes para el crecimiento, la competitividad y la eficiencia; en el Reglamento 2017/460, de 16 de marzo, de la Comisión Europea, por el que se establece un código de red sobre la armonización de las estructuras tarifarias de transporte de gas; el Real Decreto-ley 1/2019, de 11 de enero, para adecuar las competencias de la CNMC al derecho comunitario; en la Circular 6/2020, de 22 de julio, de la CNMC, por la que se establece la metodología para el cálculo de los peajes de transporte, redes locales y regasificación de gas natural; en el Real Decreto 1184/2020, de 29 de diciembre, por el que se establecen las metodologías de cálculo de los cargos del sistema gasista, de las retribuciones reguladas de los almacenamientos subterráneos básicos y de los cánones por su uso; y en la Orden TED/1022/2021, de 27 de septiembre, por la que se regulan los procedimientos de liquidación de las retribuciones de actividades reguladas, cargos y cuotas con destinos específicos del sector gasista.

En lo referente a las retribuciones incluidas en el sistema de liquidaciones, se ha aplicado lo contenido en la Resolución de la CNMC, de 19 de mayo de 2022, por la que se establece la retribución para el año de gas 2023 de las empresas que realizan las actividades reguladas de plantas de gas natural licuado, de transporte y de distribución de gas natural, y en la Orden TED/929/2022, de 27 de septiembre, por la que se establecen los cargos del sistema gasista y la retribución y los cánones de los almacenamientos subterráneos básicos para el año de gas 2023.

En lo que se refiere al déficit acumulado de 2014, se lleva a cabo lo establecido en el artículo 66.a de la Ley 18/2014 y en la disposición transitoria cuarta de la Orden TED/1286/2020, de 29 de diciembre. El importe de los pagos correspondientes a la mensualidad de octubre de la anualidad de 2023 ha sido pagado parcialmente con cargo al superávit en el procedimiento de cargos del ejercicio 2022 existente en la liquidación provisional 13/2022, en aplicación del artículo 5.3 de la Orden TED/1022/2021, de 27 de septiembre. A su vez, se han realizado con cargo a este ejercicio pagos de la anualidad de 2024 de la primera mensualidad del año de gas 2024.

Los peajes, cánones y cargos asociados al acceso de terceros a las instalaciones gasistas considerados en el sistema de liquidaciones para el ejercicio 2023 son los establecidos en la Orden TED/929/2022, de 27 de septiembre, y en la Resolución de 19 de mayo de 2022, de la CNMC, por la que se establecen los

peajes de acceso a las redes de transporte, redes locales y regasificación para el año de gas 2023. Los ingresos liquidables del sistema se obtienen de la aplicación de las tarifas, peajes, cánones y cargos declarados por las empresas, que deben ser facturados según lo dispuesto en la Circular 6/2020, de 22 de julio, de la CNMC por la que se establece la metodología para el cálculo de los peajes de transporte, redes locales y regasificación de gas natural, en la Circular 8/2019, de 12 de diciembre, de la CNMC por la que se establece la metodología y condiciones de acceso y asignación de capacidad en el sistema de gas natural y en el Real Decreto 1184/2020, de 29 de diciembre, por el que se establecen las metodologías de cálculo de los cargos del sistema gasista, de las retribuciones reguladas de los almacenamientos subterráneos básicos y de los cánones aplicados por su uso.

En cuanto a tarifas, en el sistema de liquidaciones se consideran el coste de materia prima y las tarifas publicadas en las resoluciones de 28 de septiembre de 2022, de 22 de diciembre de 2022, de 28 de marzo de 2023 y de 29 de junio de 2023, de la Dirección General de Política Energética y Minas, por la que se publica la tarifa de último recurso de gas natural. Aunque el suministro únicamente se puede realizar en mercado liberalizado, ateniéndose al régimen transitorio de los gases manufacturados en territorios insulares, según se establece en el artículo 56 de la Ley 12/2007 que añade la Disposición transitoria vigésima de la Ley 34/1998, la empresa distribuidora Gasificadora Regional Canaria, S.A. declara tarifas integrales. En lo que se refiere a la retribución aplicable al suministro de gases manufacturados en los territorios insulares en el año 2023, en el sistema de liquidaciones se tiene en cuenta lo dispuesto en la disposición adicional primera de la Orden TED/929/2022, de 27 de septiembre, reconociéndose una retribución por la actividad de suministro (RAS) y un coste diferencial del suministro de gas manufacturado (extracoste).

Por último, para la retribución del Operador del Mercado se tiene en cuenta lo establecido en la disposición adicional segunda de la Orden TED/929/2022 y en lo que se refiere a la cuota y retribución del gestor técnico del sistema se considera lo establecido en la Resolución de la CNMC de 16 de diciembre de 2021 y en la Resolución de 16 de marzo de 2023. La liquidación de la cuota del GTS se lleva a cabo según se establece en el artículo 12 de la Orden TED/1022/21, de 27 de septiembre.

4. SUJETOS DE LIQUIDACIÓN

En la liquidación provisional 14/2023 están incluidos 29 sujetos de liquidación que son titulares de instalaciones de almacenamiento, plantas de GNL o gasoductos, el Gestor Técnico del Sistema (ENAGAS GTS), el Operador del mercado organizado de gas (MIBGAS S.A.) y los sujetos de liquidación que

tienen únicamente derechos de cobro asociados al déficit acumulado de 2014: Enagás S.A., Iberdrola Distribución de Gas, S.A.U., Banco Santander, S.A., Instituto de Crédito Oficial, E.P.E. y Liberbank, S.A. Estos tres últimos, son sujetos de liquidación como tenedores de derechos de cobro del déficit acumulado a 31 de diciembre de 2014 en virtud del artículo 10 de la Orden TEC/1367/2018, de 20 de diciembre. A continuación, se indican las empresas que son titulares de instalaciones de plantas de GNL, gasoductos de transporte y distribución o almacenamiento subterráneo básico, y que son sujetos de liquidación:

SUJETOS DE LIQUIDACIÓN - TRANSPORTISTAS Y DISTRIBUIDORES

Bahía Bizkaia Gas, S.L.
Domus Mil Natural, S.A.
Distribución y Comercialización de Gas Extremadura, S.A.
Enagás Transporte, S.A.U.
Enagás Transporte del Norte S.L.
Gasificadora Regional Canaria S.A.
Gas Extremadura Transportista, S.L.
Gas Natural Transporte SDG, S.L.
Madrileña Red de Gas, S.A.
Naturgy Almacенamientos Andalucía, S.A.
NED España Distribución Gas, S.A.U.
Nedgia, S.A.
Nedgia Andalucía, S.A.
Nedgia Aragón, S.A.
Nedgia Castilla La Mancha, S.A.
Nedgia Castilla y León, S.A.
Nedgia Catalunya, S.A.
Nedgia Cegas, S.A.
Nedgia Galicia, S.A.
Nedgia Madrid, S.A.
Nedgia Navarra, S.A.
Nedgia Rioja, S.A.
Nortegas Energía Distribución, S.A.U.
Planta de Regasificación de Sagunto, S.A.
Redexis, S.A.
Redexis Gas Murcia S.A.
Redexis Infraestructuras, S.L.
Regasificadora del Noroeste, S.A.
Tolosa Gasa S.A.

5. BALANCES PROVISIONALES DE INGRESOS LIQUIDABLES FRENTE A RETRIBUCIONES ACREDITADAS

5.1. Ingresos de tarifa en territorios insulares

En el marco de la Disposición transitoria vigésima de la Ley 34/1998, Gasificadora Regional Canaria, S.A. declara ingresos por aplicación de tarifas integrales. Los ingresos por el suministro de gas manufacturado en territorios insulares han sido de 2.757 miles de euros. Desde la quinta liquidación del ejercicio 2022 hasta la cuarta liquidación del ejercicio actual 2023, Gasificadora Regional Canaria, S.A. declaró de forma regular los consumos de años anteriores, de acuerdo con lo dispuesto en la Disposición adicional tercera de la Orden TED/1023/2021, de 27 de septiembre, sobre comprobación de facturas durante los años 2019 y 2020. Por este concepto, para el ejercicio de 2023, los ingresos han sido de 66 miles de euros.

A los ingresos por aplicación de tarifas integrales se detrae el coste de adquisición de gas, calculado como el producto del coste de la materia prima vigente en cada periodo de consumo por el volumen de gas suministrado y que en esta liquidación ha ascendido en total a 1.986 miles de euros. El coste unitario de la materia prima aplicado en el sistema de liquidaciones es el publicado en las distintas resoluciones por las que se establecen las tarifas de último recurso de gas natural, tomando, en el caso de que exista, el valor correspondiente al cálculo según la disposición adicional séptima del Real Decreto-ley 17/2021, de 14 de septiembre, sobre la limitación del coste de la materia prima en la tarifa de último recurso dentro de las medidas para mitigar el impacto de la escalada de precios de gas natural en los mercados minoristas de gas y electricidad.

Conforme al artículo 6 de la Orden TED/1022/2021, de 27 de septiembre, los ingresos netos resultantes, tras detraer el coste de la materia prima, son objeto del reparto entre los distintos procedimientos de liquidación aplicando los porcentajes establecidos en el apartado sexto de la Resolución de 28 de septiembre de 2022, de la Dirección General de Política Energética y Minas, por la que se publica la tarifa de último recurso de gas natural.

El detalle de estos ingresos para cada uno de los procedimientos de liquidación es el que se señala a continuación:

Tabla 1. Ingresos procedentes de facturación de tarifa (Canarias)

Procedimiento	Liquidación 14/2023
	Ingresos procedentes de facturación de tarifa (Canarias) (€)
Transporte Troncal	66.816,50
Plantas de GNL	19.594,94
Redes Locales	243.962,87
Cargos	435.019,85
AASS	6.063,01
TOTAL	771.457,17

Fuente: CNMC

5.2. Ingresos asociados a consumos anteriores a octubre de 2021

Los ingresos por facturación de consumos anteriores al 1 de octubre de 2021 por aplicación de los peajes definidos según el Real Decreto 949/2001, de 3 de agosto, son asignados al procedimiento de liquidación de la actividad a la que corresponda el peaje o canon equivalente definido en la Circular 6/2020, de 22 de julio, o en el Real Decreto 1184/2020, de 29 de diciembre.

En el caso de los ingresos que proceden de la facturación del término de conducción del peaje de transporte y distribución definido en el Real Decreto 949/2001, de 3 de agosto, el reparto entre los distintos procedimientos de liquidación se realiza según los siguientes coeficientes calculados teniendo en cuenta las retribuciones a recuperar por los peajes y cargos que se aplican en los puntos de suministro, de acuerdo a lo dispuesto en la disposición transitoria segunda de la Orden TED/1022/2021, de 27 de septiembre. Esta información se obtiene para el año de gas 2023, de las respectivas memorias de la Resolución de la CNMC, de 19 de mayo de 2022, y de la Orden TED/929/2022. Para este ejercicio 2023, el reparto es el que sigue:

Tabla 2. Retribución a recuperar por actividad y porcentaje de reparto

Procedimiento	Retribución a recuperar en puntos de suministro, Euros	Porcentaje de reparto
Transporte Troncal	274.671.410,00	14,56%
Plantas de GNL	82.405.589,00	4,37%
Redes Locales	1.518.658.477,00	80,50%
Cargos	10.772.864,30	0,57%

Fuente: CNMC

El total de ingresos asociados a consumos anteriores a octubre de 2021 asciende a -3.139 miles de euros en la presente liquidación.

5.3. Procedimiento de liquidación de cargos del sistema

5.3.1. Ingresos en el procedimiento de liquidación de cargos

Los ingresos por la facturación de los cargos se destinan a cubrir los costes regulados del sistema gasista que no están asociados al uso de las instalaciones gasistas. En el Real Decreto 1184/2020, de 29 de diciembre, se establecen como cargos del sistema la tasa de la CNMC y del Ministerio para la Transición Ecológica y el Reto Demográfico (en adelante tasa CNMC) y el cargo destinado a cubrir los siguientes costes:

- El coste diferencial del suministro de gas natural licuado o gas manufacturado y/o aire propanado distinto del gas natural y la retribución a la actividad de suministro en territorios insulares que no dispongan de conexión con la red de gasoductos o de plantas de gas natural licuado.
- Anualidad correspondiente a los desajustes temporales y al déficit acumulado a 31 de diciembre de 2014, con sus correspondiente intereses y ajustes.
- La retribución regulada del operador del mercado organizado de gas natural.

Los cargos del sistema para el año de gas 2023 vienen establecidos en la Orden TED/929/2022, de 27 de septiembre. La aplicación de estos cargos por parte de las empresas está sujeta a lo dispuesto en el Real Decreto 1184/2020. La suma de los ingresos por cargos declarados por el Gestor Técnico del Sistema, transportistas y distribuidores en el periodo de liquidación 14 de 2023 asciende a 14.341 miles de euros, de los cuales 3.681 miles de euros corresponden a la recaudación de la tasa CNMC. El coste liquidable correspondiente al pago de la citada tasa, según la Ley 3/2013, es de 3.700 miles de euros.

5.3.2. Pagos correspondientes a la anualidad del déficit acumulado de 2014

En lo que se refiere al pago del déficit acumulado de 2014 establecido en el artículo 66.a de la Ley 18/2014, de 15 de octubre, en la presente liquidación está incluida como pago la anualidad de 2023. Esta anualidad, que asciende a 7.078,75 miles de euros, fue establecida en la Resolución de la CNMC, de 13 de octubre de 2022. Teniendo en cuenta que los ingresos en el sistema de cargos fueron insuficientes para hacer frente al primer pago de dicha anualidad, en la liquidación 1/2023 solo se realizó el pago de 138 miles de euros, en aplicación

del artículo 5.3 de la Orden TED/1022/21, de 27 de septiembre. Asimismo, en la liquidación 13, se llevó a cabo el pago de 246 miles de euros correspondientes a la anualidad de 2024 debido a la insuficiencia de ingresos existente en la liquidación 1/2024. A continuación, se muestra un cuadro resumen con la anualidad reconocida, el pago realizado con cargo a 2022 y el pago realizado de la anualidad de 2024.

Tabla 3. Pagos correspondientes a la anualidad del déficit acumulado 2014

Titular	Pago realizado en la Liquidación 13/2022 relativo a la anualidad 2023	Anualidad 2023 (€)	Pago realizado en la Liquidación 13/2023 relativo a la anualidad 2024
Enagás Transporte del Norte S.L.	4.216,62	66.012,24	2.290,01
Bahia Bizkaia Gas, S.L.	6.308,66	98.763,59	3.426,17
Regasificadora del Noroeste, S.A.	8.782,57	137.493,26	4.769,73
Planta de Regasificación de Sagunto, S.A.	17.596,82	275.482,59	9.556,67
Gas Extremadura Transportista, S.L.	1.091,02	17.080,15	592,52
Enagás S.A.	31,07	486,36	16,87
DC Gas Extremadura, S.A.	1.769,39	27.700,16	960,94
Tolosa Gasa S.A.	127,17	1.990,92	69,07
Iberdrola Distribución de Gas, S.A.U.	0,17	2,58	0,09
Gasificadora Regional Canaria S.A.	145,17	2.272,65	78,84
Banco Santander, S.A.	28.158,08	440.821,68	15.292,39
Liberbank, S.A.	166.703,09	2.609.778,28	90.534,90
Instituto de Crédito Oficial EPE (ICO)	217.235,14	3.400.870,09	117.978,38
TOTAL	452.164,97	7.078.754,55	245.566,58

Fuente: CNMC

5.3.2.1. Pagos asociados al superávit del sistema gasista del ejercicio 2022

El superávit del sistema gasista en 2022, de 11.280,37 miles de euros, se determinó en la Resolución de la CNMC, de 27 de julio de 2023, por la que se aprueba la Liquidación definitiva del sistema gasista del ejercicio 2022.

Teniendo en cuenta lo dispuesto en el artículo 61.3 de la Ley 18/2014, de 15 de octubre, y en el artículo 13 de la Orden TED/1022/2021, de 27 de septiembre, el superávit obtenido en el ejercicio 2022 se destinó a la amortización de los capitales pendientes a partir del 1 de octubre de 2023 del déficit acumulado del ejercicio 2014, según se señala en la citada Resolución de la CNMC. Esta amortización parcial del déficit se realizó en la liquidación provisional 10/2023.

Se muestran a continuación las cantidades incluidas por empresa en el sistema de liquidaciones correspondientes a los pagos, asociados al superávit del ejercicio de 2022, del déficit acumulado de 2014.

Tabla 4. Pagos del déficit acumulado 2014 asociados al superávit de 2022

Empresa	Amortización parcial del capital pendiente a 30/09/2023 (€)
Enagás Transporte del Norte S.L.	105.194,03
Bahía Bizkaia Gas, S.L.	157.385,06
Regasificadora del Noroeste, S.A.	219.102,86
Planta de Regasificación de Sagunto, S.A.	438.996,23
Gas Extremadura Transportista, S.L.	27.218,13
ENAGAS S.A.	775,04
DC Gas Extremadura, S.A.	44.141,69
Tolosa Gasa S.A.	3.172,64
Iberdrola Distribución de Gas, S.A.U.	4,11
Gasificadora Regional Canaria S.A.	3.621,59
Banco Santander S.A.	702.472,90
Liberbank S.A.	4.158.821,14
Instituto de Crédito Oficial EPE	5.419.468,20
TOTAL	11.280.373,62

Fuente: CNMC

5.3.3. Retribuciones incluidas en el procedimiento de liquidación de cargos

Las retribuciones anuales para el ejercicio 2023 que se han considerado en el procedimiento de liquidación de cargos del sistema son las fijadas para el año de gas 2023 en la Orden TED/929/2022, de 27 de septiembre, en sus disposiciones adicionales primera y segunda en las que se determinan, respectivamente, las retribuciones aplicables al suministro de gases manufacturados en territorios insulares y la retribución provisional del Operador del Mercado Organizado de gas natural. Para el reconocimiento de la retribución acreditada en el sistema de liquidaciones se considera el método proporcional al número de días del periodo de liquidación, establecido en el artículo 4 de la Orden TED/1022/2021, de 27 de septiembre.

Se muestra en la tabla 5, a continuación, un resumen de los ingresos y costes del sistema de cargos de gas para el periodo de liquidación 14/2023. Asimismo, se realiza el cálculo del desvío en el procedimiento de cargos en el periodo de liquidación. Considerando que los ingresos netos liquidables son de 3.769 miles de euros y que la retribución provisional acreditada es de 3.694 miles de euros, se obtiene un déficit provisional de 74 miles de euros. El cálculo de este desvío, en la medida en que no está basado en información definitiva del ejercicio, se

realiza únicamente como indicativo de la evolución económica del sistema gasista.

Tabla 5. Desvío liquidación de cargos (datos en miles de €)

Desvíos entre los ingresos netos liquidables y derechos de cobro de la liquidación de cargos		
Desglose de los ingresos netos liquidables (CARGOS)		
	Liq. 14/2023	Liq. 14/2022
+ Ingresos de la facturación de Gas Natural Suministrado a Tarifa	435,02	537,97
+ Ingresos por Facturación de Cargos de Transportistas, Distribuidores y GTS	13.905,99	35.589,48
Cargo MIBGAS, Coste diferencial de suministro en territorios insulares, Anualidad déficit acumulado 2	10.242,69	31.542,91
Cargo Tasa CNMC	3.681,19	4.168,37
Peaje de Transporte y Distribución (conducción)	-17,89	-121,80
Total Ingresos Liquidables declarados por facturación de cargos	14.341,01	36.127,44
+ Superávit	11.280,37	81.127,14
Total Ingresos Liquidables por Resoluciones de la CNMC	11.280,37	81.127,14
- Tasa CNMC	3.700,30	4.206,22
Total Costes Liquidables	3.700,30	4.206,22
+ Total Ingresos netos declarados por las empresas	21.921,08	113.048,36
- Pagos Ley 18/2014	18.152,53	97.457,96
Déficit 2014. Anualidad 2023	6.626,59	16.330,83
Déficit 2014. Anualidad 2024	245,57	
Amortización anticipada déficit por superávit 2022	11.280,37	81.127,14
- Total Pagos del sistema gasista	18.152,53	97.457,96
Total Ingresos Netos Liquidables	3.768,55	15.590,40
Desglose de la retribución acreditada en el periodo de liquidación (CARGOS)		
	Liq. 14/2023	Liq. 14/2022
+ Cargos del sistema gasista según la Orden TED/929/2022	3.694,11	4.433,32
Coste diferencial suministro en territorios insulares y Retribución por actividad de suministro a tarifa	124,11	861,57
Retribución Operador del mercado (MIBGAS)	3.570,00	3.571,75
Total Retribución fija acreditada	3.694,11	4.433,32
= Retribución Total Acreditada	3.694,11	4.433,32
Desvío Ingresos netos liquidables frente Retribución total acreditada	74,44	11.157,08

Fuente: CNMC

5.4. Procedimiento de liquidación de transporte troncal

Los peajes de acceso a las instalaciones de transporte del sistema para el año de gas 2023 vienen establecidos en la Resolución de la CNMC, de 19 de mayo de 2022. La aplicación de estos peajes por parte de las empresas reguladas está sujeta a lo dispuesto en la Circular 6/2020, de 22 de julio, y en la Circular 8/2019, de 12 de diciembre. La suma de los ingresos declarados por los transportistas en el periodo de liquidación 14 de 2023 asciende a 516.979,82 miles de euros, de los cuales 337.691,79 miles de euros corresponden a peajes de salida de la red de transporte y 179.565,88 miles de euros a peajes de entrada. En estas cantidades se incluye la facturación por primas, que en transporte troncal ha ascendido a 27.793,07 miles de euros.

Tabla 6. Facturación por primas en la actividad de Transporte Troncal

Servicio contratado	Facturación por primas hasta la liquidación 14/2023 (m€)	Facturación por primas hasta la liquidación 14/2022 (m€)	Diferencia
Entrada y salida CCII	27.791,36	4.974,24	22.817,12
Entrada y salida de Planta	1,71	5,59	-3,87
TOTAL	27.793,07	4.979,83	22.813,25

Fuente: CNMC

Como costes liquidables se han declarado 648,55 miles de euros debido a las compensaciones ex post aplicadas en los contratos interrumpibles. Estos costes se detraen de los ingresos liquidables obteniéndose unos ingresos netos liquidables de 516.331,28 miles de euros.

Las retribuciones anuales para el ejercicio 2023 que se han considerado en el procedimiento de liquidación de transporte troncal son las fijadas en la Resolución de la CNMC, de 19 de mayo de 2022, en su anexo I.2. Como método de reconocimiento de la retribución acreditada se considera el método proporcional al número de días del periodo de liquidación, establecido en el artículo 29 de la Circular 9/2019, de 12 de diciembre, así como, en el artículo 4 de la Orden TED/1022/2021, de 27 de septiembre. Para esta liquidación 14/2023 la retribución anual reconocida ha sido de 539.031,04 miles de euros. Por otra parte, en aplicación del artículo 9 de la Orden TED/1022/2021, se han incluido los pagos únicos derivados de los desvíos definitivos del ejercicio anterior y que se elevan a -46.504,69 miles de euros.

Se muestra en la tabla 7, a continuación, el cálculo del desvío en el procedimiento de transporte troncal en el periodo de liquidación 14/2023. Considerando que los ingresos netos liquidables son de 516.331,28 miles de euros y que la retribución total provisional acreditada es de 492.526,35 miles de euros, se obtiene un desvío positivo provisional de 23.804,92 miles de euros. El cálculo de este desvío, en la medida en que no está basado en información definitiva del ejercicio, se realiza únicamente como indicativo de la evolución económica del sistema gasista.

Tabla 7. Desvío actividad Transporte Troncal (datos en miles de €)

Desvíos entre los ingresos netos liquidables y las retribuciones acreditadas de la actividad de Transporte Troncal		
Desglose de los ingresos netos liquidables (TT)		
	Liq. 14/2023	Liq. 14/2022
+ Ingresos de la facturación de Gas Natural Suministrado a Tarifa	66,82	25,19
+ Ingresos por Facturación de Peajes de Transportistas, Distribuidores y GTS	516.913,01	610.638,42
Peajes de entrada a la red troncal	179.565,88	181.349,08
Peajes de salida de la red troncal	337.691,79	430.018,04
Peaje de Transporte y Distribución (conducción)	-457,10	-984,76
Peajes asociados a balance en TVB y AVB	112,44	256,06
Total Ingresos Liquidables declarados por facturación de tarifas y peajes	516.979,82	610.663,61
Total Costes Liquidables por bonificación por interrumpibilidad	648,55	0,00
+ Total Ingresos netos declarados por las empresas	516.331,28	610.663,61
Total Ingresos Netos Liquidables	516.331,28	610.663,61
Desglose de la retribución acreditada en el periodo de liquidación (TT)		
	Liq. 14/2023	Liq. 14/2022
+ Retribución fija reconocida en la Resolución de 19 de mayo de 2022 de la CNMC	488.478,50	485.031,82
<i>Transporte Troncal</i>	488.478,50	485.031,82
+ Retribución acreditada a lo largo del año de liquidación	55.536,68	41.962,67
<i>Transporte Troncal</i>	55.536,68	41.962,67
+ Retribución acreditada no sometida a reparto (pago único)	-51.488,83	-886,82
<i>Desvíos provisionales 14/2022 Transporte Troncal</i>	-84.555,93	0,00
<i>Diferencia entre el desvío provisional y definitivo del ejercicio 2022</i>	38.051,24	0,00
<i>Resoluciones incentivos de mermas</i>	-4.984,13	-886,82
Total Retribución fija acreditada	492.526,35	526.107,68
= Retribución Total Acreditada	492.526,35	526.107,68
Desvío Ingresos netos liquidables frente Retribución total acreditada	23.804,92	84.555,93

Fuente: CNMC

5.4.1. Comparación ingresos de liquidación frente a ingresos previstos

Los ingresos previstos considerados para el ejercicio 2023 se han obtenido asumiendo que se cubre la totalidad de los costes presupuestados. Utilizando los datos de los ingresos del sistema en cada mes de liquidación de ejercicios anteriores, se ha realizado una proyección de la evolución a lo largo del año de gas 2023 de los ingresos totales previstos para este ejercicio. Para la liquidación 14, los ingresos previstos de peajes de red troncal son de 488,48 millones de euros.

Como resultado del análisis comparativo, el total de los ingresos liquidables declarados por facturación de peajes en red de transporte troncal en esta liquidación 14, 516,33 millones de euros, es un 5,4% superior al previsto y un 15,4% inferior a los ingresos reales de la liquidación 14 del ejercicio 2022.

Gráfico 1. Ingresos reales frente a ingresos previstos (TT)

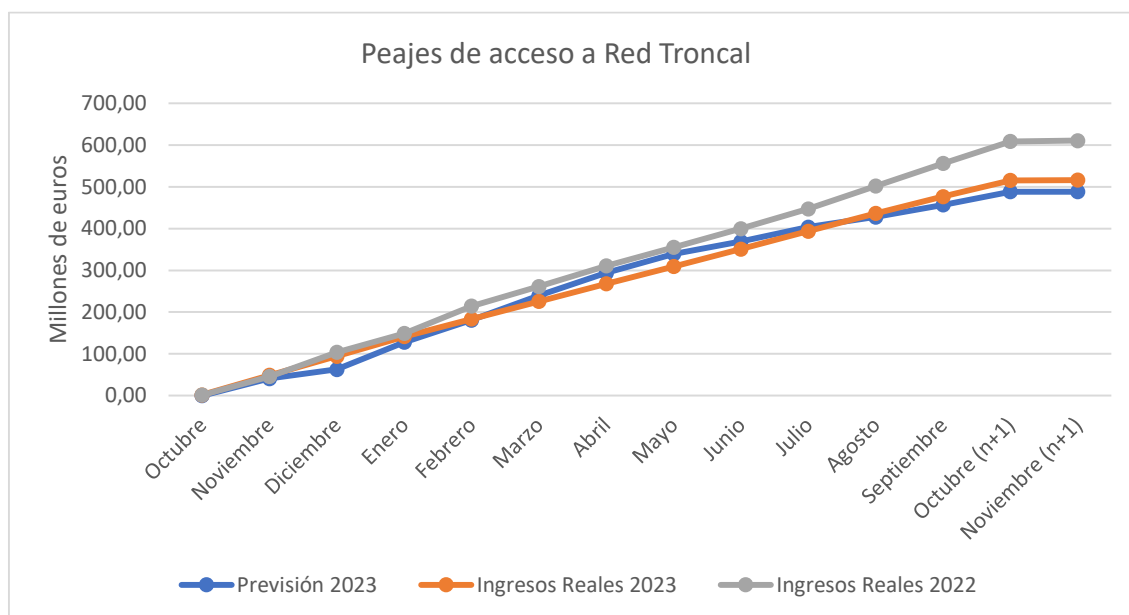

5.5. Procedimiento de liquidación de redes locales

Los peajes de acceso a redes locales para el año de gas 2023 vienen establecidos en la Resolución de la CNMC, de 19 de mayo de 2022. La aplicación de estos peajes por parte de las empresas reguladas está sujeta a lo dispuesto en la Circular 6/2020, de 22 de julio, y en la Circular 8/2019, de 12 de diciembre. La suma de los ingresos declarados por el Gestor Técnico del Sistema, transportistas y distribuidores en el periodo de liquidación 14 de 2023 asciende a 1.318.343,21 miles de euros.

Las retribuciones anuales para el ejercicio 2023 que se han considerado en el procedimiento de liquidación de redes locales son las fijadas en la Resolución de la CNMC, de 19 de mayo de 2022, en sus anexos I.2 y I.3. Como método de reconocimiento de la retribución acreditada se considera el método proporcional al número de días del periodo de liquidación, establecido en el artículo 29 de la Circular 9/2019, de 12 de diciembre, así como en el artículo 4 de la Orden TED/1022/2021, de 27 de septiembre. Para esta liquidación 13/2023 la retribución anual reconocida ha sido de 1.505.386,53 miles de euros. Además, en aplicación del artículo 9 de la Orden TED/1022/2021, se han incluido los pagos únicos derivados de los desvíos definitivos del ejercicio anterior y que se elevan a -25.856,74 miles de euros.

A continuación, se muestra en tabla 8, el cálculo del desvío en el procedimiento de liquidación de redes locales en el periodo de liquidación 14/2023. Considerando que los ingresos liquidables son de 1.318.343,21. miles de euros y que la retribución provisional acreditada es de 1.479.529,78 miles de euros, se obtiene un déficit provisional de 161.186,58 miles de euros. El cálculo de este desvío, en la medida en que no está basado en información definitiva del ejercicio, se realiza únicamente como indicativo de la evolución económica del sistema gasista.

Tabla 8. Desvío actividad de Redes Locales (datos en miles de €)

Desvíos entre los ingresos netos liquidables y las retribuciones acreditadas de la actividad de Redes Locales		
Desglose de los ingresos netos liquidables (RLL)		
	Liq. 14/2023	Liq. 14/2022
+ Ingresos de la facturación de Gas Natural Suministrado a Tarifa	243,96	278,40
+ Ingresos por Facturación de Peajes de Transportistas, Distribuidores y GTS	1.318.099,25	1.584.129,13
Peaje de acceso a redes locales	1.320.626,49	1.591.171,02
Peaje de Transporte y Distribución (conducción)	-2.527,24	-7.041,90
Total Ingresos Liquidables declarados por facturación de tarifas y peajes	1.318.343,21	1.584.407,53
Total Costes Liquidables	0,00	0,00
Total Ingresos Netos Liquidables	1.318.343,21	1.584.407,53
Desglose de la retribución acreditada en el periodo de liquidación (RLL)		
	Liq. 14/2023	Liq. 14/2022
+ Retribución fija reconocida en la Resolución de 19 de mayo de 2022 de la CNMC	1.518.658,48	1.550.006,18
<i>Redes Locales (distribución y redes de transporte de influencia local)</i>	1.518.658,48	1.550.006,18
+ Retribución acreditada a lo largo del año de liquidación	-16.280,76	27.736,28
<i>Redes Locales (distribución y redes de transporte de influencia local)</i>	-16.280,76	27.736,28
+ Retribución acreditada no sometida a reparto (pago único)	-22.847,93	822,59
<i>Desvío provisional 14/2022 Redes Locales (distribución y redes de transporte de influencia local)</i>	-5.842,48	0,00
<i>Diferencia entre el desvío provisional y el definitivo del ejercicio 2022</i>	-20.014,26	0,00
<i>Resoluciones</i>	3.008,81	822,59
Total Retribución fija acreditada	1.479.529,78	1.578.565,05
= Retribución Total Acreditada	1.479.529,78	1.578.565,05
Desvío Ingresos netos liquidables frente Retribución total acreditada	-161.186,58	5.842,48

Fuente: CNMC

5.5.1. Comparación ingresos de liquidación frente a ingresos previstos

Los ingresos previstos considerados para el ejercicio 2023 se han obtenido asumiendo que se cubre la totalidad de los costes presupuestados para redes locales. Utilizando los datos de los ingresos del sistema en cada mes de liquidación de ejercicios anteriores, se ha realizado una proyección de la evolución a lo largo del año de gas 2023 de los ingresos totales previstos para este ejercicio. Para la liquidación 14 los ingresos previstos son de 1.518,59 millones.

Teniendo en cuenta que el total de los ingresos liquidables declarados por facturación del peaje de acceso a redes locales en esta liquidación 14 es de

1.318,34 millones de euros, se tiene que este es un 15,2% inferior al total de los ingresos previstos y un 16,8% inferior a los ingresos reales de 2022.

Gráfico 2. Ingresos reales frente a ingresos previstos (RRL)

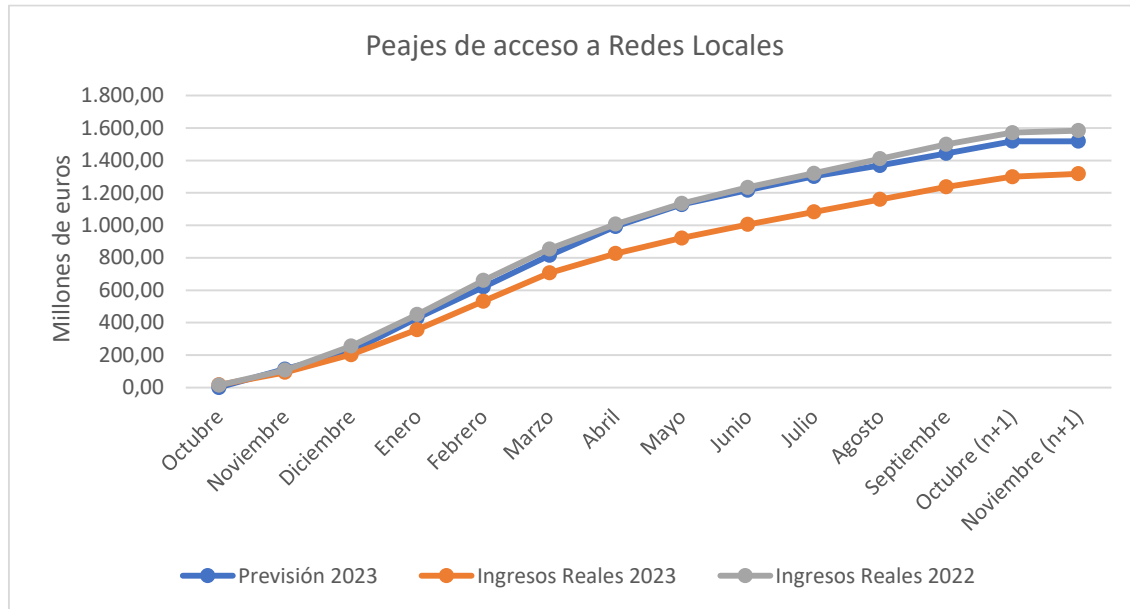

5.6. Procedimiento de liquidación de plantas de GNL

Los peajes de acceso a las instalaciones de regasificación para el año de gas 2023 vienen establecidos en la Resolución de la CNMC, de 19 de mayo de 2022. La aplicación de estos peajes por parte de las empresas reguladas está sujeta a lo dispuesto en la Circular 6/2020, de 22 de julio, y en la Circular 8/2019, de 12 de diciembre. La suma de los ingresos declarados por el Gestor Técnico del Sistema, por los sujetos titulares de redes locales y los transportistas titulares de plantas de regasificación en el periodo de liquidación 14 de 2023, asciende a 717.500,39 miles de euros, de los cuales 80.543,53 miles de euros corresponden al peaje de otros costes de regasificación facturado por los transportistas y distribuidores titulares de redes locales y 349.409,07 miles de euros corresponden a servicios localizados facturados por los transportistas en las plantas de regasificación.

Las retribuciones anuales para el ejercicio 2023 que se han considerado en el procedimiento de liquidación de plantas de GNL son las fijadas en la Resolución de la CNMC, de 19 de mayo de 2022, en su anexo I.1. Como método de reconocimiento de la retribución acreditada se considera el método proporcional al número de días del periodo de liquidación, establecido en el artículo 29 de la Circular 9/2019, de 12 de diciembre, así como en el artículo 4 de la Orden TED/1022/2021, de 27 de septiembre. Para esta liquidación 14/2023 la

retribución anual reconocida ha sido de 449.670,88 miles de euros. Por otra parte, en aplicación del artículo 9 de la Orden TED/1022/2021, se han incluido los pagos únicos derivados de los desvíos definitivos del ejercicio anterior y que se elevan a -213.402,96 miles de euros.

A continuación, se muestra en la tabla 9 un resumen de los ingresos y costes del procedimiento de liquidación de plantas de GNL para el periodo de liquidación 14/2023. Asimismo, se realiza el cálculo del desvío en dicho procedimiento. Considerando que los ingresos liquidables son de 717.500,39 miles de euros y que la retribución provisional acreditada (incluyendo los pagos únicos derivados de los desvíos del ejercicio 2022) es de 481.232,47 miles de euros, se obtiene un superávit provisional de 481.232,47 miles de euros. El cálculo de este desvío, en la medida en que no está basado en información definitiva del ejercicio, se realiza únicamente como indicativo de la evolución económica del sistema gasista.

Tabla 9. Desvío actividad Plantas de GNL (datos en miles de €)

Desvíos entre los ingresos netos liquidables y las retribuciones acreditadas de la actividad de Plantas de GNL		
Desglose de los ingresos netos liquidables (PGNL)		
	Liq. 14/2023	Liq. 14/2022
+ Ingresos de la facturación de Gas Natural Suministrado a Tarifa	19,59	16,04
+ Ingresos por Facturación de Peajes de Transportistas, Distribuidores y GTS	717.480,79	673.612,10
Peaje de carga de cisternas	12.083,57	20.257,16
Peaje de descarga de buques	325.447,89	196.456,94
Peaje de otros costes de regasificación	80.543,53	105.117,85
Peaje de licuefacción virtual	65,42	19,15
Peaje de almacenamiento de GNL	181.820,95	135.784,87
Peaje de regasificación	105.652,90	212.792,23
Peaje de trasvase planta-buque, buque-buque y puesta en frío	11.877,61	3.439,59
Peaje de Transporte y Distribución (conducción)	-137,19	-489,79
Peajes asociado al balance en TVB	93,71	234,10
Recargo asociado a cisternas	32,40	0,00
Total Ingresos Liquidables declarados por facturación de tarifas y peajes	717.500,39	673.628,14
Total Ingresos Netos Liquidables	717.500,39	673.628,14
Desglose de la retribución acreditada en el periodo de liquidación (PGNL)		
	Liq. 14/2023	Liq. 14/2022
+ Retribución fija reconocida en la Resolución de 19 de mayo de 2022 de la CNMC	380.526,67	398.556,31
<i>Plantas de Regasificación</i>	380.526,67	398.556,31
+ Retribución acreditada a lo largo del año de liquidación	48.877,21	631,29
<i>Plantas de Regasificación</i>	48.877,21	631,29
+ Retribución acreditada no sometida a reparto (pago único)	-193.135,97	12.168,20
<i>Desvío Provisional 14/2022 Plantas de Regasificación</i>	-262.272,34	0,00
<i>Diferencia entre el desvío provisional y el definitivo del ejercicio 2022</i>	48.869,38	0,00
<i>Resolución incentivos mermas</i>	20.266,99	0,00
Total Retribución fija acreditada	236.267,92	411.355,80
= Retribución Total Acreditada	236.267,92	411.355,80
Desvío Ingresos netos liquidables frente Retribución total acreditada	481.232,47	262.272,34

Fuente: CNMC

En el procedimiento de liquidación de plantas de GNL destacan los ingresos obtenidos por facturación de prima que están incluidos en los ingresos totales por facturación de peajes. El desglose por servicio es la que sigue:

Tabla 10. Facturación de primas en plantas de GNL

Servicio contratado	Facturación por primas hasta la liquidación 14/2023 (m€)	Facturación por primas hasta la liquidación 14/2022 (m€)	Diferencia
Descarga de buques	314.006,23	173.107,73	140.898,50
Carga de cisternas	5.631,55	4.504,06	1.127,48
Almacenamiento de GNL	123.111,01	15.566,14	107.544,87
Licuefacción Virtual	1,71	5,59	-3,87
Trasvase Planta-Buque	9.937,84	0,00	9.937,84
TOTAL	452.688,34	193.183,53	259.504,81

Fuente: CNMC

5.6.1. Comparación ingresos de liquidación frente a ingresos previstos

Los ingresos previstos para el ejercicio 2023 se han obtenido considerando que se cubre la totalidad de los costes presupuestados para plantas de GNL. Utilizando los datos de los ingresos del sistema en cada mes de liquidación de ejercicios anteriores, se ha realizado una proyección de la evolución a lo largo del año de gas 2023 de los ingresos totales previstos para este ejercicio. Para la liquidación 14, los ingresos previstos en el procedimiento de liquidación de plantas de GNL son de 380,53 millones.

Como resultado del análisis comparativo, el total de los ingresos liquidables declarados por facturación de peajes en esta liquidación 14, 717,50 millones de euros, es un 47,0% superior al previsto y un 6,5% superior a los ingresos reales obtenidos en el periodo de liquidación de 2022.

Gráfico 3. Ingresos reales frente a ingresos previstos (Plantas GNL)

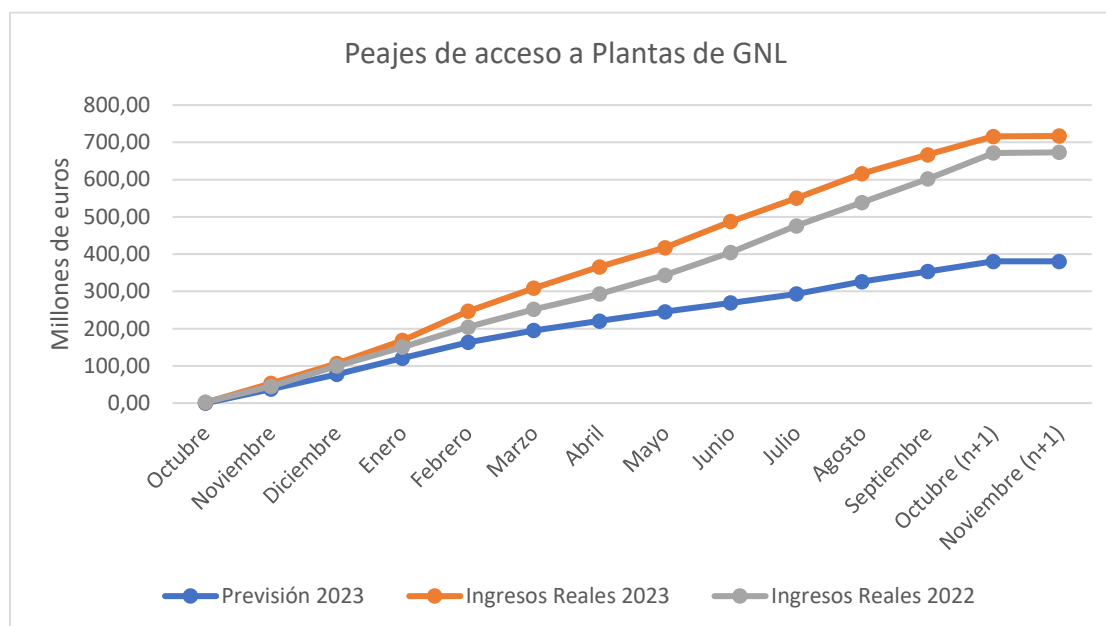

5.7. Procedimiento de liquidación de almacenamientos subterráneos básicos

Los cánones de acceso a los almacenamientos subterráneos para el año de gas 2023 vienen establecidos en la Orden TED/929/2022, de 27 de septiembre. La aplicación de estos cánones por parte de las empresas está sujeta a lo dispuesto en el Real Decreto 1184/2020, de 29 de diciembre. La suma de los ingresos declarados por el Gestor Técnico del Sistema en el periodo de liquidación 14 de 2023 asciende a 85.262,74 miles de euros, que incluyen, en concepto de primas, la siguiente cantidad:

Tabla 11. Facturación de primas en almacenamientos subterráneos

Servicio contratado	Facturación por primas hasta la liquidación 14/2023 (m€)	Facturación por primas hasta la liquidación 14/2022 (m€)	Diferencia
Almacenamiento Subterráneo	14.298,44	423,94	13.874,50

Fuente: CNMC

Por su parte, el Gestor Técnico del Sistema ha declarado unos costes liquidables que ascienden a 4.407,24 miles de euros asociados a la adquisición de gas de operación y a las tasas e impuestos no deducibles.

Cabe señalar que en la liquidación 5/2023 el Gestor Técnico del Sistema declaró los cánones de almacenamiento a aquellos comercializadores que cumplieron

con el llenado del 90% de la capacidad de almacenamiento a fecha 1 de noviembre de 2022, de acuerdo con la disposición transitoria segunda del RD-ley 6/2022, de 29 de marzo, por el que se adoptan medidas urgentes en el marco del Plan Nacional de respuesta a las consecuencias económicas y sociales de la guerra en Ucrania. En total, el GTS declaró 16.156,13 miles de euros que fueron reintegrados a los comercializadores. Análogamente, asociado al ciclo de inyección/extracción de 2023-2024, el GTS ha declarado ingresos negativos en la presente liquidación 14/2023 por valor de 16.926,66 miles de euros.

Asimismo, en la liquidación provisional 8/2023 se llevó a cabo el ingreso al sistema de liquidaciones de los fondos correspondientes al año 2023 destinados a financiar la actividad de almacenamiento subterráneo por la reducción de ingresos, ya señalados, como consecuencia de las medidas adoptadas en el RD-ley 6/2022, de 29 de marzo, de acuerdo con su disposición adicional decimosexta, y que ascienden a 6.334,75. Como continuación de esta medida, en el artículo 9 de RD-ley 20/2022 se aprobó un suplemento de crédito por importe de 23.168 miles de euros en el presupuesto de 2023 correspondiente al ciclo de inyección-extracción del 1 de abril de 2023 al 31 de marzo de 2024. De esta cantidad, 17.375,6 miles de euros corresponden al año 2023 y, de acuerdo con la Resolución de la Secretaría de Estado de Energía de fecha 20 de octubre de 2023, 11.583,76 miles de euros se han de incluir en el año de gas 2023. Es esta cantidad la que se incluyó en la liquidación 12/2023 como ingreso en el sistema de liquidaciones.

Las retribuciones anuales para el ejercicio 2023 que se han de considerar en el procedimiento de liquidación de almacenamientos subterráneos son las fijadas para el año de gas 2023 en la Orden TED/929/2022, de 27 de septiembre. Dicha retribución se devenga a lo largo del ejercicio mediante el método proporcional al número de días del periodo de liquidación, establecido en el artículo 4 de la Orden TED/1022/2021, de 27 de septiembre. Para esta liquidación 14/2023 la retribución reconocida ha sido de 87.899,83 miles de euros. Asimismo, se han incluido los pagos únicos derivados de los desvíos definitivos del ejercicio anterior en aplicación del artículo 9 de la Orden TED/1022/2021 y que se elevan a 7.802,39 miles de euros.

Se muestra en el cuadro a continuación el cálculo del desvío en el procedimiento de liquidación de almacenamientos subterráneos en el periodo de liquidación 14/2023, considerando que los ingresos netos liquidables son de 98.817,43 miles de euros y que la retribución provisional acreditada es de 95.702,22 miles de euros, se obtiene un superávit provisional de 3.115,20 miles de euros. El cálculo de este desvío, en la medida en que no está basado en información definitiva del ejercicio, se realiza únicamente como indicativo de la evolución económica del sistema gasista.

Tabla 12. Desvío actividad de Almacenamiento Subterráneo

Desvíos entre los ingresos netos liquidables y las retribuciones acreditadas de la actividad de almacenamientos subterráneos básicos		
Desglose de los ingresos netos liquidables (AASS)		
	Liq. 14/2023	Liq. 14/2022
+ Ingresos de la facturación de Gas Natural Suministrado a Tarifa	6,06	11,14
+ Ingresos por Facturación de Cánones y Peajes de Transportistas, Distribuidores y GTS	85.300,09	94.038,07
Cánon de almacenamiento subterráneo	85.262,74	94.031,07
Peaje de Transporte y Distribución (conducción)	0,00	0,00
Peajes asociados al balance en AVB	37,35	7,00
+ Ajustes RD-Ley 6/2022 y RD-Ley 20/2022	17.918,52	16.661,79
Total Ingresos Liquidables declarados por facturación de tarifas y cánones	103.224,67	110.711,00
Coste bonificación por interrumpibilidad	418,26	3,20
Tasas e impuesto no deducibles	98,93	174,23
Coste de adquisición de gas de operación	3.890,05	27.443,68
Total Costes Liquidables	4.407,24	27.621,11
+ Total Ingresos netos declarados por las empresas	98.817,43	83.089,88
Total Ingresos Netos Liquidables	98.817,43	83.089,88
Desglose de la retribución acreditada en el periodo de liquidación (AASS)		
	Liq. 14/2023	Liq. 14/2022
+ Retribución fija reconocida en la Orden TED/929/2022	86.529,00	87.447,68
Almacenamiento Subterráneo	86.529,00	87.447,68
+ Retribución acreditada a lo largo del año de liquidación	1.370,83	3.496,11
Almacenamiento Subterráneo	1.370,83	3.496,11
+ Retribución acreditada no sometida a reparto (pago único)	7.802,39	0,00
Desvío provisional 14/2022 Almacenamiento Subterráneo	7.853,90	0,00
Diferencia entre el desvío provisional y el definitivo del ejercicio 2022	-51,50	0,00
Total Retribución fija acreditada	95.702,22	90.943,78
= Retribución Total Acreditada	95.702,22	90.943,78
Desvío Ingresos netos liquidables frente Retribución total acreditada	3.115,20	-7.853,90

Fuente: CNMC

5.7.1. Comparación ingresos de liquidación frente a ingresos previstos

Los ingresos previstos para el ejercicio 2023 se han obtenido asumiendo que se cubre la totalidad de las retribuciones presupuestadas y de los costes liquidables presupuestados. Utilizando los datos de los ingresos del sistema en cada mes de liquidación de ejercicios anteriores, se ha realizado una proyección de la evolución a lo largo del año de gas de 2023 de los ingresos totales previstos para este ejercicio. Para la liquidación 14 los ingresos previstos por cánones de almacenamientos subterráneos son de 102,14 millones.

Como resultado del análisis comparativo, el total de los ingresos liquidables declarados por facturación de cánones de almacenamiento subterráneo en esta liquidación 14, 102,81 millones de euros, es un 0,7% superior al previsto y un 9,3% superior a los ingresos reales de 2022. En esta cantidad total de ingresos están incluidos los ingresos recibidos como consecuencia de las medidas adoptadas en el RD-ley 6/2022 y en el RD-ley 20/2022.

Gráfico 4. Ingresos reales frente a ingresos previstos (AASS)

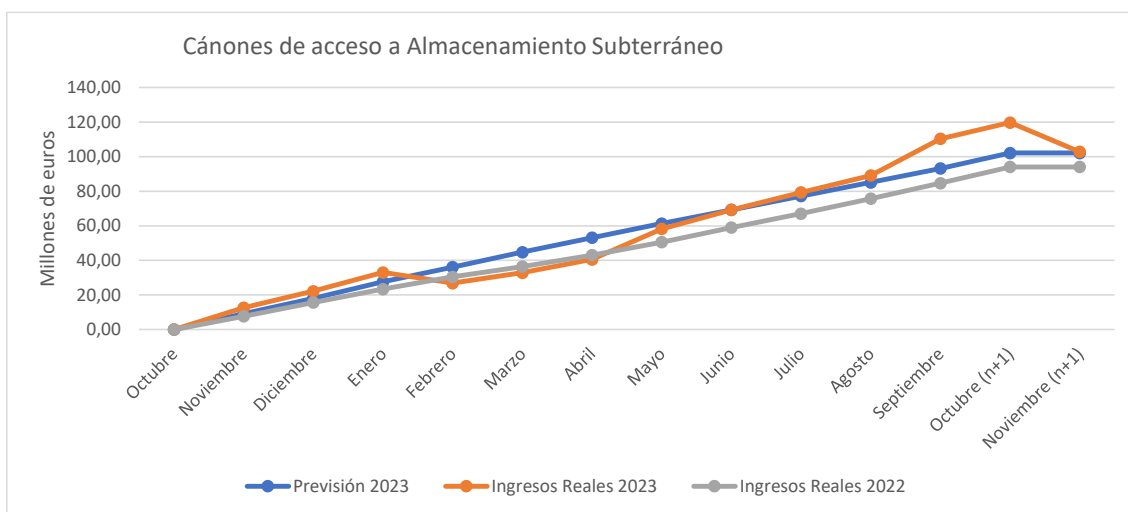

5.8. Coeficientes de cobertura.

Considerando la información anterior para cada uno de los procedimientos de liquidación, la evolución de los índices de cobertura es la que sigue:

Gráfico 5. Coeficiente de cobertura

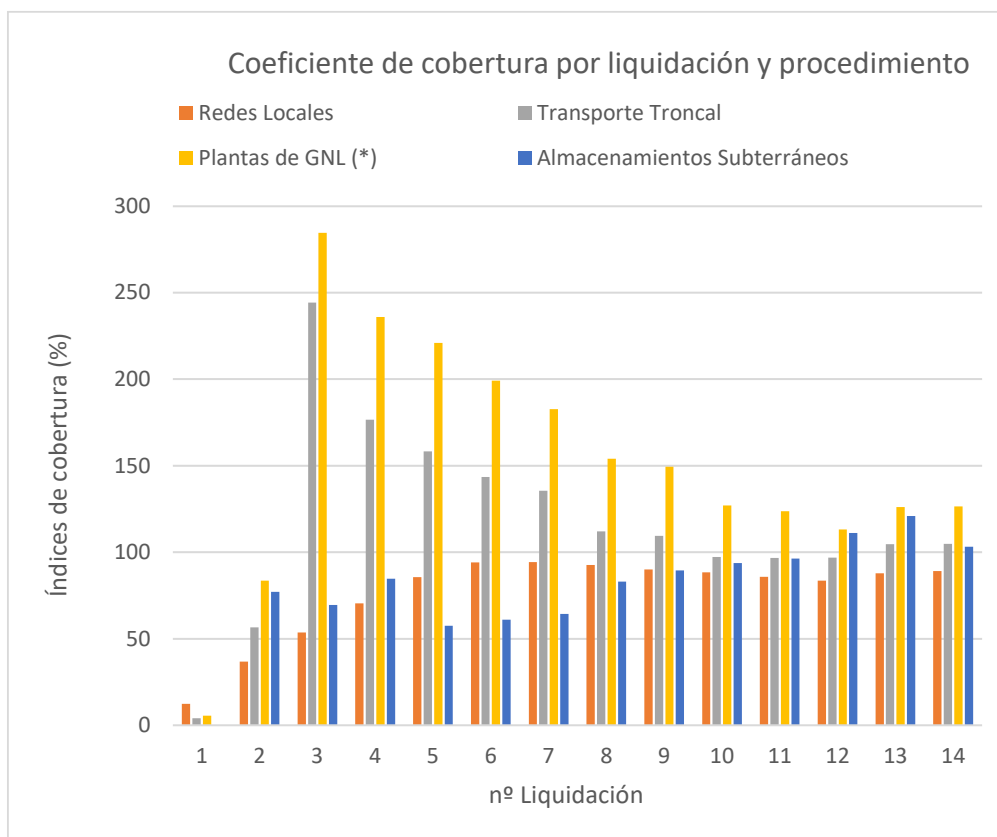

Los valores concretos que se han obtenido se muestran a continuación:

Tabla 13. Coeficiente de cobertura

Procedimiento/nºL	Coeficiente de cobertura													
	1	2	3	4	5	6	7	8	9	10	11	12	13	14
Redes Locales	12,45	36,71	53,55	70,53	85,54	94,04	94,23	92,71	89,97	88,34	85,71	83,61	87,85	89,1
Transporte Troncal	4,07	56,65	244,31	176,52	158,29	143,44	135,51	112,01	109,45	97,28	96,70	96,83	104,65	104,83
Plantas de GNL (*)	5,46	83,5	284,59	236,00	220,96	199,13	182,60	154,02	149,32	126,95	123,65	113,2	126,12	126,46
Almacenamientos Subterráneos		77,18	69,49	84,70	57,51	61,04	64,38	82,98	89,54	93,8	96,24	111,14	120,94	103,26

Fuente: CNMC

(*)Considerando sólo la retribución acreditada 2023. Con el superávit de 2022 el coef. cobertura es de 282,3

6. INTERÉS APLICADO EN LA LIQUIDACIÓN 14/2023

En el artículo 4 de la Orden TED/1022/2021, de 27 de septiembre, se define el importe a liquidar a cada empresa y se establece el parámetro de cálculo TI como el valor medio correspondiente al último mes del período de liquidación, redondeado al segundo decimal, de los tipos de interés de las letras del tesoro a un año, considerando a estos efectos el valor medio mensual de las operaciones simples al contado entre titulares de cuenta publicado por el Banco de España.

En la liquidación provisional 14/2023, el tipo de interés aplicado a los importes a liquidar es 3,74% lo que supone un total por este concepto, saldado entre las empresas, de 5.587,04 miles de euros.

Tabla 14. Intereses por actividad

Procedimiento	Intereses intercambiados (€) Liquidación 14/2023
AASS	608.132,32
PGNL	2.251.316,58
RRLL	809.380,47
TT	1.895.819,05
CARGOS	22.390,44
TOTAL	5.587.038,85

Fuente: CNMC

7. CONSUMIDORES DECLARADOS CONECTADOS A REDES DE DISTRIBUCIÓN

En la tabla siguiente se presenta el número de consumidores declarados conectados a redes de distribución, comunicados al sistema de liquidaciones para cada mes del año de liquidación en curso, comparados con los declarados para el mes anterior. Se diferencia entre mercado a tarifa integral y liberalizado.

Tabla 15. Número de clientes por mes

	Nº total consumidores para todos los grupos de tarifas y peajes.					
	Nº consumidores a tarifa	Diferencia con el mes anterior	Nº consumidores a peaje	Diferencia con el mes anterior	Nº consumidores total declarado	Diferencia con el mes anterior
oct-22	88	-	7.984.147	-	7.984.235	-1.123
nov-22	89	1	7.985.013	866	7.985.102	867
dic-22	89	0	7.988.099	3.086	7.988.188	3.086
ene-23	89	0	7.987.804	-295	7.987.893	-295
feb-23	89	0	7.987.119	-685	7.987.208	-685
mar-23	90	1	7.986.744	-375	7.986.834	-374
abr-23	90	0	7.985.300	-1.444	7.985.390	-1.444
may-23	90	0	7.984.677	-623	7.984.767	-623
jun-23	90	0	7.986.459	1.782	7.986.549	1.782
jul-23	90	0	7.985.682	-777	7.985.772	-777
ago-23	90	0	7.984.702	-980	7.984.792	-980
sep-23	90	0	7.983.492	-1.210	7.983.582	-1.210

Fuente: CNMC

El total de consumidores conectados a redes de distribución asciende a 7.983.582. De los consumidores suministrados en mercado a ATR (peaje), 5.055.170 (63,3%) tienen suministro a precio libre y el resto, suministro a tarifa de último recurso. A continuación, se muestra el desglose por escalones de peaje/tarifa y la evolución en el ejercicio de los consumidores suministrados por comercializadoras de último recurso.

Tabla 16. Número de clientes por escalón (suministro libre y suministro CUR)

Peaje/Tarifa	Consumidores por peaje/tarifa de suministro			Total Consum.
	Suministros precio libre	Suministros CUR	Suministros Tar. Integral	
RL01/TRL1	3.194.893	1.548.879	1	4.743.773
RL02/TRL2	1.516.725	1.179.158	5	2.695.888
RL03/TRL3	164.231	132.852	6	297.089
RL04/TRL4	45.418	6.560	33	52.011
TRL5	-	-	36	36
TRL6	-	-	8	8
TRL7	-	-	1	1
RL08	671	4		675
RL09	306	2		308
RL10	168	0		168
RL11	59	0		59
RLPS01	81.749	31.534		113.283
RLPS02	24.059	21.463		45.522
RLPS03	3.942	3.684		7.626
RLPS04	895	135		1.030
RLPS05	249	24		273
RLPS06	59	3		62
RLPS07	16	0		16
RLPS08	3	0		3
RLTA05	719	23		742
RLTA06	813	8		821
RLTA07	742	6		748
RLTB05	17.132	3.732		20.864
RLTB06	1.926	233		2.159
RLTB07	395	22		417
TOTAL	5.055.170	2.928.322	90	7.983.582

Fuente: CNMC

Gráfico 6. Clientes CUR.

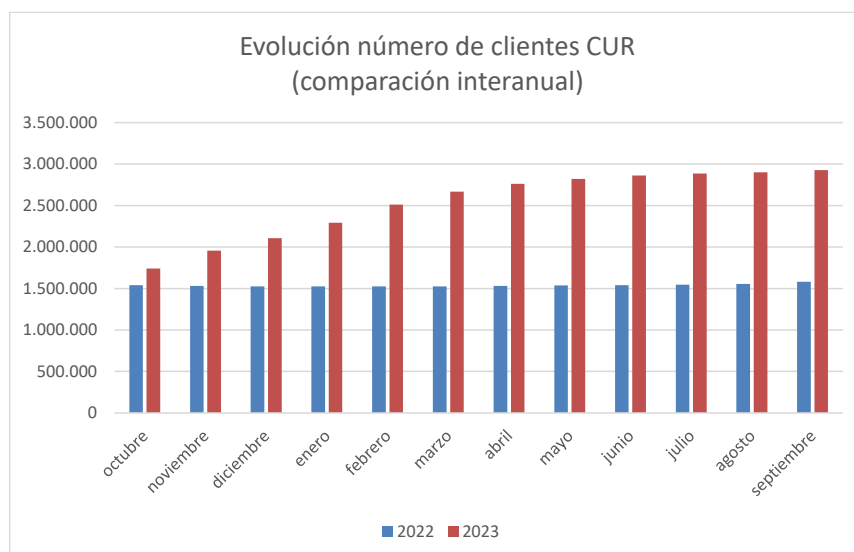

7.1. Puntos de consumo de gas vehicular

Considerando lo dispuesto para puntos de consumo de gas vehicular en la Circular 4/2020, de 31 de marzo, de la CNMC, por la que se establece la metodología de retribución de la distribución de gas natural y en la Circular 6/2020, de 22 de julio, de la CNMC, por la que se establece la metodología para el cálculo de los peajes de transporte, redes locales y regasificación de gas natural, así como lo dispuesto en el RD 1184/2020, de 29 de diciembre, en la que se establece la metodología de cálculo de los cargos del sistema, las empresas declaran, asociado a los CUPS respectivos, los puntos que tienen consumo de gas vehicular y los que corresponden a puntos de recarga de acceso público, así como su consumo. Se indica a continuación un resumen de esta información.

Tabla 17. Suministro gas vehicular: número de CUPS y volumen de gas

Uso del gas	Suministro gas vehicular	
	Número de CUPS declarados	kWh Gas Vehicular consumidos y facturados
Puntos de suministro de uso vehicular exclusivo y de acceso público	57	500.703.070
Puntos de suministro de uso vehicular exclusivo y sin acceso público	46	1.383.179.657
Puntos de suministro de uso vehicular no exclusivo (con o sin acceso público)	48	431.197.443
TOTAL	151	2.315.080.170

Fuente: CNMC

8. LIQUIDACIÓN DE LA CUOTA DEL GESTOR TÉCNICO DEL SISTEMA GASISTA

En el artículo 12 de la Orden TED/1022/2021, de 27 de septiembre, se establece el mecanismo de liquidación de la cuota destinada al Gestor Técnico del Sistema (GTS), por la que las empresas responsables de la facturación de peajes y cánones han de comunicar a la CNMC, como entidad responsable de las liquidaciones, las cantidades recaudadas como cuota del GTS y que estas cantidades serán adicionadas para cada sujeto de liquidación y comunicada junto con la liquidación provisional. Los sujetos deberán hacer el ingreso de la cantidad notificada al GTS durante los quince días siguientes a la notificación.

Conforme a lo dispuesto en el artículo 11 de la Circular 1/2020, de 9 de enero, de la CNMC, por la que se establece la metodología de retribución del GTS, la cuota del GTS será aplicada como porcentaje de la facturación de los peajes y cánones de acceso. Para el año de gas 2023 es de aplicación la Resolución de la CNMC de 16 de diciembre de 2021 en la que se establece una cuota de 1,093% y la Resolución de la CNMC de 16 de marzo de 2023 en la que se fija una cuota para la financiación de la retribución del GTS de 0,566% a partir del 1 de abril de 2023.

En la presente liquidación 14/2023 se establecen un total de pagos al GTS por valor de 26,76 miles de euros. A lo largo del ejercicio de 2023, el importe total pagado ha ascendido a 22.716,02 miles de euros.

9. DISTRIBUCIÓN DE LA FACTURACIÓN DECLARADA POR PEAJES Y CÁNONES

El total de ingresos declarados por las empresas al sistema de liquidaciones por facturación de tarifas, peajes, cánones, cargos y por recaudación de cuota de GTS asciende a 2.675.186,60 miles de euros. Estos ingresos liquidables son un 12,2% inferiores a los declarados en la liquidación 14 del ejercicio anterior.

De forma esquemática, los ingresos del sistema clasificados por peaje se resumen en el siguiente gráfico.

Gráfico 7. Ingresos del sistema por servicio

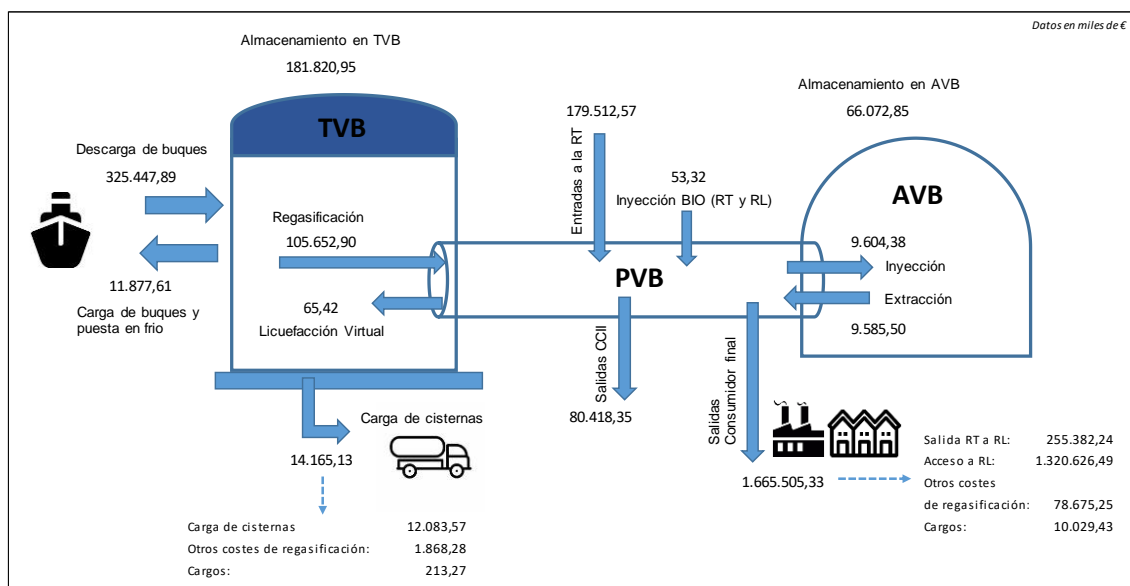

En términos de energía, en la tabla a continuación, se muestra un resumen de las principales magnitudes declaradas al sistema de liquidaciones.

Tabla 18. Movimientos de gas por servicio

Servicios - Movimientos de gas (GWh) - Liquidación 14/2023												
Liq.	Descarga de buques	Trasvases y puesta en frío	Salida PVB a Planta GNL	Licuefacción virtual	Regasific.	Entrada a PVB desde Planta GNL	Carga de cisternas	Entradas a RT desde CCII y YAC	Salidas CCII	Extracción AASS	Inyección AASS	Inyección BIO (RT y RL)
1	0,00	0,00	0,00	0,00	0,00	0,00	0,00	0,00	0,00	0,00	0,00	2,99
2	26.635,73	4.229,19	114,76	114,76	18.842,24	18.190,81	781,98	13.210,35	2.816,37	219,79	1.917,12	15,18
3	26.465,50	1.996,94	66,70	66,70	23.096,66	22.146,59	931,79	8.186,56	4.263,49	333,32	86,72	18,25
4	29.527,14	4.673,84	88,00	88,00	23.034,99	23.034,99	859,61	10.315,80	6.761,14	997,02	382,97	16,45
5	30.023,99	3.388,90	102,76	102,76	20.454,24	20.454,24	958,67	10.917,01	4.154,82	1.764,24	176,36	18,03
6	22.850,66	1.554,20	79,75	79,75	23.450,57	23.450,57	979,76	10.377,26	3.381,68	2.585,88	150,73	9,28
7	29.107,91	2.237,96	84,24	84,24	24.344,52	24.344,52	1.142,23	7.949,42	5.421,85	1.205,36	368,47	18,24
8	29.974,79	1.602,05	130,32	130,32	25.458,36	25.458,36	900,60	8.443,07	7.830,38	88,75	3.040,00	18,44
9	24.847,62	2.216,21	119,01	119,01	23.076,78	23.076,78	932,58	9.918,00	7.329,04	92,64	1.989,52	19,65
10	22.265,51	587,02	110,43	110,43	24.345,55	24.345,55	937,16	7.251,47	4.991,75	34,83	1.223,97	23,41
11	27.331,91	384,99	116,81	116,81	17.786,37	17.786,37	903,05	11.203,35	3.312,12	50,28	316,58	22,31
12	23.760,19	2.255,86	83,14	83,14	16.561,87	16.561,87	900,75	10.445,40	2.571,21	66,10	137,76	22,81
13	21.095,29	1.675,35	92,86	92,86	18.146,46	18.146,46	923,30	10.494,41	2.805,09	37,47	119,32	11,26
14	0,00	0,00	0,00	0,00	0,00	0,00	0,02	0,00	0,00	0,00	0,00	-0,03
TOTAL	313.886,25	26.802,52	1.188,78	1.188,78	258.598,61	256.997,11	11.151,48	118.712,10	55.638,93	7.475,67	9.909,51	216,30

Fuente: CNMC

9.1. Contratación a corto plazo

Del total de facturación de los servicios, se muestra a continuación el porcentaje de facturación a corto plazo:

Tabla 19. Contratación según duración de contrato (no se incluyen los servicios agregados)

Tipo de servicio	Facturación CP	Facturación LP	Suma	%
Salida de la RT	60.187,85	21.998,69	82.186,54	73,2%
Entrada a la RT	76.650,16	100.464,13	177.114,29	43,3%
Almacenamiento Subterráneo	20.868,21	64.385,61	85.253,82	24,5%
Cargo Cisternas	110,90	102,10	213,00	52,1%
Almacenamiento de GNL	167.464,88	13.945,10	181.409,98	92,3%
Carga de cisternas	5.999,00	6.045,85	12.044,85	49,8%
Licuefacción virtual	62,33	3,09	65,42	95,3%
Otros costes de regasificación Cisternas	918,35	947,62	1.865,97	49,2%
Regasificación	62.570,73	42.374,16	104.944,89	59,6%
Salida de RT a RL	75.188,17	130.557,66	205.745,83	36,5%
Salida de RL (incluye PS)	71.828,58	381.026,79	452.855,36	15,9%
Otros costes de regasificación	2,40	732,80	735,20	0,3%
Cargo	2.573,83	4.281,67	6.855,50	37,5%

Fuente: CNMC

En el caso de los peajes de salida, se han considerado los puntos de suministro susceptibles de contratar a corto plazo quedando excluidos, por tanto, el suministro doméstico-comercial correspondiente a los escalones de menor consumo sin obligación de tener telemedida.

Estas cifras en porcentaje se muestran a continuación mediante el siguiente gráfico:

Gráfico 8. Ingresos del sistema por servicio

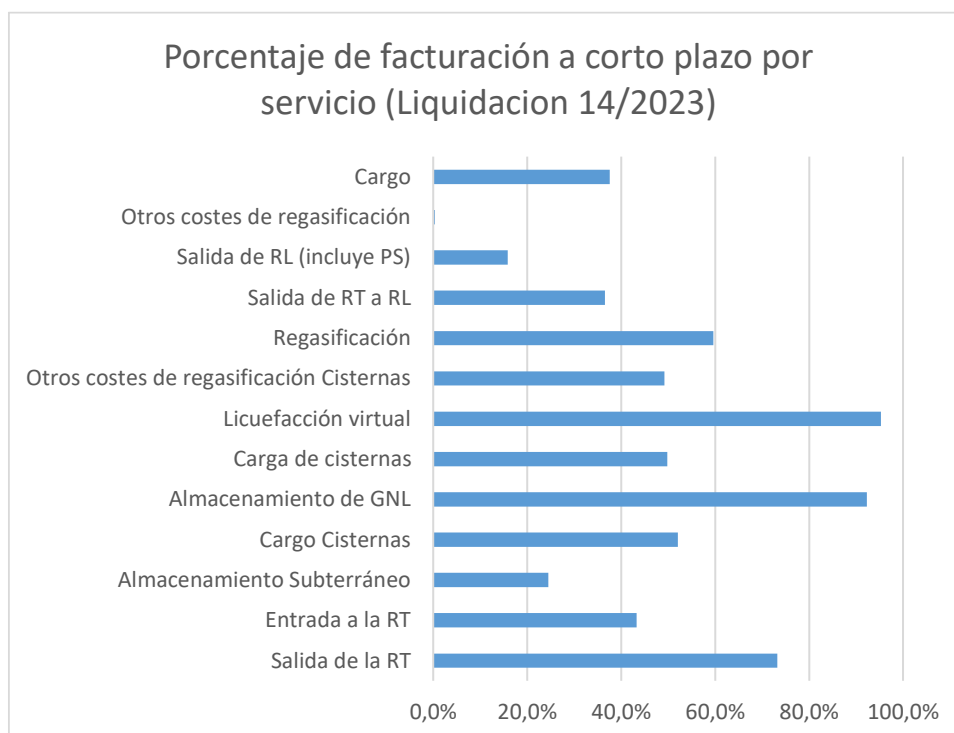

9.2. Demanda y facturación en puntos de salida del sistema

9.2.1. Información de energía vehiculada

En el periodo de liquidación provisional 14/2023 se han facturado un total de 317.209,4 GWh de consumos en puntos de suministro del año de gas, incluidos los suministrados desde redes de distribución que utilizan plantas satélites (1.178,4GWh).

A continuación, se muestra el detalle de la información de energía (GWh) suministrada en el año de gas 2023 por cada peaje de suministro desde redes locales y plantas satélites.

Tabla 20. Energía suministrada por escalón

Código peaje	Liquidación 13		Liquidación 14		Variación	
	GWh Gas consumido y facturado		GWh Gas consumido y facturado		GWh Gas consumido y facturado	
	Suministros precio libre	Suministrado por CUR	Suministros precio libre	Suministrado por CUR	Suministros precio libre	Suministrado por CUR
RL01	6.579,64	2.617,16	6.636,93	2.652,49	57,29	35,33
RL02	10.946,42	5.852,58	10.996,46	5.901,30	50,03	48,73
RL03	3.215,89	1.571,65	3.238,29	1.587,87	22,40	16,22
RL04	4.854,38	439,59	4.881,32	441,80	26,94	2,21
RL08	16.360,90	48,39	16.660,45	42,15	299,55	-6,24
RL09	22.645,08	2,61	22.836,92	2,61	191,84	0,00
RL10	39.845,66	1,18	41.554,80	1,18	1.709,14	0,00
RL11	174.735,89	0,00	172.080,68	0,00	-2.655,21	0,00
RLPS01	132,30	49,09	133,91	49,72	1,61	0,63
RLPS02	180,43	114,59	181,28	115,64	0,85	1,05
RLPS03	77,50	44,61	78,12	45,05	0,62	0,45
RLPS04	99,85	11,30	100,10	11,30	0,25	0,00
RLPS05	149,73	9,05	150,26	9,06	0,53	0,01
RLPS06	135,40	8,47	135,61	8,47	0,20	0,00
RLPS07	101,49	0,00	101,50	0,00	0,00	0,00
RLPS08	58,43	0,00	58,43	0,00	0,00	0,00
RLTA05	541,60	13,53	572,56	14,66	30,96	1,13
RLTA06	2.239,98	21,71	2.366,32	21,74	126,34	0,02
RLTA07	6.092,04	46,41	6.292,72	43,24	200,68	-3,17
RLTB05	8.739,74	960,16	8.746,28	960,33	6,54	0,18
RLTB06	4.028,34	251,30	4.028,15	251,78	-0,19	0,49
RLTB07	2.950,45	115,31	3.093,30	124,69	142,84	9,39
TOTAL	304.711,15	12.178,67	304.924,36	12.285,08	213,21	106,41

Fuente: CNMC

En términos interanuales la información es la siguiente:

Tabla 21. Energía suministrada por escalón

	Liquidación 14/2022	Liquidación 14/2023	Variación
Código peaje	GWh Gas consumido y facturado	GWh Gas consumido y facturado	GWh Gas consumido y facturado
RL01	9.957,50	9.289,41	-668,09
RL02	21.602,57	16.897,76	-4.704,81
RL03	6.948,45	4.826,17	-2.122,28
RL04	6.533,63	5.323,11	-1.210,51
RL08	17.915,69	16.702,60	-1.213,09
RL09	25.698,68	22.839,53	-2.859,14
RL10	44.301,96	41.555,98	-2.745,99
RL11	211.606,33	172.080,68	-39.525,65
RLPS01	210,35	183,63	-26,72
RLPS02	367,84	296,92	-70,92
RLPS03	171,30	123,17	-48,13
RLPS04	142,53	111,40	-31,13
RLPS05	148,21	159,32	11,11
RLPS06	126,68	144,07	17,39
RLPS07	130,24	101,50	-28,74
RLPS08	62,76	58,43	-4,33
RLTA05	629,33	587,22	-42,11
RLTA06	2.509,04	2.388,06	-120,98
RLTA07	6.580,75	6.335,96	-244,79
RLTB05	11.954,98	9.706,61	-2.248,37
RLTB06	5.010,94	4.279,93	-731,02
RLTB07	3.345,14	3.217,99	-127,15
TOTAL	375.954,89	317.209,44	-58.745,45

Fuente: CNMC

En lo que se refiere a la facturación, se detallan a continuación las declaraciones realizadas por las empresas por tipo de peaje, para cada escalón de consumo.

9.2.1.1. Peaje de acceso a redes locales.

Tabla 22. Comparación interanual facturación peaje de acceso a Redes Locales

Código peaje	Liquidación 14/2022	Liquidación 14/2023			Variación		
	Facturación Peaje RRL (miles de €)						
	Facturación total	T. Fijo (Capacidad/ Cliente)	T. Variable	T. Capacidad Demandada	Facturación total	Facturación total (m€)	%
RL01	288.040,14	131.528,86	143.063,41	0,10	274.592,37	-13.447,77	-4,7%
RL02	485.899,77	185.694,10	212.569,48	0,00	398.263,58	-87.636,18	-18,0%
RL03	141.380,07	53.249,35	50.363,81	4,10	103.617,26	-37.762,80	-26,7%
RL04	103.689,60	22.282,53	63.937,86	10,36	86.230,75	-17.458,85	-16,8%
RL08	47.112,19	31.386,29	10.489,26	2.533,94	44.409,49	-2.702,70	-5,7%
RL09	33.095,70	15.587,46	10.231,58	997,39	26.816,43	-6.279,27	-19,0%
RL10	46.233,59	22.578,15	15.417,28	1.517,27	39.512,70	-6.720,90	-14,5%
RL11	168.529,17	92.965,99	13.939,00	2.378,47	109.283,46	-59.245,71	-35,2%
RLPS01	4.337,76	1.426,58	2.822,53	0,00	4.249,10	-88,66	-2,0%
RLPS02	6.116,91	1.603,68	3.787,06	0,00	5.390,74	-726,17	-11,9%
RLPS03	2.533,93	597,05	1.404,02	0,00	2.001,07	-532,86	-21,0%
RLPS04	1.758,98	457,09	1.064,34	0,00	1.521,43	-237,56	-13,5%
RLPS05	1.505,47	317,71	1.420,82	0,00	1.738,53	233,06	15,5%
RLPS06	1.078,52	329,81	959,62	0,26	1.289,69	211,17	19,6%
RLPS07	538,00	208,39	212,65	29,31	450,35	-87,66	-16,3%
RLPS08	105,84	51,70	32,96	15,71	100,36	-5,48	-5,2%
RLTA05	4.164,84	2.130,18	2.551,20	41,41	4.722,79	557,95	13,4%
RLTA06	12.031,03	7.888,33	4.941,37	459,43	13.289,14	1.258,10	10,5%
RLTA07	21.130,05	14.517,67	6.044,53	1.534,84	22.097,03	966,99	4,6%
RLTB05	149.995,63	18.266,60	107.427,19	7,44	125.701,22	-24.294,41	-16,2%
RLTB06	50.111,35	23.594,62	17.509,16	466,61	41.570,39	-8.540,96	-17,0%
RLTB07	18.852,46	12.613,59	2.860,90	1.948,17	17.422,66	-1.429,80	-7,6%
TOTAL	1.588.241,01	639.275,73	673.050,01	11.944,81	1.324.270,55	-263.970,46	-16,6%

Fuente: CNMC

9.2.1.2. Peaje de salida de red de transporte troncal a redes locales.

Tabla 23. Comparación interanual facturación peaje de salida de Red Troncal a Red Local

Código peaje	Liquidación 14/2022	Liquidación 14/2023			Variación		
	Facturación Peaje salida RT a RRL (miles de €)					Facturación total (m€)	%
	Facturación total	T. Fijo (Capacidad/Cliente)	T. Variable	T. Capacidad Demandada	Facturación total		
RTPSRL01	13.902,60	11.846,87	489,50	0,00	12.336,37	-1.566,23	-11,3%
RTPSRL02	31.351,03	22.865,04	910,70	0,00	23.775,74	-7.575,29	-24,2%
RTPSRL03	10.716,75	6.470,77	260,57	0,26	6.731,60	-3.985,16	-37,2%
RTPSRL04	8.021,68	6.111,15	286,40	0,72	6.398,27	-1.623,42	-20,2%
RTPSRL05	16.259,84	11.457,22	550,69	6,34	12.014,26	-4.245,58	-26,1%
RTPSRL06	9.406,89	5.442,66	359,96	128,98	5.931,60	-3.475,29	-36,9%
RTPSRL07	12.526,66	7.342,85	515,97	898,74	8.757,56	-3.769,10	-30,1%
RTPSRL08	18.757,37	11.316,02	901,88	913,58	13.131,48	-5.625,89	-30,0%
RTPSRL09	23.397,94	13.936,17	1.233,32	891,70	16.061,19	-7.336,75	-31,4%
RTPSRL10	36.378,53	22.578,02	2.244,05	1.516,49	26.338,57	-10.039,96	-27,6%
RTPSRL11	194.790,34	111.580,74	9.291,90	2.855,55	123.728,18	-71.062,15	-36,5%
TOTAL	375.509,62	230.947,51	17.044,93	7.212,37	255.204,81	-120.304,81	-32,0%

Fuente: CNMC

9.2.1.3. Peaje de otros costes de regasificación.

Tabla 24. Comparación interanual facturación peaje de otros costes de regasificación

Código peaje	Liquidación 14/2022	Liquidación 14/2023	Variación	
	Facturación (m€)	Facturación (m€)	Facturación (m€)	%
REOCRL01	58.669,34	47.641,02	-11.028,32	-18,8%
REOCRL02	37.979,15	27.088,76	-10.890,38	-28,7%
REOCRL03	5.064,10	3.083,68	-1.980,43	-39,1%
REOCRL04	654,36	511,89	-142,47	-21,8%
REOCRL05	260,21	241,12	-19,09	-7,3%
REOCRL06	38,89	36,79	-2,09	-5,4%
REOCRL07	14,02	13,53	-0,49	-3,5%
REOCRL08	8,32	6,51	-1,81	-21,8%
REOCRL09	3,81	2,78	-1,04	-27,2%
REOCRL10	2,32	1,79	-0,53	-22,8%
REOCRL11	0,86	0,26	-0,59	-69,1%
REOCCC (Tv)	3.085,26	1.900,10	-1.185,15	-38,4%
TOTAL	105.780,64	80.528,24	-25.252,40	-23,9%

Fuente: CNMC

9.2.1.4. Cargo destinado a la financiación de los costes en el suministro en territorios insulares, de las anualidades de los déficits y de la retribución del mercado organizado de gas

Tabla 25. Comparación interanual facturación de cargos

Código Cargo	Liquidación 14/2022	Liquidación 14/2023	Variación	
	Facturación (m€)	Facturación (m€)	Facturación (m€)	%
CARGO01	3.253,43	1.359,52	-1.893,91	-58,2%
CARGO02	3.789,63	1.305,97	-2.483,66	-65,5%
CARGO03	1.001,51	281,72	-719,79	-71,9%
CARGO04	628,90	213,18	-415,72	-66,1%
CARGO05	1.242,06	423,44	-818,62	-65,9%
CARGO06	700,40	188,63	-511,76	-73,1%
CARGO07	800,44	275,46	-524,99	-65,6%
CARGO08	1.254,06	421,61	-832,45	-66,4%
CARGO09	1.617,73	521,31	-1.096,42	-67,8%
CARGO10	2.563,62	839,16	-1.724,45	-67,3%
CARGO11	14.090,34	4.211,67	-9.878,67	-70,1%
CARGOCC	739,85	214,35	-525,51	-71,0%
TOTAL	31.681,97	10.256,02	-21.425,96	-67,6%

Fuente: CNMC

Para el suministro de tarifa en territorios insulares, la facturación ha sido la siguiente:

Tabla 26. Facturación de tarifa en territorios insulares

Código tarifa	Liquidación 13			Liquidación 14			Variación
	Facturación Tarifa (miles de €)			Facturación Tarifa (miles de €)			Facturación total (m€)
	T. Fijo (Capacidad/Cliente)	T. Variable	Facturación total	T. Fijo (Capacidad/Cliente)	T. Variable	Facturación total	
TRL1	0,06	0,41	0,47	0,06	0,41	0,47	0,00
TRL2	0,57	2,47	3,04	0,57	2,47	3,04	0,00
TRL3	1,47	10,63	12,10	1,47	10,63	12,10	0,00
TRL4	22,87	245,09	267,96	22,87	245,09	267,96	0,00
TRL5	70,84	1.220,37	1.291,21	70,84	1.220,37	1.291,21	0,00
TOTAL	243,15	2.447,67	2.690,82	243,15	2.447,67	2.690,82	0,00

Fuente: CNMC

Tabla 27. Refacturación de tarifa en territorios insulares de años anteriores

Código tarifa	Año consumo 2019		Año consumo 2020	
	Volumen (kWh)	Facturación Término Variable (€)	Volumen (kWh)	Facturación Término Variable (€)
TRL1	31.474	1.121,13	257	9,64
TRL2	7.205	262,02	2.736	86,40
TRL3	11.300	443,00	9.069	305,48
TRL4	155.154	5.598,97	55.405	1.671,28
TRL5	648.929	23.102,22	256.303	7.772,62
TRL6	385.831	13.735,78	109.870	3.177,10
TRL7	250.021	8.900,87	69	2,00
TOTAL	1.489.914	53.163,99	433.709	13.024,52

Fuente: CNMC

9.2.2. Capacidad equivalente

A continuación, se muestra el desglose por niveles de consumo en los puntos de salida del sistema gasista, de la capacidad contratada equivalente en el ejercicio 2023 hasta la presente liquidación.

Tabla 28. Capacidad contratada equivalente

Escalón de consumo /Duración	Capacidad contratada equivalente (kWh/día)					
	Anual e Indefinido	Trimestral	Mensual	Diario	Intradivario	Total
RL.1	65.621.382	0	265	111	0	65.621.758
RL.2	131.046.151	0	0	51	0	131.046.202
RL.3	36.274.872	0	0	0	0	36.274.872
RL.4	34.120.318	0	264	3.222	0	34.123.803
RL.5	81.687.423	0	17.653	7.991	2.025	81.715.092
RL.6	42.853.870	23.263	240.699	93.141	98	43.211.071
RL.7	51.680.236	167.640	1.624.911	528.966	42.907	54.044.660
RL.8	77.967.478	342.084	2.566.768	1.425.272	109.213	82.410.814
RL.9	92.601.074	691.045	3.503.381	3.777.786	308.886	100.882.172
RL.10	144.121.929	2.983.068	7.112.492	5.675.134	494.575	160.387.198
RL.11	377.061.610	11.740.932	38.117.532	291.186.340	124.537.332	842.643.745

Fuente: CNMC