



CNMC

COMISIÓN NACIONAL DE LOS
MERCADOS Y LA COMPETENCIA

**BOLETÍN TRIMESTRAL DE
SUPERVISIÓN DEL MERCADO
MINORISTA DE GAS NATURAL
EN ESPAÑA.**

TERCER TRIMESTRE DE 2023

REF. IS/DE/006/23

22 de febrero de 2024

www.cnmc.es

BOLETÍN DE SUPERVISIÓN DEL MERCADO MINORISTA DE GAS NATURAL EN ESPAÑA. TERCER TRIMESTRE 2023¹

Índice

1. Resumen del tercer trimestre de 2023	3
2. Cuotas de mercado por tipo de suministro. Evolución de la TUR.....	5
3. Cuotas de mercado por volumen de ventas	7
4. Cuotas de mercado por número de clientes.....	10
5. Puntos de suministro por redes de distribución y transporte	13
6. Evolución de energía suministrada y número de consumidores por grupo tarifario.....	15

¹ La información del presente informe se elabora a partir de los datos reportados por los agentes a la CNMC en virtud de la Circular 5/2021, de 2 de junio, de la Comisión Nacional de los Mercados y la Competencia, sobre el mercado minorista español de gas natural,

1. Resumen del tercer trimestre de 2023

El **número de clientes** de gas en el tercer trimestre se mantiene estable en el entorno de los 8 millones. En términos de **ventas de gas natural** durante el tercer trimestre de 2023 la demanda de gas se sitúa en aproximadamente 77,9 TWh, un 12,3% inferior a la del mismo periodo del año anterior. La demanda del sector eléctrico disminuye un 38% y la demanda convencional aumenta un 22%.

Destaca el **aumento del número de clientes suministrados a tarifa de último recurso (TUR) en 68.000 clientes** respecto a junio de 2023, que a final de septiembre suman 2.928.600, el **36,7%** del total. El término variable de la TUR disminuye entre un 3,7% y un 4,2% por la bajada del coste de materia prima respecto al trimestre anterior. La mayoría de los clientes que contratan la TUR procede de los comercializadores libres de los cuatro principales comercializadoras (Naturgy, Endesa, Iberdrola y TotalEnergies).

En número de clientes de gas, la cuota de los 5 principales operadores se sitúa en el 95,4%, destacando **la pérdida de 43.500 clientes del grupo Naturgy** y el crecimiento de 11.000 de Repsol. En el resto de comercializadoras destaca el crecimiento del grupo Gaolania (Gana Energía) que capta 9.400 clientes en el segmento doméstico y de Factor Energía con 6.000 (ver figura 8).

Los **grupos societarios con mayores ventas** son Naturgy (24,2%), Endesa (16,1%), Repsol (14,1%), Iberdrola (8,3%) y Axpo (7,4%). El resto de comercializadores alcanzan en conjunto el 29,8%.

Figura 1 Cuotas de mercado de los comercializadores de gas en el tercer trimestre de 2023

N.º de clientes	Cientes a Precio Libre	Cientes a Tarifa de Último Recurso	TOTAL	% TOTAL
Naturgy	2.010.879	1.584.302	3.595.181	45,0%
Endesa	1.232.714	424.344	1.657.058	20,7%
Iberdrola	621.537	584.617	1.206.154	15,1%
TotalEnergies	572.028	335.345	907.373	11,4%
Repsol	249.928	-	249.928	3,1%
Factor Energía	66.532	-	66.532	0,8%
ENI	55.165	-	55.165	0,7%
Gaolania	43.223	-	43.223	0,5%
Feníe	28.860	-	28.860	0,4%
Otros	177.504	-	177.504	2,2%
Total	5.058.370	2.928.608	7.986.978	100%

Fuente: Circular CNMC 5/2021

Durante el primer trimestre de 2023, el GTS puso en funcionamiento la plataforma del Sistema de **Garantías de Origen**, así como los procesos de registro de instalaciones productoras y de agentes o tenedores de garantías de origen (productores, suministradores, consumidores) y en el mes de mayo de 2023 comienzan a expedirse por la plataforma las primeras garantías de origen de gases renovables.

Entre mayo y septiembre de 2023 se han expedido **67.956 GdO**, mayoritariamente de biometano para inyección en el sistema gasista, que suponen un 89% del total y el 11% corresponden a biogás.

Las plantas de gas renovable para las que se han expedido las primeras garantías de origen de gas en España son la planta de tratamiento de biogás de Valdemingómez (Madrid), la planta de biometano de Elena (Barcelona) y la planta de tratamiento de residuos de Gestcompost en Pina de Ebro (Zaragoza).

2. Cuotas de mercado por tipo de suministro. Evolución de la TUR

El número de clientes suministrados a precio libre es de 5.058.370 (disminuyendo en 67.704 clientes con respecto al trimestre anterior), lo que supone el 63,3% del total de clientes de gas, mientras que los clientes suministrados a tarifa de último recurso son 2.928.608 (aumentando en 66.992 clientes con respecto a junio de 2023), lo que representa el 36,7% del total de clientes.

A 30 de septiembre de 2023 hay unos 6.400 clientes suministrados a la TUR vecinal.

En relación con los consumidores acogidos a la TUR, el comercializador de último recurso con mayor cuota de mercado es el del grupo Naturgy (54,1%), seguido de Iberdrola (20,0%), Endesa (14,5%) y TotalEnergies (11,5%).

La tarifa de último recurso para el tercer trimestre de 2023 se fijó en la Resolución de la DGPEM de 29 de junio de 2023. El término variable de las tarifas TUR.RL1, TUR.RL2 y TUR.RL3 disminuye un 3,7%, un 4,0% y un 4,2%, respectivamente, sobre los valores del trimestre anterior, mientras que el término fijo se mantiene igual para las tres tarifas.

La aplicación de la limitación establecida a la subida del coste de materia prima empleado en las revisiones trimestrales de la TUR se prolongará hasta la revisión de abril de 2024, incluida. Esta situación ha provocado el trasvase de más de 1,3 millones de clientes domésticos a la TUR entre octubre de 2022 y septiembre de 2023, si bien la mayoría continua en el mercado libre.

Figura 2 Cuotas de mercado de gas por tipo de suministro (suministro a tarifa TUR y suministro a precio libre) a finales de septiembre de 2023.

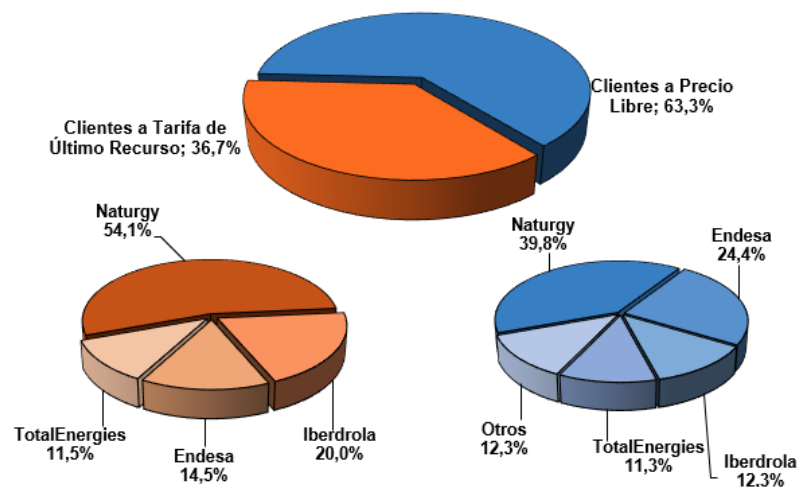

Fuente: Circular CNMC 5/2021

Figura 3 Evolución del precio unitario para consumidores tipo con TUR 1, TUR 2 y TUR 3

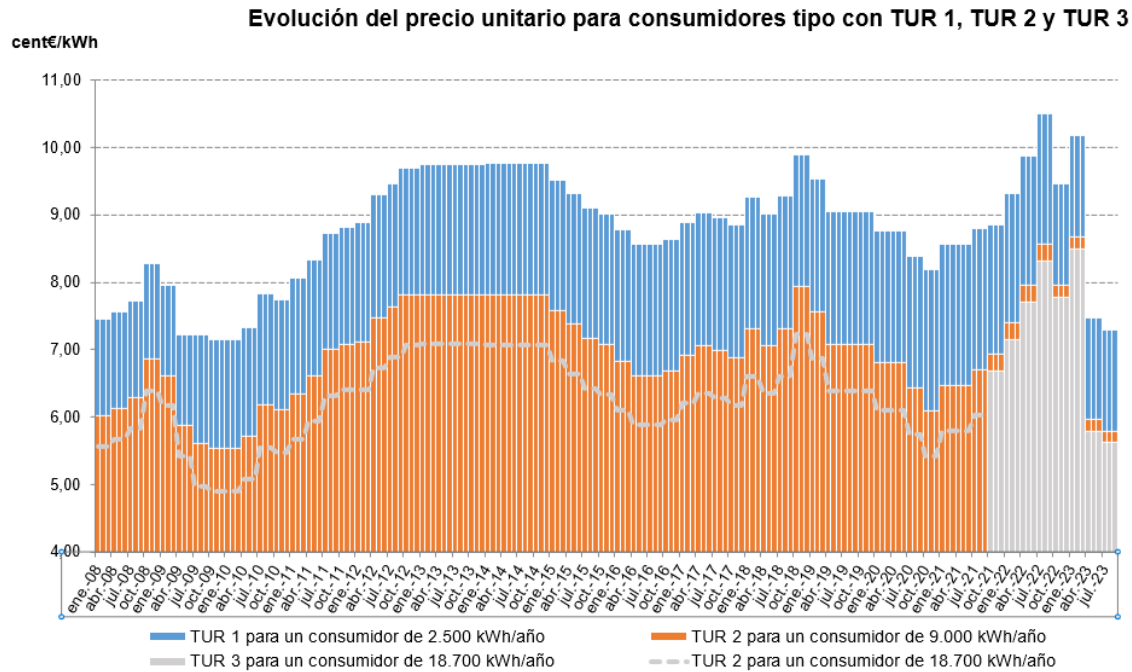

(*) 2.500 kWh para la TUR1, 9.000 kWh/año para la TUR2 y 18.700 kWh/año para la TUR3).

Fuente: BOE y elaboración propia.

3. Cuotas de mercado por volumen de ventas

Durante el tercer trimestre de 2023 se ha suministrado una cantidad total de 77,9 TWh (26,0 TWh en julio; 25,1 TWh en agosto y 26,8 TWh en septiembre).

Los grupos societarios con mayores ventas durante el trimestre han sido Naturgy (24,2%), Endesa (16,1%), Repsol (14,1%), Iberdrola (8,3%), y Axpo (7,4%). El resto de comercializadores suman en conjunto una cuota de mercado del 29,8% en términos de ventas.

Figura 4 Ventas por grupos societarios en el tercer trimestre de 2023.

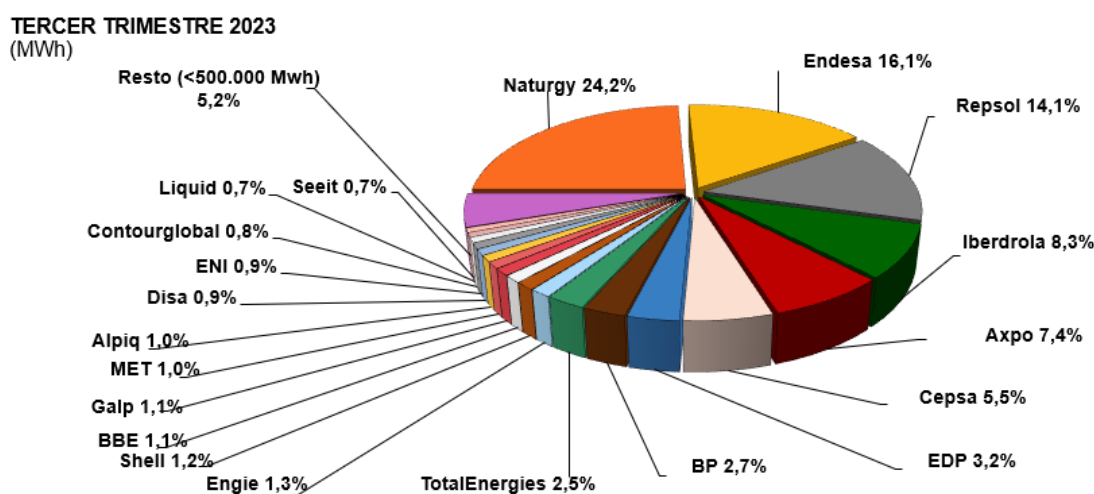

Fuente: Circular CNMC 5/2021

En términos de cuota de mercado, respecto al mismo periodo del año anterior, destaca el crecimiento de la cuota de ventas de los grupos Repsol (+5,7 puntos porcentuales), seguido de Axpo (+1,5 pp) y de Cepsa (+1,2 pp).

Por el contrario, los grupos con mayores pérdidas de cuota de ventas respecto al mismo periodo del año anterior son Endesa (-4,6 puntos porcentuales), seguido de Naturgy (-4,0 pp) y Engie (-1,3 pp).

El índice de concentración del mercado (HHI) disminuye con respecto al mismo periodo del año anterior (1.463 en el tercer trimestre de 2022), situándose en 1.236; no obstante, el índice sigue indicando una concentración baja en términos de ventas de gas natural.

El cuadro siguiente muestra, para cada grupo empresarial, la cuota de mercado por volumen de ventas de gas natural para el tercer trimestre del año 2023, y la compara con la cuota que tenía en el mismo trimestre del año anterior.

Figura 5 Cuota en el mercado por volumen de ventas de gas natural

Grupo comercializador	Tercer trimestre 2022		Tercer trimestre 2023		Δ Interanual ventas
	MWh	Cuota ventas	MWh	Cuota ventas	Puntos porcentuales
Naturgy	25.117.600	28,3%	18.869.121	24,2%	-4,0%
Endesa-Enel	18.401.952	20,7%	12.525.255	16,1%	-4,6%
Repsol	7.469.703	8,4%	11.000.843	14,1%	5,7%
Iberdrola	6.755.643	7,6%	6.469.320	8,3%	0,7%
Axpo	5.288.447	6,0%	5.787.323	7,4%	1,5%
Cepsa	3.861.227	4,3%	4.314.653	5,5%	1,2%
Edp	3.331.510	3,8%	2.509.550	3,2%	-0,5%
Bp	1.642.496	1,8%	2.097.557	2,7%	0,8%
Totalenergies	3.153.076	3,5%	1.910.079	2,5%	-1,1%
Engie	2.370.103	2,7%	1.042.336	1,3%	-1,3%
Shell	376.032	0,4%	953.417	1,2%	0,8%
Bbe	1.365.605	1,5%	889.623	1,1%	-0,4%
Galp	1.503.360	1,7%	853.795	1,1%	-0,6%
Met	937.468	1,1%	779.424	1,0%	-0,1%
Alpiq	1.292.641	1,5%	745.818	1,0%	-0,5%
Disa	494.710	0,6%	717.270	0,9%	0,4%
Eni	1.565.663	1,8%	694.777	0,9%	-0,9%
Contourglobal	890.217	1,0%	612.441	0,8%	-0,2%
Liquid	419.693	0,5%	529.741	0,7%	0,2%
Seeit	22.466	0,0%	515.685	0,7%	0,6%
Resto* (<500.000 MWh)	2.562.595	2,9%	4.051.171	5,9%	3,0%
Índice Herfindahl-Hirschman (HHI)		1.463		1.236	

(*) La categoría "Resto" incluye las compañías con un volumen de ventas inferior a 500.000 MWh durante el tercer trimestre de 2023.

Fuente: Circular CNMC 5/2021

Figura 6 Evolución mensual de las cuotas de ventas de gas natural por empresa comercializadora en el tercer trimestre 2023

Comercializador	Julio 2023		Agosto 2023		Septiembre 2023	
	Ventas MWh	%	Ventas MWh	%	Ventas MWh	%
Grupo Naturgy	6.235.817	24,0%	6.127.657	24,4%	6.505.647	24,3%
Gas Natural Comercializadora	5.615.229	21,6%	5.673.492	22,6%	6.081.099	22,7%
Naturgy Iberia	351.905	1,4%	272.233	1,1%	254.565	1,0%
Comercializadora Regulada G&P	268.624	1,0%	181.864	0,7%	169.810	0,6%
Naturgy Clientes	59	0,0%	68	0,0%	173	0,0%
Grupo Endesa-Enel	4.302.602	16,6%	4.119.095	16,4%	4.103.558	15,3%
Endesa Energia	3.277.297	12,6%	3.095.860	12,3%	3.188.581	11,9%
Gas y Electricidad Generación	985.850	3,8%	975.133	3,9%	855.591	3,2%
Energia XXI	39.455	0,2%	48.102	0,2%	59.386	0,2%
Grupo Repsol	3.394.428	13,1%	3.678.723	14,7%	3.927.692	14,7%
Repsol LNG	2.208.431	8,5%	2.502.359	10,0%	2.471.202	9,2%
Repsol E&G	1.185.997	4,6%	1.176.364	4,7%	1.456.490	5,4%
Grupo Iberdrola	2.243.675	8,6%	2.088.429	8,3%	2.137.216	8,0%
Iberdrola Energia España	2.092.098	8,1%	1.945.071	7,8%	1.974.511	7,4%
Iberdrola Clientes	81.684	0,3%	77.928	0,3%	87.797	0,3%
Curenergia Comercializador	69.893	0,3%	65.430	0,3%	74.908	0,3%
Axpo	2.031.076	7,8%	1.792.488	7,1%	1.963.759	7,3%
Cepsa Gas	1.375.502	5,3%	1.421.738	5,7%	1.517.413	5,7%
Edp Clientes	754.324	2,9%	665.105	2,7%	1.090.121	4,1%
Bp Gas	734.446	2,8%	687.306	2,7%	675.805	2,5%
Grupo Totalenergies	787.111	3,0%	619.137	2,5%	503.831	1,9%
Totalenergies Clientes	732.345	2,8%	369.018	1,5%	397.901	1,5%
Totalenergies Electricidad y Gas	32.798	0,1%	219.419	0,9%	78.007	0,3%
Baser CUR	21.968	0,1%	30.700	0,1%	27.923	0,1%
Engie España	295.341	1,1%	444.249	1,8%	302.746	1,1%
Shell España	327.362	1,3%	284.137	1,1%	341.918	1,3%
Bahía De Bizkaia Electricidad	284.108	1,1%	238.563	1,0%	366.952	1,4%
Galp Energia	301.125	1,2%	302.360	1,2%	250.310	0,9%
Met Energia España	310.379	1,2%	179.273	0,7%	289.772	1,1%
Grupo Alpiq	255.432	1,0%	284.469	1,1%	205.917	0,8%
Alpiq AG	143.080	0,6%	180.768	0,7%	76.132	0,3%
Alpiq Energia	112.352	0,4%	103.701	0,4%	129.785	0,5%
Grupo Disa	253.954	1,0%	204.581	0,8%	258.735	1,0%
Disa Energy	253.513	1,0%	204.119	0,8%	258.199	1,0%
Disa Peninsula	441	0,0%	462	0,0%	536	0,0%
Grupo Eni	233.771	0,9%	197.644	0,8%	263.362	1,0%
Eni España	194.711	0,7%	163.210	0,7%	217.678	0,8%
Aldro Energia	39.060	0,2%	34.434	0,1%	45.684	0,2%
Contourglobal	171.357	0,7%	150.350	0,6%	290.734	1,1%
Liquid Natural Gaz	195.259	0,8%	162.399	0,6%	172.083	0,6%
Seeit Gas	151.891	0,6%	181.919	0,7%	181.875	0,7%
Resto* (<500.000 MWh)	1.346.511	5,2%	1.251.653	5,0%	1.453.007	5,4%
TOTAL	25.985.471	100%	25.081.275	100%	26.802.453	100%

(*) La categoría "Resto" incluye aquellos grupos empresariales que, en el conjunto del trimestre, han suministrado menos de 500.000 MWh.

Fuente: Circular CNMC 5/2021

4. Cuotas de mercado por número de clientes

En el tercer trimestre del año 2023 el número de clientes de gas natural se ha visto disminuido en unos 1.500, de forma que la cifra final se sitúa en 7.986.978 clientes a 30 de septiembre de 2023.

En relación con el número de clientes del mercado español de gas en el segundo trimestre, por grupos societarios, Naturgy tiene la mayor cuota, con 3.595.181 consumidores (45,0%), seguido de Endesa con 1.657.058 (20,7%), Iberdrola con 1.206.154 (15,1%), TotalEnergies con 907.373 (11,4%) y Repsol con 249.928 (3,1%).

Figura 7 Número de clientes por grupos societarios a 30 de septiembre de 2023.

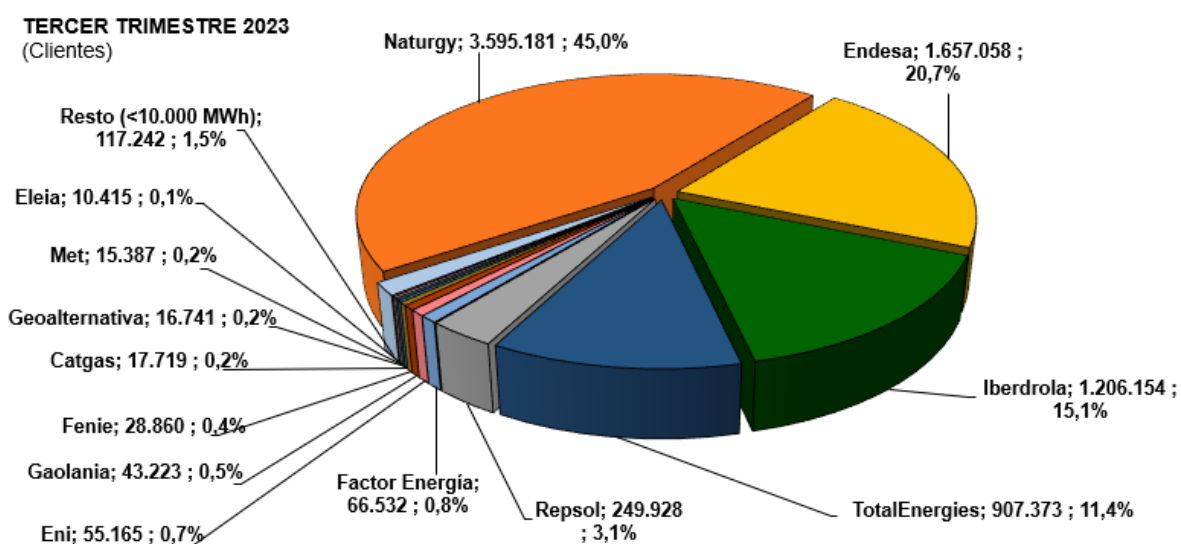

Fuente: Circular CNMC 5/2021

Repsol es el grupo líder en captación de clientes en el tercer trimestre de 2023, con un crecimiento superior a los 11.000 clientes (+0,1 puntos porcentuales). También aumenta de forma significativa el número de clientes del grupo Gaolania, en 9.400 (+0,1 pp) y el grupo Factor Energía, en 6.000 clientes (+0,1 pp).

Por otro lado, el grupo Naturgy es quien registra una pérdida mayor de clientes con 43.500 menos que el trimestre anterior (-0,5 puntos porcentuales), seguido de Met, que pierde unos 230 clientes (-0,0 pp).

Durante el tercer trimestre de 2023, han actuado 143 grupos societarios. En conjunto, la cuota de los 5 principales operadores (Naturgy, Endesa, Iberdrola, TotalEnergies y Repsol) es de 7.615.694 clientes, lo que representa un 95,4% del total, similar a la del trimestre anterior.

El resto de los operadores suman 371.284 clientes y aumenta en 21.629 con respecto al trimestre anterior. Entre ellos, existen 8 grupos que tienen más de 10.000 clientes, abarcando entre ellos a 254.042 clientes (3,2% del total), y 130 grupos que tienen menos de 10.000 clientes, sumando entre ellos 117.242 (1,5% del total).

El cuadro siguiente muestra, para cada grupo, la cuota en el mercado de gas natural por número de clientes de los principales grupos empresariales para el tercer trimestre del año 2023, así como la comparación con el trimestre anterior.

El valor del índice Herfindahl-Hirschman (HHI) disminuye ligeramente respecto al del trimestre anterior, situándose en 2.825.

Figura 8 Evolución de la cuota en el mercado por número de clientes de gas natural

Comercializador	Segundo trimestre 2023		Tercer trimestre 2023	
	N.º Clientes	Cuota	N.º Clientes	Cuota
Naturgy	3.638.656	45,6%	3.595.181	45,0%
Endesa	1.652.918	20,7%	1.657.058	20,7%
Iberdrola	1.202.460	15,1%	1.206.154	15,1%
TotalEnergies	905.079	11,3%	907.373	11,4%
Repsol	238.922	3,0%	249.928	3,1%
Factor	60.483	0,8%	66.532	0,8%
Eni	53.171	0,7%	55.165	0,7%
Gaolania	33.815	0,4%	43.223	0,5%
Fenie	29.042	0,4%	28.860	0,4%
Catgas	17.803	0,2%	17.719	0,2%
Geoalternativa	16.910	0,2%	16.741	0,2%
Met	15.618	0,2%	15.387	0,2%
Eleia	9.354	0,1%	10.415	0,1%
Resto* (<10.000 clientes)	113.459	1,4%	117.242	1,5%
Índice Herfindahl-Hirschman (HHI)	2.869		2.825	

(*) En la categoría "Resto" se incluyen los grupos empresariales que no superan los 10.000 clientes en el tercer trimestre de 2023

Fuente: Circular CNMC 5/2021

Figura 9 Evolución del número de clientes por empresas comercializadoras

Clientes	Julio 2023		Agosto 2023		Septiembre 2023	
	Nº Clientes	%	Nº Clientes	%	Nº Clientes	%
Grupo Naturgy	3.622.484	45,3%	3.607.036	45,2%	3.595.181	45,0%
Naturgy Iberia	2.037.533	25,5%	2.015.388	25,2%	1.994.423	25,0%
Comercializadora Regulada G&P	1.568.954	19,6%	1.575.563	19,7%	1.584.302	19,8%
Gas Natural Comercializadora	15.438	0,2%	15.541	0,2%	15.726	0,2%
Naturgy Clientes	559	0,0%	544	0,0%	730	0,0%
Grupo Endesa-Enel	1.654.088	20,7%	1.654.504	20,7%	1.657.058	20,7%
Endesa Energia	1.237.994	15,5%	1.235.992	15,5%	1.232.711	15,4%
Energia XXI	416.091	5,2%	418.509	5,2%	424.344	5,3%
Gas y Electricidad Generación	3	0,0%	3	0,0%	3	0,0%
Grupo Iberdrola	1.203.172	15,1%	1.203.710	15,1%	1.206.154	15,1%
Iberdrola Clientes	633.110	7,9%	627.378	7,9%	621.516	7,8%
Curenergia Comercializador	570.041	7,1%	576.311	7,2%	584.617	7,3%
Iberdrola Energia España	21	0,0%	21	0,0%	21	0,0%
Grupo Totalenergies	906.870	11,4%	907.340	11,4%	907.373	11,4%
Totalenergies Clientes	568.623	7,1%	567.373	7,1%	565.329	7,1%
Baser CUR	331.843	4,2%	333.350	4,2%	335.345	4,2%
Totalenergies Electricidad y Gas	6.404	0,1%	6.617	0,1%	6.699	0,1%
Grupo Repsol	242.434	3,0%	246.280	3,1%	249.928	3,1%
Repsol E&G	242.407	3,0%	246.253	3,1%	249.901	3,1%
Repsol LNG	27	0,0%	27	0,0%	27	0,0%
Factor	63.909	0,8%	65.598	0,8%	66.532	0,8%
Grupo Eni	54.308	0,7%	54.588	0,7%	55.165	0,7%
Eni Plenitude	53.873	0,7%	54.154	0,7%	54.755	0,7%
Eni España	435	0,0%	434	0,0%	410	0,0%
Gaolania	38.286	0,5%	40.960	0,5%	43.223	0,5%
Fenie	29.266	0,4%	29.263	0,4%	28.860	0,4%
Catgas	17.745	0,2%	17.747	0,2%	17.719	0,2%
Geoalternativa	17.000	0,2%	16.897	0,2%	16.741	0,2%
Met Energia España	15.640	0,2%	15.571	0,2%	15.387	0,2%
Eleia	9.862	0,1%	10.134	0,1%	10.415	0,1%
Resto (<10.000)	114.404	1,4%	114.881	1,4%	117.242	1,5%
TOTAL	7.989.468	100%	7.984.509	100%	7.986.978	100%

(*) "Resto" incluye aquellos grupos empresariales que, al final del trimestre, tienen menos de 10.000 clientes

Fuente: CNMC. Fuente: Circular CNMC 5/2021

5. Puntos de suministro por redes de distribución y transporte

Figura 10 Evolución de los puntos de suministro por titulares de redes de distribución y transporte (*)

	Julio 2023		Agosto 2023		Septiembre 2023	
	N.º puntos suministro	%	N.º puntos suministro	%	N.º puntos suministro	%
Grupo Nedgia	5.356.851	67,1%	5.354.845	67,1%	5.352.620	67,0%
GN Transporte	6	0,0%	6	0,0%	6	0,0%
Nedgia	397	0,0%	398	0,0%	398	0,0%
Nedgia Andalucía	389.679	4,9%	389.208	4,9%	388.653	4,9%
Nedgia Aragón	1.899	0,0%	1.904	0,0%	1.902	0,0%
Nedgia Castilla y Leon	468.640	5,9%	468.772	5,9%	469.051	5,9%
Nedgia Catalunya	2.164.198	27,1%	2.163.293	27,1%	2.162.380	27,1%
Nedgia Cegas	615.299	7,7%	614.819	7,7%	613.693	7,7%
Nedgia CLM	277.095	3,5%	277.083	3,5%	277.277	3,5%
Nedgia Galicia	294.661	3,7%	294.772	3,7%	294.863	3,7%
Nedgia Madrid	899.593	11,3%	899.067	11,3%	898.804	11,3%
Nedgia Navarra	153.746	1,9%	153.813	1,9%	153.837	1,9%
Nedgia Rioja	91.638	1,1%	91.710	1,1%	91.756	1,1%
Grupo Nortegas	983.453	12,3%	983.603	12,3%	983.674	12,3%
Ned España Distribución	413.742	5,2%	413.851	5,2%	413.859	5,2%
Nortegas Energía Distribución	564.479	7,1%	564.515	7,1%	564.574	7,1%
Tolosa Gasa	5.232	0,1%	5.237	0,1%	5.241	0,1%
Madridiense Red De Gas	902.797	11,3%	902.841	11,3%	902.772	11,3%
Grupo Redexis	652.773	8,2%	653.109	8,2%	653.462	8,2%
Redexis	554.424	6,9%	554.893	6,9%	555.325	7,0%
Redexis Gas Murcia	98.344	1,2%	98.211	1,2%	98.132	1,2%
Redexis Infraestructuras	5	0,0%	5	0,0%	5	0,0%
Dicogexsa	87.849	1,1%	88.307	1,1%	88.922	1,1%
Domus Mil Natural	1.933	0,0%	1.970	0,0%	2.014	0,0%
Grupo Enagas	53	0,0%	54	0,0%	54	0,0%
Enagás TTE	44	0,0%	45	0,0%	45	0,0%
Enagás TTE Norte	9	0,0%	9	0,0%	9	0,0%
Reganosa	2	0,0%	2	0,0%	2	0,0%
Total	7.985.711	100%	7.984.731	100%	7.983.520	100%

Fuente: Circular CNMC 5/2021

(*) Las diferencias entre número de clientes y puntos de suministro provienen de diferencias en el día del cómputo o errores en la declaración de los agentes

Figura 11 Puntos de suministro por titulares de redes

TERCER TRIMESTRE 2023. Puntos de suministro por titulares de redes

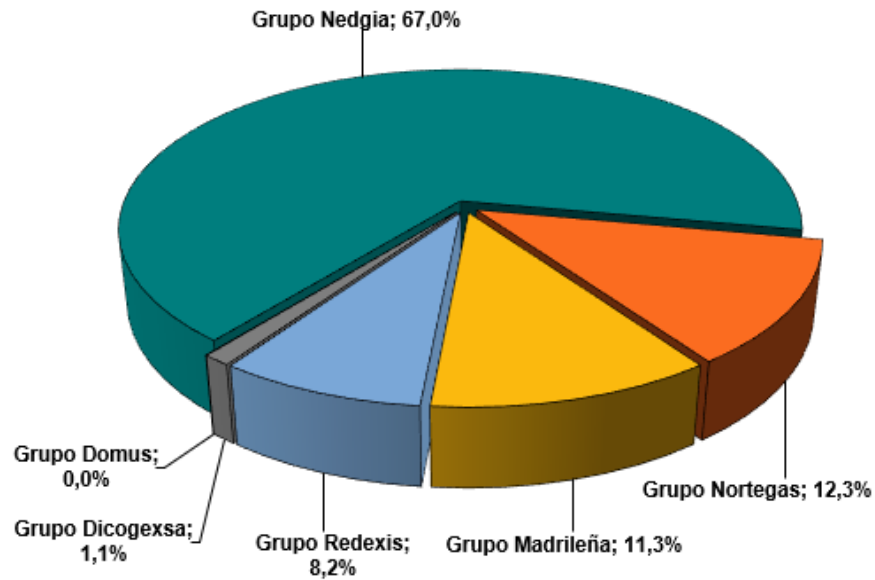

Fuente: Circular CNMC 5/2021

6. Evolución de energía suministrada y número de consumidores por grupo tarifario

Figura 12 Evolución mensual de energía y número de consumidores por grupo tarifario

GRL	Julio 2023		Agosto 2023		Septiembre 2023	
	MWh	Nº consumidores	MWh	Nº consumidores	MWh	Nº consumidores
RL01	407.760	4.746.644	449.320	4.745.392	429.624	4.743.775
RL02	375.773	2.694.138	278.505	2.694.925	299.046	2.695.885
RL03	141.669	298.257	104.369	297.742	139.399	297.089
RL04	218.098	51.961	200.563	51.984	225.383	51.987
RLTB5	344.166	20.837	306.275	20.844	342.309	20.864
RLTA5	40.267	741	38.548	742	30.058	744
RLTB6	210.561	2.155	191.748	2.155	188.826	2.159
RLTA6	177.823	829	164.530	828	122.569	823
RLTB7	196.881	417	177.391	418	176.525	417
RLTA7	509.174	752	451.893	748	349.554	748
RL08	1.384.344	677	1.302.397	675	1.100.042	675
RL09	1.918.383	305	1.911.083	307	1.690.247	308
RL10	3.710.351	178	3.279.651	177	2.910.366	173
RL11	13.395.013	96	16.222.438	99	16.165.883	97
RLPS	63.454	167.724	61.993	167.695	63.006	167.776
P. Monocliente	775.477	1.133	793.542	1.127	782.534	1.142

Fuente: Circular CNMC 5/2021

Figura 13 Evolución agregada del consumo y número de clientes por grupo tarifario.

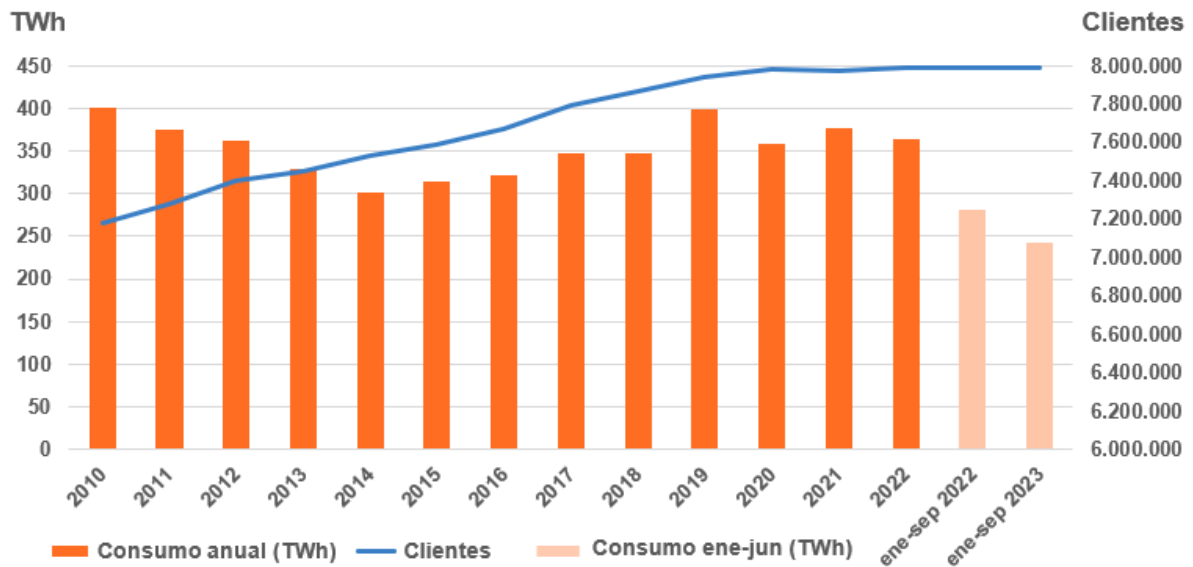

Fuente: Circular CNMC 5/2021

Nota: Informe para publicación en web