

NOTA DE PRENSA

ESTADÍSTICAS TELECOMUNICACIONES – NOVIEMBRE 2020

La fibra óptica (FTTH) suma casi 11 millones y medio de líneas en España

- Casi 670 mil números móviles y más de 200 mil fijos cambiaron de operador.

Madrid, 9 de febrero de 2021.- Las conexiones de fibra óptica hasta el hogar (FTTH) superaron los 11,4 millones de líneas a finales de noviembre de 2020, según los datos referentes al mercado de las telecomunicaciones que publicamos en [CNMCData](#).

El 40,2% del total de líneas FTTH corresponde a Movistar, con un parque de 4,6 millones de líneas.

A nivel anual, respecto a noviembre de 2019, destaca el aumento de 1,4 millones de líneas FTTH frente a la pérdida de 0,8 millones de líneas con tecnología DSL.

EVOLUCIÓN LÍNEAS DE BANDA ANCHA FIJA POR TECNOLOGÍA¹ (miles)

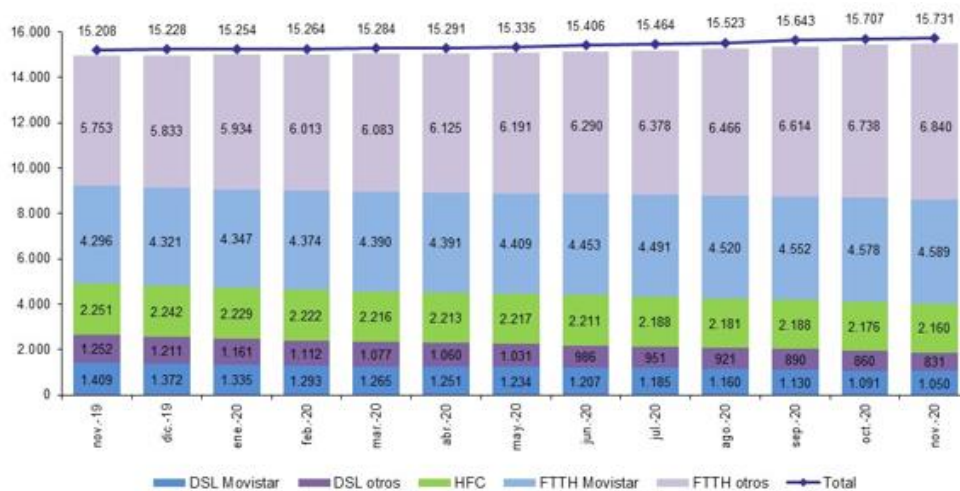

Fuente: CNMC

¹ En el total de banda ancha del gráfico se incluyen las líneas de otras tecnologías distintas a DSL, HFC o FTTH, aunque no aparecen desglosadas.

Documento no oficial, destinado a los medios de comunicación y que no vincula a la CNMC. Las estadísticas se publican en el sitio CNMC y se pueden consultar mediante el vínculo que figura en la nota de prensa. Reproducción permitida solo si se cita la fuente.

GANANCIA MENSUAL LÍNEAS BANDA ANCHA FIJA NOVIEMBRE 2020² (miles)

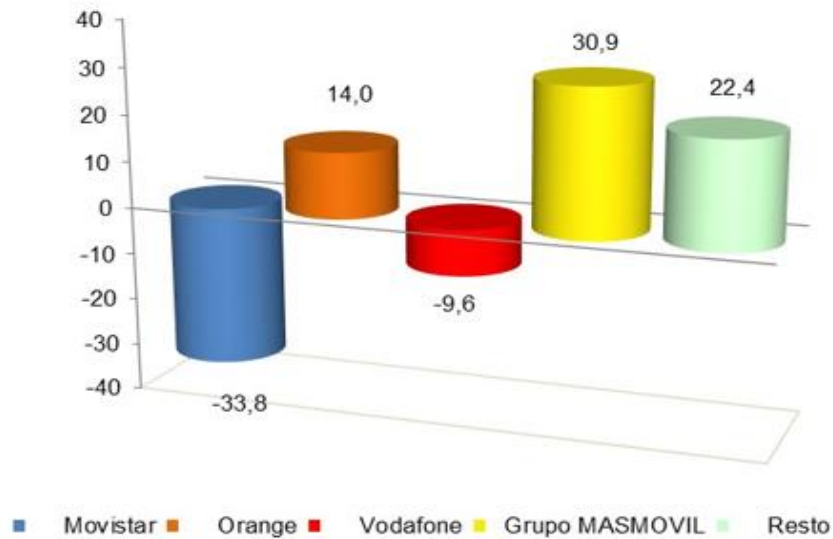

Fuente: CNMC

El 82,7% del total de líneas se concentra en los tres principales operadores, Movistar, Orange (incluido Jazztel) y Vodafone (incluido Ono).

CUOTA DE MERCADO LÍNEAS DE BANDA ANCHA FIJA NOVIEMBRE 2020³

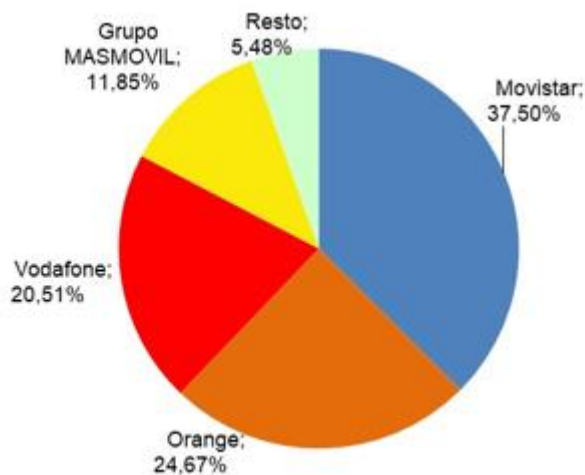

Fuente: CNMC

^{2,3} Vodafone incluye los datos de Ono y Orange incluye los de Jazztel. Grupo MASMOVIL incluye los datos de Mas Móvil, Yoigo, Pepephone y Xtra Telecom. Se incluyen las líneas de otras tecnologías distintas a DSL, HFC o FTTH.

Documento no oficial, destinado a los medios de comunicación y que no vincula a la CNMC. Las estadísticas se publican en el sitio CNMC y se pueden consultar mediante el vínculo que figura en la nota de prensa. Reproducción permitida solo si se cita la fuente.

Telefonía móvil

El parque de líneas móviles perdió 137.465 líneas en noviembre. El mes cerró con una cifra de 54,8 millones de líneas móviles, lo que supone un 0,8% más que hace un año.

Las líneas M2M se situaron en 7,6 millones de líneas, un 13,8% más que hace un año.

EVOLUCIÓN DEL PARQUE DE LÍNEAS MÓVILES (miles)

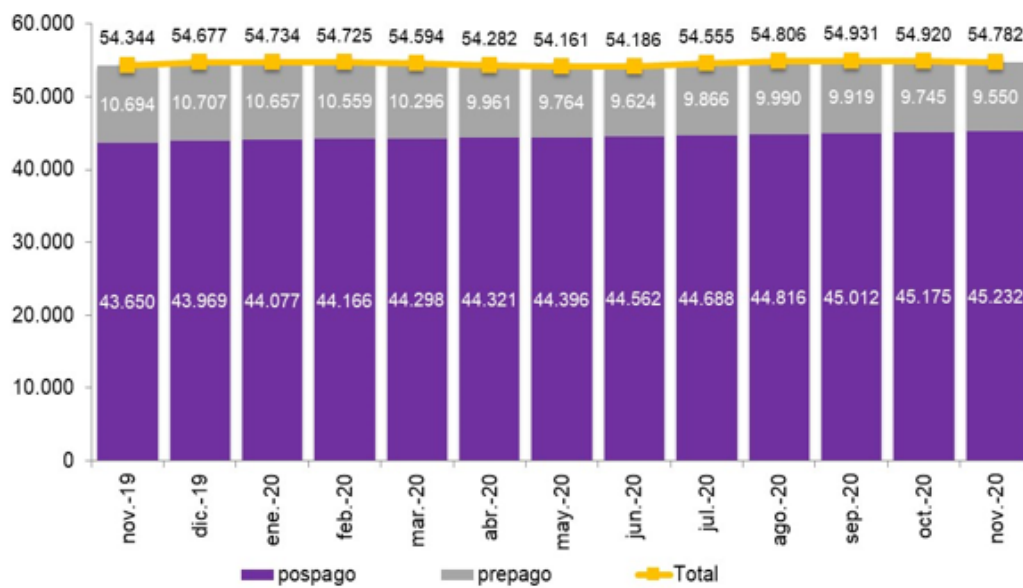

Fuente: CNMC

Los tres principales operadores representaron casi el 76% del total de líneas móviles del mercado.

En noviembre se portaron 669.300 números móviles, lo que supone un 8,7% más que el volumen registrado en el mismo mes de 2019.

Grupo MASMOVIL y los OMV registraron saldos netos de portabilidad positivos, mientras que Orange, Vodafone y Movistar presentaron saldos negativos.

Documento no oficial, destinado a los medios de comunicación y que no vincula a la CNMC. Las estadísticas se publican en el sitio CNMC y se pueden consultar mediante el vínculo que figura en la nota de prensa. Reproducción permitida solo si se cita la fuente.

EVOLUCIÓN MENSUAL DE LA PORTABILIDAD Y MEDIA MÓVIL (miles)

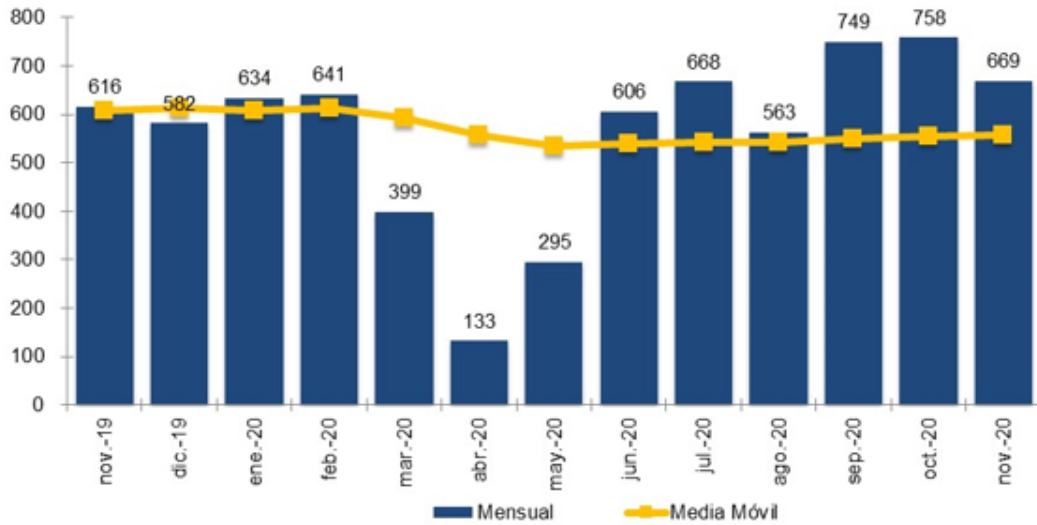

Fuente: CNMC

Otros datos

- El mes de noviembre cerró con un total de 47 millones de líneas de voz con banda ancha móvil, lo que supone un 2,5% más que en el mismo mes de 2019.
- El total de líneas fijas cayó en 57.617 y se portaron 203.757 números fijos, un 1,7% más que en el mismo mes del año anterior.
- El servicio de acceso indirecto NEBA (FTTH y cobre) de banda ancha mayorista ganó algo más de 15.600 líneas y acumuló 953.843 líneas (891.845 de ellas son de fibra).
- Noviembre finalizó con 1,69 millones de líneas de NEBA local.

[CNMCData](#)

Documento no oficial, destinado a los medios de comunicación y que no vincula a la CNMC. Las estadísticas se publican en el sitio CNMC y se pueden consultar mediante el vínculo que figura en la nota de prensa. Reproducción permitida solo si se cita la fuente.

Para más información: Tel.+34 91 787 22 04 <http://www.cnmc.es> Correo electrónico: <mailto:prensa@cnmc.es>